EL TIEMPO Pronós... oficia...
Hoy: bueno, con poco cambi... temperatura
Ayer: Temp. máx., 20; mín., 11.8

LA NACION

Año LXI — Núm. 21.077

BUENOS AIRES, JUEVES 1°. DE MAYO DE 1930

PORTE PAGADO

BIBLIOTECA NACIONAL DEPOSITO LEGAL

CAMBIARA HOY SU GOBIERNO EL ESTADO DE BUENOS AIRES

El mandatario saliente concurrirá a leer su mensaje ante la Asamblea Legislativa

TRANSMISION DEL MANDO

La ceremonia se efectuará en el salón de actos del Palacio Gubernativo

EL MINISTERIO

Se procederá hoy a realizar la ceremonia de la transmisión del mando gubernativo. En la secretaría de la Gobernación se han adoptado ya todas las medidas necesarias para dicho acto, que tendrá efecto en el salón de recepciones de la Gobernación.

El Sr. Vergara y sus ministros concurrirá previamente a la legislatura, a fin de leer su mensaje ante la asamblea legislativa y declarar inaugurado el 77o. período ordinario de sesiones de las cámaras.

Una vez que el mandatario saliente se retire del Palacio Legislativo, concurrirán los Sres. Crovetto y Garralda, a fin de prestar el juramento de ley.

Terminadas estas ceremonias, para las cuales se adoptaron ya en la legislatura las providencias del caso, se llevará a cabo el acto de la transmisión del mando, que consistirá en la firma del decreto correspondiente, por parte del gobernador saliente. No habrá discursos en esa ocasión, continuando la práctica establecida en anteriores oportunidades.

Para el acceso a Gobernación se requerirá invitación alguna, habiéndose dispuesto que las puertas de la Casa de Gobierno permanezcan abiertas a todas las personas que deseen acudir al acto.

Renuncia de funcionarios

Algunos funcionarios han presentado ya sus renuncias con motivo del cambio de gobierno, entre ellos el oficial mayor de Gobierno Dr. Astolfi; el jefe de policía, González; el comisario de órdenes, Laguarda; el presidente del Consejo Provincial de Menores, Sra. Prada; los miembros de la misma, Sres. Lima, Pachano y otros.

Todas esas renuncias han sido aceptadas por decreto.

Para el día de hoy se anuncia de otros altos funcionarios.

La asamblea

El Senado y la Cámara han sido citados a fin de reunirse en la legislativa con el objeto mencionado. A ese cuerpos deben estar una vez en el recinto de Diputados se dirigirán el gobernador saliente, Lord Boconcurrirán los Sres. Crovetto y misiones de recepción interior y otra para el acceso deben recibir al gobernador saliente, ministros y acompañantes, quienes el recinto.

El acceso a las antesalas de la legislatura y a las galerías de la Cámara de Diputados sólo será permitido mediante presentación de las tarjetas que con ese objeto han sido distribuidas por las autoridades del Senado encargadas de organizar el acto.

Probable sesión en el Senado

Antes de iniciarse la asamblea se reunirá el bloque radical del Senado para deliberar sobre la conveniencia de mantener el quórum del cuerpo a fin de que se realice una sesión después de las 17, en el caso de que el gobernador entrante envíe el mensaje proponiendo el nombramiento de ministros. Se harán gestiones entonces ante los senadores de la oposición para que no se retiren y contribuyan a que esa sesión no se malogre por falta de número.

El nuevo gobierno

LA NACION ha dado a conocer ya la composición del nuevo gabinete que acompañará en sus tareas oficiales al Sr. Crovetto. El Ministerio de Gobierno será ocupado por don Luis Rodríguez Irigoyen; el de Hacienda por D. Manuel L. del Carril y el de Obras Públicas por el ingeniero Pedro T. Pagés.

El cargo de oficial mayor del Departamento de Obras Públicas seguirá siendo desempeñado por el ingeniero Delio Demaría Massey. El de Hacienda será desempeñado por el Dr. Augusto Liliedal. En cuanto al oficialato mayor de Gobierno aun no se conoce con exactitud por quién estará ocupado, mencionándose, entre otros, al Dr. Osvaldo Tuculet.

Otro de los altos cargos para el cual se conoce ya el nombre de la persona que lo desempeñará es la Jefatura de Policía, que será confiada a D. Eduardo V. Molina. Será comisario de Ordenes D. Calvento Roucur, y jefe de Investigaciones el Sr. Iturria, que desempeña ahora provisionalmente ese cargo.

Se acogió a los beneficios de la jubilación el secretario de la Gobernación

El Poder Ejecutivo ha dictado un decreto acordando la jubilación a... A. Cavello, que en los últimos cuatro años desempeñó el cargo de secretario de la Gobernación. Retira con él un activo y competente funcionario.

El que lo reemplazo será designado por el nuevo gobierno el Dr. Lindolfo Villa.

La Dirección General de Escuelas

El director general de Escuelas, Dr. Razquin, cesa en sus funciones el 31 del actual. Se asegura que para ese cargo el nuevo Poder Ejecutivo designará a don Salvador Viale, que tuvo a su cargo el Ministerio de Hacienda durante la administración del Sr. Cantilo.

Los directores del Banco de la Provincia

Con motivo de reunirse, para asistir luego a la Casa de Gobierno, los directores del Banco de la Provincia y el alto personal de la institución se congregarán hoy a mediodía en un almuerzo en el Jockey Club.

Participarán de la comida los señores Galo Llorente, Saturnino Llorente Torres, Cornelio J. Vera, [illegible] Ricart, Luis Rodríguez [illegible], Francisco J. Bilbao, Pablo [illegible] Casella, Néstor L. [illegible] Maffei, Federico [illegible] Samyn, Ernesto [illegible] Borni, Federico [illegible] Ariva, Enrique [illegible] Achegoren, Jo[illegible] Marsal, An[illegible] Irazoqui, En[illegible] Bascón, Juan

LOS RADICALES SE SOLIDARIZAN CON LA POLICIA DE STA. ROSA

Han pedido también al gobernador Ceballos la substitución del juez Dr. Díaz

LA VIOLACION DE URNAS

El juez federal reiteró la orden de detención de dos presuntos culpables

"CAPA VERDE"

CORDOBA, 30.—Se ha producido hoy un hecho insólito, que viene a sumarse a los acontecimientos extraordinarios que están ocurriendo en Córdoba en los últimos tiempos, atrayendo la atención de todo el país.

El gobernador de la provincia, don José Antonio Ceballos, ha recibido en su despacho a una delegación de vecinos del departamento de Río Primero, encabezada por el senador provincial personalista D. Ramón Carnero Vaca, la que llegó a presencia del mandatario para expresar su adhesión a la policía de Santa Rosa, con motivo de los sucesos del domingo 20, y pedir la substitución del juez del crimen que interviene en el proceso instaurado a raíz de los mismos, Dr. Jorge Díaz, acusándolo de actuar con una parcialidad manifiesta.

Cabe, ante todo, señalar algunos detalles que dan mayor colorido al cuadro. El referido senador es al propio tiempo defensor de los procesados y en la delegación que éste presidía figuraban asimismo el diputado provincial Tránsito Pérez, el jefe político del departamento de Santa Rosa, Augusto Soumerou; valuadores de rentas, Sres. Abrahán Ares y José Costa, y otros empleados de menor jerarquía de la administración.

Con todo, lo más sorprendente no es la actitud fuera de lugar de la referida delegación, sino la observada por el primer magistrado. En efecto, el Sr. Ceballos escuchó las quejas que se le formularon y no hizo reparo alguno por el hecho de que se le proponia la ejecución de un atentado como sería la eliminación de un juez y de que los autores de la iniciativa eran precisamente sus subalternos, que habían abandonado sus puestos para llenar tan extraño cometido.

El Sr. Ceballos sólo recordó que la denuncia contra el magistrado debía ser llevada al jurado de enjuiciamiento que ha creado la ley para estos casos, seguramente en vista de que los legisladores visitantes no debían conocer tanto como él ese camino. Entretanto, prometió hacer de su parte todo cuanto estuviera al alcance de sus manos para satisfacer los objetivos perseguidos por la delegación, y considerar, sobre todo, el punto más grave que le fué planteado, es decir: "o se adopta una medida contra el juez, o el radicalismo de Río Primero se abstiene en los comicios del año 1932".

El proceso por la violación de urnas

CORDOBA, 30. — Concurrió esta tarde a prestar declaración ante el juez federal, Dr. Ricardo Villar Palacio, el prosecretario de la gobernación y sobrino del gobernador don César Mayorga Ceballos, en carácter de procesado en el asunto del fraude electoral y violación de las urnas.

El magistrado dispuso la comparencia, para el 2 de mayo, de don Pedro Vivas, senador provincial que termina hoy en su mandato, como asimismo la del ingeniero D. Francisco Salamone y de un hermano del senador Casal.

El juez federal reiteró la orden de detención de los procesados Antonio Moyano (a) Capa Verde y Ponce, que están sindicados como participantes en aquel hecho, por haberse hallado en la Legislatura la noche del suceso en calidad de fiscales del Partido Radical. Como ya lo anunciáramos, pese a la orden judicial emanada hace tiempo, dichos sujetos gozan aun de libertad, a pesar, en lo que al primero de los nombrados respecta, de haber sido visto en lugares públicos.

EL MINISTRO DEL ECUADOR EN B. AIRES

GUAYAQUIL, 30 (AP). — Partió para Buenos Aires a fin de reasumir sus funciones diplomáticas el ministro del Ecuador en la Argentina, Dr. Rafael H. Elizalde.

José Gallino, Carlos Ferazzi, Carlos L. Antelo y Julio J. Garibotto.

Ofrecióse un banquete al gobernador saliente

Como estaba anunciado, se realizó en el Teatro Argentino el banquete organizado en honor del gobernador saliente, Dr. Valentín Vergara, por numerosos miembros de la Universidad, de la banca, el comercio y la industria.

El salón donde se efectuó el acto estaba totalmente ocupado, lo mismo que los palcos, donde tomaron ubicación conocidas familias de esta sociedad.

La demostración fué ofrecida en un conceptuoso discurso por el presidente de la Universidad, Dr. Ramón F. Loyarte, contestando el doctor Vergara para agradecer el homenaje.

Bahía Blanca tributará una recepción entusiasta al Dr. Vergara

BAHIA BLANCA, 30.—Han terminado ya los preparativos para la recepción que el viernes se tributará al Dr. Valentín Vergara, quien ha resuelto trasladarse a nuestra ciudad en cuanto ponga en posesión del cargo al nuevo mandatario bonaerense, D. Nereo Crovetto. El Dr. Vergara saldrá de La Plata en un convoy especial mañana a las 16, acompañado de una numerosa comitiva. El tren especial correrá hasta Las Flores, donde serán desprendidos los vagones y agregados al tren ordinario, vía Pringles, que arribará el viernes a las 10.15.

Se prepara una gran recepción, habiéndose adherido ya el comercio y elementos de las fuerzas vivas de la ciudad. Por la noche se realizará un gran banquete en el hotel Atlántico. En ese mismo acto probablemente se le hará entrega del álbum con que lo obsequiará el magisterio bahiense, que en esta forma desea testimoniarle su reconocimiento por su eficaz gestión en favor de los intereses del magisterio.

Se asegura que Gandhi será arrestado

(Especial de LA NACION)

NUEVA YORK, 30. — "The New York Times" ha recibido un mensaje de su corresponsal en Londres, el cual dice que, según noticias de fuente autorizada, el gobierno de la India ha decidido arrestar al "leader" nacionalista Gandhi.

EN LA INDIA SON ESPERADOS NUEVOS ACONTECIMIENTOS

Gandhi prepara su incursión contra las salinas de Daharasana

GRAN INTRANQUILIDAD

BOMBAY, 30 (AP). — Se esperan nuevos y quizá importantes acontecimientos en el campamento de Gandhi, situado en las proximidades de Navsari, en donde, según se afirma, el "leader" nacionalista es aconsejado en el sentido de adoptar algún nuevo procedimiento, en vista de la inactividad registrada por el Gobierno después de las detenciones de los principales cabecillas. Los miembros de la comisión del congreso provincial de Bombay visitaron hoy a Gandhi y se cree que consideraron el nuevo plan, pero se ha guardado la mayor reserva al respecto.

Uno de los delegados del congreso nacionalista ha llegado, procedente de Surat, con el objeto de recibir instrucciones de Gandhi, quien, según se asegura, se trasladará mañana a orillas del río Tapti, en Surat. No se ha dado a conocer la naturaleza de sus proyectos.

El compás de espera registrado durante los últimos días continúa y no se han recibido noticias de desórdenes de importancia. Sin embargo, sigue la tensión pública y las informaciones recibidas hoy desde el campamento de Gandhi no han contribuido a aumentar la tranquilidad.

Condena del hijo de Gandhi

NUEVA DELHI, 30 (AP). — Davi Das Gandhi, hijo menor de Mahatma Gandhi, fué sentenciado a un año de presión rigurosa por sedición.

Por el mismo motivo fué condenado a dos años de prisión rigurosa un sacerdote hindú llamado Ramanand Sanyasi.

La policía dispersó a la multitud en Bombay

BOMBAY, 30 (AP). — La policía dispersó hoy a una gran multitud que se había reunido frente a los tribunales para protestar contra la condena de un cabecilla local por haber violado el monopolio de la sal.

Gandhi prepara su incursión contra los depósitos de Daharasana

BILIMORE, 30 (AP). — Gandhi ha establecido un código severo para la selección de los partidarios que deberán acompañarle en su incursión contra los depósitos de sal de Daharasana.

Como requisitos indispensables para tomar parte en la expedición, los acompañantes de Gandhi deberán saber cardar, hilar y construir ruecas en miniatura.

La señora de Gandhi salvó la vida a varios animales

JALAPUR, 30 (AP). — La señora de Gandhi salvó la vida a cuatro cabras y tres gallinas que iban a perecer sacrificadas en un templo. Logró persuadir a las personas que iban a realizar el acto, para que abandonaran los sacrificios de animales.

Discurso de Gandhi

BOMBAY, 30 (AP). — Gandhi, que se halla en Bilimore, ha atacado a la "dictadura británica", en un discurso pronunciado contra el restablecimiento de la ley de prensa hindú por el virrey.

"Creo que los tiempos de la sumisión pasiva a la dictadura británica han terminado para siempre — agregó. — Considero que la censura a la prensa no sólo ha sido restablecida, sino intensificada. Es preciso reconocer que hemos estado viviendo bajo una forma velada de la ley marcial."

El descontento de las tropas nativas

LONDRES, 30 (AP). — El descontento existente entre las tropas nativas al servicio del gobierno británico en la India, y que se puso en evidencia la semana pasada en Peshawar, sigue rodeado de cierto misterio, no obstante el breve comunicado oficial que el Ministerio de la India dió a conocer ayer sobre este particular. Continúa, entretanto, la investigación relacionada con este hecho, y es probable que no se sepan mayores detalles hasta que esa diligencia haya terminado.

En vista de la exigencia del Gobierno, al obligar a todos los diarios, comprendidos dentro de las disposiciones de la ordenanza de prensa, a depositar una fianza de 50.000 rupias, una comisión formada por representantes de estos órganos de publicidad en Delhi ha decidido que desde mañana y hasta nueva orden no se publicarán los diarios que ella representa, habiendo pedido a las agencias noticiosas que suspendan el servicio hasta entonces.

El paso de Khyber ha sido cerrado

LONDRES, 30 (AP). — El corresponsal del "Daily Mail" en Lahore comunica que el paso de Khyber, la vía de comunicación más importante entre la India y Afganistán, ha sido cerrado al tráfico.

El fuerte de Jamrud, una avanzada británica que resguarda la extremidad del paso mencionado, se encuentra a una distancia de 18 kilómetros de Peshawar.

Explosión de una bomba en Peshawar

SIMLA, 30 (AP). — Un despacho de Peshawar anuncia que explotó una bomba frente al local del Aryasamaj. Resultó muerto un joven sikh.

No se sabe si la bomba fué arrojada por el sikh o si éste entró accidentalmente en contacto con ella.

La policía tomó posesión de los restos de la bomba para examinarlos.

CELEBRO SESION PREPARATORIA EL SENADO NACIONAL

Presidente provisional de la alta Cámara fué reelegido el Sr. Etchevehere

EL VICEPRESIDENTE

Asistieron 16 senadores de la oposición y cinco del sector radical personalista

EN DIPUTADOS

Ayer se realizó en el Senado la sesión preparatoria, quedando designadas las autoridades provisionales para el próximo período ordinario.

Facilitó la formación de quórum la presencia de diez y seis senadores de los sectores de la oposición, que por sí solos constituían el número necesario para celebrar sesión.

A la hora reglamentaria ocupó la presidencia el Sr. Martínez, y sus bancas los Sres. Etchevehere, Vidal, Campos, Rodríguez Saá, Mora Olmedo, Guzmán, Gómez, Melo, Paz, Paz Posse, Vallejo, de la Fuente, Pérez Virasoro, Ruzo, Serrey, Bravo, Torello, del Valle, Soria (F.), Antille y Molinari.

Abierta la sesión, el secretario, señor **Figueroa**, procedió a tomar la votación nominal para la elección de presidente provisional de la alta Cámara.

Resultó elegido para ese cargo el senador por Entre Ríos Dr. Luis L. Etchevehere, por los votos de los senadores Serrey, Guzmán, Vidal, Campos, Paz Posse, Ruzo, Melo, Bravo, de la Fuente, Mora Olmedo, Rodríguez Saá, Paz y Vallejo.

El Sr del Valle obtuvo cuatro votos y uno los Sres. Ruzo, Soria (B.), Vidal y Linares.

Para vicepresidente fué elegido por igual número de votos el senador por Corrientes Dr. Juan Ramón Vidal, obteniendo cuatro votos el señor Antille.

El Sr. **Etchevehere** pronunció algunas palabras para agradecer la distinción de que había sido objeto, declarando que cumpliría con lealtad y patriotismo los deberes derivados de la posición que se le confería.

Después de haber prestado juramento los Sres. Etchevehere y Vidal ante el Sr. Martínez, fué levantada la sesión preparatoria, manifestando la presidencia, a propósito de una indicación del Sr. Melo, que, de acuerdo con las prescripciones reglamentarias, será comunicada la constitución del Senado al Poder Ejecutivo y a la Cámara de Diputados.

DIPUTADOS

En defensa de la ley electoral

Los diputados Rodolfo Moreno, Miguel Angel Cárcano y el presidente del bloque de la derecha, Dr. Laureano Landaburu, que fueron designados por el referido sector para tratar y proponer las cuestiones de carácter parlamentario y político que corresponda considerar, realizaron ayer una breve reunión en la que resolvieron comunicar a los partidos afines que tienen representación en el bloque la resolución adoptada en la reunión del jueves último.

La comunicación ha sido dirigida a los partidos Demócrata, de Córdoba; Conservador, de Buenos Aires; Unión Provincial, de Salta; Liberal, de San Luis, Mendoza y Tucumán, y Autonomista, de Corrientes.

La nota está redactada en los siguientes términos:

"Tenemos el agrado de dirigirnos a Vd. comunicándole que el bloque de la derecha de la Cámara de Diputados de la Nación se ha reunido el 24 del mes en curso, adoptando por unanimidad la siguiente resolución: Afirmar los principios sustentados por la ley de voto secreto y obligatorio, base de nuestra democracia, y oponerse a la consagración de toda violación cometida contra la misma. Dirigirse a los partidos políticos, de los cuales forman parte los diputados de las provincias que constituyen el bloque, propiciando la realización de actos con los propósitos enunciados.

Ocupar la tribuna pública con todos los que sostengan estas ideas.

"Consideramos muy oportuno que en todas las provincias se auspicien movimientos de opinión tendientes a poner en práctica el pensamiento expresado, permitiéndonos solicitar el concurso de ese partido para la eficaz consecución de ese propósito".

Mañana se reunirá el bloque en pleno

El bloque de la derecha ha sido citado para mañana a las 14 a una reunión en pleno para considerar la actitud que corresponde asumir ante la demora que se ha producido para la designación de los miembros de la Comisión Especial de Poderes.

La actitud socialista

El diputado por la Capital Dr. Nicolás Repetto se propone solicitar de sus colegas de los sectores de la oposición que lo acompañen a solicitar de la presidencia provisional de la Cámara una sesión especial si para mañana no ha sido designada la Comisión Especial de Poderes, a fin de considerar la situación parlamentaria y tratar de resolverla.

Hasta ayer no había sido designada la Comisión de Poderes

Ayer estuvo en la sala del bloque radical personalista el presidente provisional de la Cámara, D. Carlos A. Sánchez.

El referido legislador se retiró del Congreso sin haber dado a conocer ninguna información relacionada con la organización de la Comisión Especial de Poderes.

En antesalas circuló, sin embargo, la versión de que el Sr. Sánchez ha ofrecido cargos en dicha comisión a sus colegas de sector Sres. Alejandro Miñones, Roque F. Coulin y Gilberto A. Zavala, siendo probable que el Sr. Miñones sea designado presidente de la misma.

En Ginebra es discutido el proyecto de tratado general sobre los medios de evitar la guerra

GINEBRA, 30 (AP). — El proyecto de concertar un tratado general, destinado a vigorizar los medios para evitar las guerras, proyecto que se halla en discusión en la Comisión de Arbitraje y Seguridad de la Sociedad de las Naciones, ha recibido hoy una serie de opiniones adversas. Según lo expuesto por Lord Cecil, el proyecto tiende a convertir la obligación moral de cumplir las recomendaciones del Consejo, que impone a los diversos países el artículo 11 del estatuto, en una obligación real de actuar conforme a estas recomendaciones.

El representante uruguayo, señor Castro, declaró a la comisión que el Uruguay siempre ha considerado al arbitraje como el medio más adecuado para evitar las guerras, y que utilizará toda su influencia para vigorizarlo. Agregó que el Uruguay ha firmado muchos tratados de arbitraje, con los cuales ha logrado robustecer considerablemente su seguridad. El Sr. Castro continuó diciendo que como el Uruguay no ha firmado el pacto Kellogg, se abstiene de dar a conocer su punto de vista sobre el proyecto británico para que sea redactado un tratado sobre la base de dicho pacto.

El representante japonés [illegible] declaró que su país no está en favor de un tratado general, sino que prefiere acuerdos regionales o bilaterales. El delegado italiano De Marini anunció que Italia está de acuerdo con el punto de vista del Japón. Los representantes de España y Polonia hablaron también en términos contrarios a la practicabilidad del proyecto británico.

D. ALEJANDRO BUNGE ESTUDIA LAS PERSPECTIVAS COMERCIALES ENTRE LA ARGENTINA Y LA UNION

Considera que la esperanza de tener en los E. Unidos un mercado para los productos alimenticios y materias primas de la Argentina ha quedado desvanecida

LAS IMPRESIONES DE SU VIAJE

(Especial de LA NACION)

NUEVA YORK, 30.—Antes de partir para Miami, donde se embarcará en un avión de la Nyrba para regresar a Buenos Aires, el ingeniero Alejandro Bunge escribió el siguiente artículo especial para LA NACION:

"La tendencia de los hechos durante algunos años permitió creer, fundadamente, que bastante pronto los Estados Unidos necesitarían importar una apreciable cantidad de carnes, trigo y otros productos alimenticios y materias primas. Indujo a pensar en ello el fuerte crecimiento de su población, la elevación progresiva de su nivel de vida y el agotamiento de las reservas de tierras fácilmente cultivables por el uso ya amplio de todos los recursos agrícolas. Tal creencia permitió exponer en la Argentina que podíamos seguir aumentando indefinidamente nuestra producción de alimentos y materias primas, seguros de encontrar mercados internacionales para el consumo. Una nueva esperanza se agregaba a otra: hoy era Francia; mañana, Alemania; después, Italia; aun España; luego, los Estados Unidos, y quizá, más allá, el Oriente. Pero la medida de tales horizontes se ha ido reduciendo en muchos pasos.

"En cuanto a los Estados Unidos, cuyos hechos estoy estudiando ya ampliamente documentado, se nota una serie de tendencias que modificando los recordados, modifican también las perspectivas que parecía ofrecer este país a nuestra agricultura y ganadería. Sin perjuicio del estudio que haré público en breve, analizando científicamente los hechos de los últimos treinta años, puedo desde ahora adelantar en esta colaboración que los Estados Unidos no necesitarán acudir al exterior para proveerse de la carne ni de los cereales que requerirá su población en una o dos generaciones, y quizás nunca. Como consecuencia, no existen ahora más probabilidades de que aparezca este nuevo mercado para nuestras carnes y trigos que las de años excepcionales. Más aún, se presenta a este país para los próximos años el problema de la superproducción de carnes y trigo, la colocación en el exterior de los excedentes y la reducción de la producción. ¿Debemos lamentarlo?

"Sé que la noticia aparecerá como desastrosa para la mayoría de los hombres dirigentes de la Argentina, entre los cuales continúa predominando una mentalidad pastoril. Van a cumplirse quince años desde la fecha en que anunciaba la inconveniencia y aún la imposibilidad de continuar fincando nuestro desarrollo económico en el predominante y casi excluyente desarrollo de la producción agrícola-ganadera y su exportación. Hoy más que nunca adquirirá significado de actualidad nuestra aspiración hacia una rápida diversificación de la producción nacional, en manufacturas destinadas al elevado consumo de cerca de doce millones de habitantes. Del mismo modo, adquirirá de hoy en adelante un mayor significado de actualidad el conjunto de las medidas sistemáticas de política económica nacional e internacional expresadas en esos años.

"Sin referirnos a nuestro pensamiento: Unión Aduanera del Sur—que abarca seis millones de kilómetros cuadrados, extendidos desde el paralelo 14 hasta el 55, con veintidós millones de habitantes, comprendiendo a la Argentina, Chile, Bolivia, el Paraguay y el Uruguay—la Argentina sola incluye dentro de sus fronteras políticas una unidad económica comparable a la que constituyen los Estados Unidos y Rusia, o a la que constituirían "los Estados Unidos de Europa" si se concertaran, o al Imperio Británico, si algunos mares desaparecieran. Es uno de los pocos países suficientemente dotados, geográfica y racialmente, para practicar sin peligro para nadie una razonable economía nacionalista, fuertemente progresiva.

"Los hechos que nos permiten creer que los Estados Unidos podrán proveer ampliamente a sus propias necesidades son los siguientes:

"1o. El coeficiente de crecimiento de su población se reduce progresivamente. La forma en que aumenta el coeficiente de la mortalidad, en que disminuye el coeficiente de la natalidad y en el que aumenta la edad de los contrayentes en primeras nupcias permite creer que el crecimiento vegetativo de los Estados Unidos irá disminuyendo de año en año hasta ser nulo en 1945.

"2o. Las leyes de restricción inmigratoria reducen en forma apreciable los límites máximos inmigratorios.

"3o. La elevación de la forma de vida reduce el consumo de pan por habitante, substituido por una mayor diversidad de alimentos.

"4o. Se ha recuperado el más alto índice en el consumo de carnes — vacuna, ovina y porcina — sin dificultad para proveerla y aun para aumentarla, como está ocurriendo con el peligro de la superproducción.

"5o. La mecánica y la técnica agrícola de nuevo están permitiendo el uso remunerativo para la agricultura de las tierras de Dakota del Oeste, de escasas lluvias y donde era imposible cultivar antes con la tracción a sangre y sin campos de pastoreo.

"6o. No se han agotado aún los recursos de genética mecánica ni de técnica de cultivos y de engorde, surgiendo innumerables laboratorios cada año, con nuevas mejoras.

"7o. La proporción en el aumento de la mecánica y el uso de la electricidad en la agricultura, siendo proporcionalmente mayor aun que la manufactura en los últimos años.

"8o. La emigración de la población rural hacia las ciudades disminuye progresivamente en los últimos años.

"Como consecuencia de los hechos precedentes se presenta a este país, como decíamos, el problema de la superproducción agrícola y no ya el de la necesidad de importar como parecía hace pocos años. En cuanto a los futuros balances de pagos de la Argentina con los Estados Unidos no hay nada que temer; por consiguiente, prescindamos del hecho irrefutable de que los Estados Unidos crean "medios de pago" con las fuertes compras en los países que adquieren productos argentinos y que a su vez crean a la Argentina medios de pago en oro para sus compras en los Estados Unidos. Está ocurriendo además una serie de hechos financieros que crean a la Argentina una gran capacidad de pago en dólares. Las emisiones del gobierno nacional y de los gobiernos provinciales y municipales crean constantemente apreciable fondos en dólares en la Unión, utilizables para la venta de cambios en este país. Otro tanto ocurre con las fuertes inversiones que se están haciendo en la Argentina en usinas eléctricas, teléfonos, petróleos, subterráneos, edificios, etcétera. Para pagar los jornales y materiales en la Argentina las empresas tienen que comprar pesos, remitiendo dólares a nuestro país y materiales que entran sin requerir la compra de dólares, pues vienen de los pagos del Norte. Finalmente todas las empresas sostenidas por el ahorro norteamericano tienen programas tan amplios de mejoras progresivas en sus servicios en la América del Sur, y en particular en la Argentina, que durante muchos años no sólo invertirán en nuestro país todas las utilidades allí obtenidas, sino también nuevos capitales cada año. Con el tiempo, quizá dentro de pocos años, los dos mil millones que hemos acumulado en caja de ahorros en nuestro país y los doscientos millones más que se agregan cada año principiarán a dedicarse a la compra de títulos de todas esas compañías, tal como ocurrió en los Estados Unidos respecto a los enormes capitales británicos allí invertidos. Cuando nos llegue el momento de rescatar todas esas empresas, como ocurrió también con los ferrocarriles, no tendremos que pagar sino entre la mitad y los dos tercios del valor real, por cuanto el valor legal y el valor financiero de la emisión están generalmente muy debajo del valor real económico, que aumenta con el tiempo, como ocurre con nuestros ferrocarriles cuyo capital legal es un poco más de la mitad real de la valuación actual.

"La ventaja de tal asociación financiera es, sin embargo, igual para ambas partes. Para Gran Bretaña primero, para los Estados Unidos después, significa dar impulso a sus industrias que proveen rieles, vapores, locomotoras, carbón, petróleo, materiales eléctricos, motores, cables, teléfonos, máquinas perforadoras, tuberías, en una palabra, representa un refuerzo apreciable para las industrias pesadas y eléctricas, cuya prosperidad es parte importante de ambos países. Para la Argentina todas las ventajas de esas empresas creadoras de riqueza y cultura consisten en rescatarlas a un precio inferior a su valor real. Por mi parte nada lamento de la conclusión a que acabo de llegar después de mis estudios en Washington, o sea el desvanecimiento de la perspectiva de tener un mercado de productos alimenticios en los Estados Unidos. No afectará, como hemos visto, ni nuestra economía ni nuestro balance internacional de pagos, ni nuestras finanzas, produciéndose en cambio hechos altamente promisorios para nuestro país, ya que al inapreciable concurso creador de la técnica y capitales británicos se agregará hoy el valioso concurso creador de la eficiencia de los capitales norteamericanos. Es cada día más evidente que a partir del año 1926 la Argentina ha entrado en una nueva y brillante era económica, pese a las pasajeras depresiones como la actual".

EL GOBIERNO ITALIANO RESOLVIO CONSTRUIR EN EL AÑO ACTUAL VARIAS UNIDADES DE GUERRA

Serán ellas un crucero de 10.000 toneladas, dos cruceros exploradores, cuatro "destroyers" y veintidós submarinos

INFORME SOBRE LAS COSECHAS

ROMA, 30 (AP). — El Consejo de Ministros, después de oír el informe del ministro de Marina, almirante Sirianni, decidió la construcción, durante el presente año, de un crucero de 10.000 toneladas, dos cruceros exploradores, cuatro "destroyers" y 22 submarinos.

El crucero de 10.000 toneladas será llamado Pola; los dos cruceros exploradores, de 5100 toneladas cada uno, se denominarán Monte Cuccoli y Muzio Attendolo, y los cuatro "destroyers" serán de 1240 toneladas cada uno.

De los 22 submarinos, cuatro serán del tipo Balilla, de 1390 toneladas, seis de 810 y doce de 610.

El Consejo de Ministros, que fué presidido por el Sr. Mussolini, aprobó también la redacción de los decretos relativos a la convención postal y otros acuerdos con el Vaticano. Además oyó el informe favorable sobre las cosechas, leído por el ministro de Agricultura, Sr. Acerbo, quien predijo que el área sembrada de trigo en 1930 será superior a la del año pasado.

Se aprobó el decreto presentado por el ministro de Corporaciones, señor Bottai, prohibiendo la apertura de nuevos negocios de artículos alimenticios durante los cinco próximos años.

El almirante Sirianni informó ampliamente sobre la conferencia naval de Londres, a la que asistió como delegado.

Informe sobre la política exterior de Italia

ROMA, 30 (H). — El informe presentado a la Cámara por el diputado Sr. Polverelli, refiriéndose al presupuesto de Relaciones Exteriores, manifiesta que el programa del señor Mussolini para los trabajos de la bonificación integral moviliza las energías de toda una generación. "Puedo afirmar con orgullo que ningún pueblo tiene como Italia la alegría del trabajo. El fascismo es esencialmente civilización y trabajo, basados en el orden, la jerarquía y la justicia.

"Esta actividad constituye nuestra mejor garantía para el mantenimiento de paz internacional, y además las normas pacifistas de la política italiana han sido precisadas por los hechos y han terminado por un tratado de amistad, que representa un documento pacifista, sincero y leal.

"En la conferencia de La Haya Italia desarrolló noblemente sus ideas de conciliación y ya había mostrado su gran generosidad, renunciando a sus créditos.

"En la conferencia de Londres Italia fué la única que pronunció palabras leales, decisivas y francas para el desarme efectivo, para pedir la abolición de los submarinos y de los grandes navíos y la reducción del tonelaje a una cifra mínima. Aun los órganos laboristas reconocieron la justicia de la demanda italiana."

El miembro informante, Sr. Polverelli, declara que la conferencia de Londres aclaró el horizonte y el mundo pudo comprobar que Italia es un elemento de paz y de equilibrio para Europa.

También la opinión pública americana, que es muy sensible a los principios de la moral internacional, manifestó por los principios italianos una simpatía sincera y cordial.

El miembro informante asegura que en la conferencia de Londes no se trataba de simples problemas sino de su discusión, y manifestó que Italia defendió en Londres, tanto en su nombre como en el de Europa, los principios de justicia, equilibrio e independencia. Agregó que la delegación se condujo noble y firmemente, cuando otras potencias [illegible] clinaron hacia los que podían a Italia en situación de inf[illegible] y de peligro del Mediterrá[illegible] es el único mar dentro de nu[illegible] actividad económica y donde confluencia todas las vías pa[illegible] tro abastecimiento Italia se o[illegible] en Ginebra a aprobar compromi[illegible] aduaneros prematuros, y mostró cordura en el examen de otros p[illegible] blemas internacionales delicados.

El informe termina diciendo q[illegible] Italia manifestó igualmente que [illegible] política internacional está iluminada por el genio de Mussolini, dirigido hacia un doble fin, que es la paz y la justicia en una Europa mejor.

LA INFANTA ISABEL OFRECIO UNA COMIDA AL DOCTOR ALVEAR

Asistieron al acto el embajador argentino y otras personalidades

RECUERDOS DE VIAJE

MADRID, 30 (AP). — En el Palacio de la infanta Isabel se realizó la comida que la augusta dama ofrecía en honor del ex presidente de la Argentina, Dr. Marcelo T. de Alvear y su esposa, Da. Regina Pacini.

Además de los nombrados, asistieron el embajador de la Argentina, D. Daniel García Mansilla, y la esposa; la dama particular de la Infanta, Da. Juana Bertrán de Lis, el secretario-tesorero de la Infanta, D. José Coello y Pérez del Pulgar.

A los postres, la infanta Isabel recordó su permanencia en la Argentina y el gran recibimiento de que fué objeto por parte del pueblo de Buenos Aires. El Dr. Alvear se mostró encantado de su estancia en España y de las atenciones que para con él han tenido el pueblo español, los Reyes y el Gobierno.

La comida se celebró en la mayor intimidad.

Los Sres. de Alvear se despidieron de la infanta Isabel ya que esta noche marcharán a París.

Partida para París

MADRID, 30 (AP). — El Dr. Marcelo T. de Alvear y su esposa han partido con destino a París. Fueron despedidos en la estación por el embajador argentino, D. Daniel García Mansilla.

El Sr. Quiñones de León ha [illegible] do también con destino a París.

EL DIRECTOR DE "LA NACI[illegible]

D. Jorge A. Mitre llegó [illegible]

(Especial de LA NA[illegible])

GENOVA, 30.—El d[illegible] NACION, D. Jorge A. M[illegible] el Conte Verde. Antes [illegible] el barco fué agasajado [illegible] tado marqués Dela[illegible] del Lloyd Sabaudo; por [illegible] te y oficialidad del buque[illegible] puerto de Génova, el pres[illegible] la Cámara de Comercio Ital[illegible] tira y otras personalidades. [illegible] Mitre consintió en "posar" p[illegible] fotógrafos.

El director de LA NACION, q[illegible] presó su satisfacción por la es[illegible] nea acogida que se le tributó, p[illegible] en automóvil para París prob[illegible] mente mañana.

UN TEATRO FLOTANTE ALEMAN

Se proyecta fletar un barco destinado a visitar puertos europeos y sudamericanos

(Especial de LA NACION)

BERLIN, 30. — Debido a la iniciativa de la señora Charlot Steche, dama influyente en los círculos de los grandes armadores, se proyecta fletar un buque que será destinado a teatro flotante, con capacidad para quinientos espectadores. Dispondrá, además, de salas para exposiciones de arte y técnicas.

El buque visitará la costa occidental europea, dirigiéndose después a la América del Sur, en cuyos principales puertos abrirá sus exposiciones, dando el teatro representaciones de los mejores autores alemanes y celebrándose fiestas. Se indica como director del teatro al Sr. Ulbrich, actual director del Teatro Nacional de Weimar.

EL VIAJE EN AUTOMOVIL DE B. AIRES A N. YORK

Opinión de los hermanos Stoessel sobre la carretera panamericana

(Especial de LA NACION)

WASHINGTON, 30.—En opinión de los hermanos Stoessel, basada en la experiencia de su viaje en automóvil entre Buenos Aires y Nueva York, es factible la proyectada carretera panamericana, pero se requerirán enormes sumas de dinero para res

cana, donde exhibieron cerca de 2000 metros de película de los 8000 tomados durante el viaje. La exhibición de esta película tenía dos objetos: primero permitir al Sr. Enciso y a Mr. Rowe formarse una impresión del viaje y, segundo, determinar si estaban en buen estado, para justificar más tarde la exhibición ante los diplomáticos latino-americanos.

En su visita de hoy los Sres. Stoessel y el automóvil en que hicieron el viaje serán fotografiados fuera del edificio de la Unión Panamericana.

CASOS DE PSITACOSIS EN VANCOUVER

VANCOUVER, 30 (AP). — Se han declarado, al parecer, seis casos de psitacosis, asegurándose que la enfermedad fué propagada por loros que procedían de Oriente.

EN EL NORTE DE ESPAÑA REINA UN FUERTE TEMPORAL

El río Arlanzón inundó varios edificios de la ciudad de Burgos

BURGOS, 30 (AP).—Reinan grandes temporales. Se ha desbordado el río Arlanzón, inundando el cuar[tel] de infantería de San Marcial, [la] Escuela Normal de Maestras y [otros] edificios.

Las tropas del cuartel se salvaron a grandes riesgos. Las fábricas, los almacenes del penal en construcción sufrieron grandes desperfectos. La crecida de los ríos es enorme.

Grandes daños en Reinosa

REINOSA, 30 (AP).—En esta ciudad y en otros pueblos bañados por el Ebro las aguas del río causaron grandes daños. Numerosas mercancías flotan sobre las aguas. Las autoridades toman precauciones.

LA EXPOSICION DE SEVILLA

Fiesta en el Pabellón Vascongado

(Especial de LA NACION)

SEVILLA, 30. — Entre las fiestas que se preparan en el Pabellón Vascongado de la Exposición Ibero-Americana de Sevilla, figura una exhibición de "aizcolaris" o cortadores de troncos y dos partidos de pelota, uno a mano y otro a pala. Figurará en el primero Ataño III.

LA HUELGA MINERA DE ASTURIAS

Se cree que podrá ser evitada

MADRID, 30 (AP).—La anunciada huelga de los mineros de Asturias, decretada para el viernes, probablemente no se llevará a cabo, pues una comisión de propietarios y mineros vino a Madrid hoy para someter sus divergencias al arbitraje. Se cree casi seguro que se llegará a un acuerdo satisfactorio para ambas partes.

Estreno de la obra "Frente Divino"

MADRID, 30 (H).—La primera representación de la obra "Frente Divino", de Alcira Olivé, se realizará mañana en el teatro Latino.

Exposición de frutas chilenas

LA CORUÑA, 30 (Esp.)—En el local del consulado de Chile se realiza una exposición de uvas y manzanas chilenas, llegadas en perfecto estado.

EL VUELO DE SIDAR A BUENOS AIRES

MEJICO, 30 (AP). — El coronel Sidar informó al representante de The Associated Press que el viernes próximo irá a una hacienda de El Itsmo, Tehuantepec, para preparar su partida a Buenos Aires. Añadió que se someterá a un examen médicos mientras se encuentre allí, y probablemente pasará dos o tres días en la estancia, desde cuyas cercanías levantará el vuelo para el Río de la Plata.

Nuevo servicio postal aéreo entre Lima y Nueva York

LIMA, 30 (AP). — Ayer salió de Lima, piloteando el aeroplano San Cristóbal, C. G. Robinson, quien inauguró un nuevo servicio aeropostal de correos entre Lima y Nueva York. El aparato descendió sin novedad hoy en Talara a las 4.55 y después de haber empleado en proveerse de combustible y dejar correspondencia, continuó viaje a Cristóbal.

Este primer viaje aéreo comercial se realiza de noche en [ambos] sentidos después de entregar la correspondencia traída de Lima, realizando el viaje a Nueva York, adonde llegará el sábado.

La duquesa de Bedford llegó a Londres

LONDRES, 30 (AP). — La Duquesa de Bedford, gran entusiasta de la aviación, aterrizó hoy a las 17.30 en el aeródromo de Corydon. Completó así su vuelo de ida y vuelta, acompañada por dos pilotos, a Ciudad del Cabo, con un recorrido total de 30.000 kilómetros.

El "record" de permanencia en el aire sin motor

SAN DIEGO, 30 (AP). — Jack Barstow, batió, extraoficialmente, el "record" de permanencia en el aire con avión sin motor, tipo deslizador, efectuando un vuelo de 15 horas y doce minutos de duración.

El "record" no pudo ser homologado oficialmente porque el piloto no llevó en su avión los aparatos registradores.

Solamente se pudo registrar oficialmente un tiempo de 14 horas y 45 minutos.

Adriana Bolland hizo un aterrizaje forzoso

LE BOURGET, 30 (AP). — Adriana Bolland, la muchacha francesa que voló sobre la cordillera de los Andes hasta Chile en 1923, aterrizó en el techo de un gran galpón, después de que su avión, al chocar con los hilos telegráficos, perdió el rumbo mientras efectuaba un aterrizaje forzoso. Tanto la aviadora como otra mujer que iba de pasajero, resultaron ilesas.

Vuelo de un piloto de 16 años

WESTFIELD, Nueva York, 30 (AP). —Robert Buck, de 16 años de edad, probablemente el piloto más joven de los Estados Unidos, realizó un vuelo llevando como pasajera a su abuela, la Sra. Elizabeth Bellingrath, de 73 años, que es la primera vez que sube en un avión.

Lindbergh aterrizó en Paraná

BOSTON 30 (AP). — La Radio Tropical ha informado que Lindbergh aterrizó en perfectas condiciones en la ciudad de Panamá, esta tarde a las 15.20, y que se disponía a reanudar el vuelo en dirección a Cristóbal.

La noticia sirvió para disipar los rumores de que el famoso aviador había sufrido un accidente.

SERA FORMADO EN ESPAÑA UN BLOQUE CONSTITUCIONALISTA

Lo integrarán los reformistas y los amigos de Sánchez Guerra y Alcalá Zamora

UN BANQUETE

MADRID, 30 (AP). — Se espera con interés el banquete del 8 de mayo, en el cual, según se cree, quedará constituído el bloque constitucionalista, formado por las fuerzas reformistas, los amigos de Sánchez Guerra y Alcalá Zamora, y otros elementos liberales y extremos.

Un discurso del Conde de Romanones

MADRID, 30 (AP).—Se dice que el Conde de Romanones pronunciará el 20 de mayo en un teatro un discurso en que defenderá a la Monarquía.

UNA CARTA ATRIBUIDA A RAMON FRANCO

Este invita a su hermano, el general, a abandonar la Monarquía

MADRID, 30 (AP). — En forma clandestina circula una carta atribuída al teniente coronel Ramón Franco y dirigida a su hermano, el general Francisco Franco, director de la Academia General Militar.

En esa carta el remitente resalta las excelencias de la república e invita al hermano a abandonar la Monarquía, pues cree que dentro del régimen republicano es donde mejor puede servir a la patria. Le dice también que la marina y gran parte del ejército se han convertido ya al republicanismo.

El nuevo presidente del Tribunal Supremo

MADRID, 30 (AP).—Ha tomado posesión de su cargo el nuevo presidente del Tribunal Supremo, señor Marín Bárcena.

La conferencia de D. Miguel de Unamuno

MADRID, 30 (AP). — El Gabinete decidió no prohibir la conferencia de D. Miguel de Unamuno el 4 de mayo sino en el caso de que por fuerza mayor haya que adoptar esa medida.

Nota oficiosa

MADRID, 30 (AP). — Un comunicado oficioso dice que el Consejo de Ministros se enteró de los actos políticos realizados en la última semana y de la nota que sobre los mismos facilitó el general Dámaso Berenguer, la cual fué aprobada.

El comunicado agrega que no es propósito del Gobierno cohibir la expresión de las diferentes ideas, pero que aplicará rigurosamente las leyes para evitar que se dirijan agravios e injurias intolerables a quien no puede ser censurado en un régimen de gobiernos responsables.

Fué multado un periódico catalanista

BARCELONA, 30 (AP). — El gobernador civil impuso una multa de mil pesetas al periódico catalanista "La Rambla" por publicar un artículo de carácter separatista.

Un mausoleo en memoria del Marqués de Estella

MADRID, 30 (AP). — Subscripto por varios millares de españolas, entre las cuales figuran muchas aristócratas, se ha publicado un manifiesto en que se propone la recaudación de fondos para erigir un mausoleo en memoria del general Primo de Rivera.

El manifiesto se dirige a todo el país y encomia la obra que llevó a efecto el Marqués de Estella.

El juicio por el discurso de don Indalecio Prieto

MADRID, 30 (AP). — Continúa el juicio abierto con motivo del discurso de D. Indalecio Prieto en el Ateneo de Madrid. La junta directiva de esta entidad ha declarado ante el juez. Manifestó que el acto en que habló el Sr. Prieto lo organizó la Sección de Ciencias Políticas, y declaró que cree que la conferencia se limitó a una exposición del ideario radical dentro de la Constitución, sin decirse nada que pueda considerarse como delito.

El juez todavía no ha adoptado providencia alguna.

Los obreros de la fábrica de armas de Oviedo

MADRID, 30 (H). — El general Berenguer recibió a una delegación de obreros de la fábrica de armas de Oviedo, quienes solicitan la reincorporación de 400 obreros expulsados hace dos años. La delegación se retiró satisfecha de la entrevista, pues el general Berenguer anunció que resolvería el conflicto.

PROCESION CIVICA DEL 2 DE MAYO

(Especial de LA NACION)

BILBAO, 30. — Durante la dictadura se suprimió la procesión cívica del 2 de Mayo, que conmemoraba anualmente la liberación del sitio de Bilbao en 1874 con la derrota de los carlistas. La conmemoración promovía diversas expansiones de carácter liberal.

Se creía que el nuevo Gobierno autorizaría los citados actos, pero mantiene la prohibición y solamente permitirá las ceremonias religiosas en recuerdo de los muertos en aquella guerra y que se depositen flores en el monumento llamado de los Mártires de la Libertad, pero sin desfiles por la ciudad.

Accidente automovilístico

LA CORUÑA, 30 (Esp.)—En la carretera de Villalba ocurrió un accidente automovilístico y resultaron gravemente heridos los señores Vicente Abadín García, Francisco y Antonio Sampedro Galdo y Juan Galdo.

Llegó a La Coruña D. José R. Lence

LA CORUÑA, 30 (Esp.)—Llegó a La Coruña el representante del Círculo de la Prensa, de Buenos Aires, en la inauguración del Palacio de la Prensa de Madrid, D. José R. Lence.

La prensa local saluda al señor Lence en términos cariñosos.

Los ingenieros ibero-americanos

MADRID, 30 (AP).—Los ingenieros ibero-americanos llegaron hoy a Madrid, procedentes de Córdoba. Los esperaban algunos colegas españoles, quienes los acompañaron en una visita al ministro de Fomento, don Leopoldo Matos, y a los jefes superiores del departamento.

Falleció el Sr. Armand Bourbon

MADRID, 30 (H).—El Sr. Armand Bourbon, de Burdeos, que fué gravemente herido por un obrero de su fábrica, por motivos de venganza, falleció hoy a las 15.

Un viajante mató a tres personas

MADRID, 30 (H).—En un despacho de bebidas que goza de mala fama, el señor Contreras, viajante de comercio procedente de Buenos Aires, sostuvo una refriega. Mató a dos mujeres y a un hombre y resultó él mismo herido.

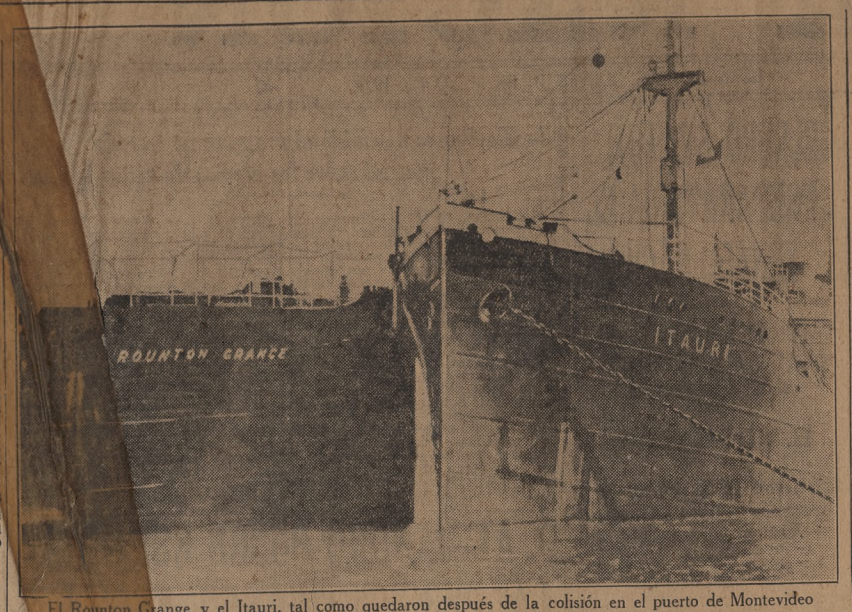

El Rounton Grange y el Itauri, tal como quedaron después de la colisión en el puerto de Montevideo

EN CASI TODOS LOS PAISES DEL MUNDO SERA CELEBRADA HOY LA FIESTA DEL TRABAJO

Las autoridades de las ciudades más importantes han tomado toda clase de precauciones para evitar que se produzcan alteraciones del orden

ARRESTO DE ELEMENTOS PELIGROSOS

LONDRES, 30 (AP).—Con motivo de las manifestaciones que se realizarán en toda Europa para celebrar el 1o. de Mayo, la policía de todas las ciudades de importancia toma medidas especiales de previsión y en algunas capitales será reforzada con tropas del ejército. En general, se permitirá a los comunistas, socialistas y laboristas realizar sus desfiles y pronunciar los discursos acostumbrados, siempre que guarden orden, pero se ha hecho la advertencia de que toda tentativa para alterarlo será castigada sin contemplaciones.

Se anticipa que las demostraciones más tranquilas serán las que se llevarán a cabo en Londres. Sin embargo, y siguiendo el procedimiento habitual, se establecerán fuerzas policiales adicionales en las principales calles de la ciudad.

En París las autoridades se disponen a hacer frente a cualquiera eventualidad. Miles de gendarmes han recibido órdenes para estar en armas al amanecer, contestando así a las amenazas de los comunistas de realizar manifestaciones de diferente índole. El Gobierno aprobó esta noche las medidas secretas que serán tomadas para la protección de la Capital y el mantenimiento del orden en la misma y en todo el país. Las autoridades francesas confían en que podrán hacer frente a cualquier emergencia. Como medida de precaución han sido detenidos o deportados unos cuarenta agitadores.

La policía alemana, por su parte, está alerta y dispuesta a sofocar inmediatamente toda tentativa de alteración del orden público. No habrá abstención general de trabajo y los servicios públicos serán efectuados como de costumbre. La policía de Berlín ha decidido dar toda clase de facilidades al proletariado, siempre que no recurra al uso de revólveres, garrotes o manoplas. Sin embargo, los representantes de la autoridad están en todas partes, vigilando el estricto cumplimiento de las disposiciones policiales.

En Rusia los preparativos para celebrar la Fiesta del Trabajo prosiguen activamente. Serán utilizados millones de metros de paño rojo en el adorno de las ciudades, que serán iluminadas profusamente. En Moscú se realizarán reuniones en todos los clubs, teatros y salones públicos, en los cuales se darán conferencias sobre el movimiento obrero. En todas las principales ciudades rusas tendrán efecto desfiles militares y se pronunciarán discursos alusivos al día.

En los países del sudeste de Europa se hacen diversos preparativos para celebrar la fiesta de los trabajadores. Desde diferentes puntos han llegado noticias acerca de la detención de agitadores, como medida de previsión.

En Checoeslovaquia todas las clases sociales tomarán parte en la fiesta de mañana. Se han organizado diversas manifestaciones, en las que intervendrán socialistas y comunistas. La policía adoptó las medidas más severas en vista de que los comunistas amenazaron con vengar la muerte de varias mujeres pertenecientes a dicho partido.

En Grecia la policía prohibió todas las demostraciones comunistas, y ha tomado las medidas del caso para evitarlas.

En Portugal las autoridades advirtieron a la población que no están permitidas las demostraciones, y que se tomaron todas las precauciones necesarias para disolver cualquier manifestación. Muchos trabajadores se han propuesto pasar el día en el campo, realizando excursiones, que las autoridades no pueden impedir.

La policía de Bélgica ha tomado las medidas necesarias para evitar todos los desórdenes. En realidad, no se espera disturbio alguno, pues el 1o. de mayo constituye para los trabajadores un día de completo descanso.

En Jerusalén la Federación del Trabajo de Palestina declaró feriado el día de mañana, pero las autoridades han prohibido las reuniones en las plazas públicas y están preparadas para arrestar y castigar a todas aquellas personas que desobedezcan la disposición citada.

En Varsovia se temían incidentes entre los comunistas y los socialistas, pero la policía asignó a cada una de estas fracciones políticas un barrio distinto de la ciudad para llevar a efecto sus manifestaciones.

La policía de Suecia ha autorizado las manifestaciones ordenadas, y se cree que no se producirán disturbios.

También en Noruega el día transcurrirá tranquilamente, pues los laboristas tienen en sus manos el gobierno de Oslo y se han otorgado todas las facilidades a los manifestantes.

La policía de Finlandia teme la actividad de los comunistas, pues éstos se preparan para realizar manifestaciones en varias ciudades del país, habiendo repartido las invitaciones pertinentes.

En Austria se ha decidido autorizar las manifestaciones por las calles de Viena y de los otros grandes centros de población, siempre que no sea alterado el orden. Los socialistas organizaron en este país diversas manifestaciones y demostraciones.

En Hungría han sido prohibidas las manifestaciones, por cuya razón los centros obreros decidieron recorrer las calles en forma de paseo, llevando estandartes alusivos.

El gobierno de Bulgaria ha anunciado que el 1o. de mayo será considerado como un día de trabajo ordinario, estando, por lo tanto, prohibidas las manifestaciones, pero los centros obreros resolvieron suspender el trabajo.

Los comunistas anuncian disturbios en España

MADRID, 30 (AP). — Los comunistas han hecho circular unas hojas sediciosas en que se anuncia que el 1o. de mayo se celebrará la Jornada Comunista, para la cual amenazan con desórdenes y citan a los elementos revolucionarios a reunirse en diversos lugares de Madrid y provincias, con objeto de producir disturbios.

Aunque ha circulado bastante la hoja, nadie cree que lo anunciado tenga efectividad, dados los pocos adeptos que el comunismo tiene en España.

Las autoridades, con el propósito de prevenir posibles desórdenes, han adoptado todo género de precauciones.

En Madrid y en las provincias, los obreros socialistas y los afiliados a la Unión General de Trabajadores celebrarán la fiesta obrera del 1o. de mayo con jiras campestres, mitines y reuniones societarias. En algunas ciudades provincianas se realizarán en los teatros veladas artísticas, a las que asistirán los trabajadores y sus familias.

Una comisión formada por los principales miembros de la comisión directiva del Partido Socialista visitará al jefe del Gobierno, general Dámaso Berenguer, para entregarle las reivindicaciones que los obreros españoles piden al Gobierno, relativas a sus derechos civiles y al régimen de trabajo. Aunque la Legislación española, por ser bastante avanzada, comprende muchas reivindicaciones proletarias, los obreros quieren fijar la ejecución de todas estas leyes de manera práctica y efectiva, para que se les proteja.

El Partido Comunista ha repartido un manifiesto en que expresa que sus aspiraciones se concretan a lo siguiente: socorros a los obreros parados, derogación de los impuestos sobre los jornales, libertad de prensa y reunión, plenitud de derechos a soldados y mujeres, abandono de Marruecos, libertad de los presos políticos, y protesta contra los peligros de la guerra.

Durante la madrugada han aparecido en las calles de Madrid letreros contra las instituciones pintados con alquitrán. Cuadrillas de obreros municipales se han dedicado a quitarlos.

Expulsión de extranjeros en París

PARIS, 30 (AP).—El Gobierno expulsó a 22 extranjeros acusados de agitación política, con motivo de las demostraciones del 1o. de Mayo y procedió al arresto de 16 personas acusadas de incitar a los soldados para que desobedecieran las órdenes militares.

En Atenas no habrá actos comunistas

ATENAS, 30 (AP). — La policía ha prohibido toda demostración comunista para mañana.

Concentración de fuerzas en Varsovia

VARSOVIA, 30 (AP). — Las fuerzas policiales se han concentrado para impedir cualquier desorden que pudiera ocurrir mañana cuando efectúen sus manifestaciones los comunistas y los socialistas. Muchos comunistas han sido detenidos como medida de precaución.

En Moscú se realizará una gran manifestación

MOSCU, 30 (AP).—Se efectúan grandes preparativos para los diversos actos que se realizarán mañana con motivo del 1o. de Mayo.

Hoy a las 15 quedaron suspendidos todos los trabajos.

Esta noche se realizarán varias conferencias y mitines y mañana se efectuará una imponente manifestación civil seguida de gran desfile militar.

Reuniones en Nueva York

NUEVA YORK, 30 (AP). — Los comunistas y los veteranos de guerra realizarán reuniones mañana en la Unión Square. No habrá posibilidad de choques entre ellos, pues los mítines se efectuarán a distintas horas.

Los comunistas celebran el 1o. de Mayo, mientras que los veteranos de guerra conmemoran el aniversario de la victoria obtenida por el almirante Dewey en la bahía de Manila.

Un millar de policías, bajo el mando personal del comisario de policía Whalen, estará de servicio en Union Square.

En Río de Janeiro

RIO DE JANEIRO, 30 (AP).—El 1o. de Mayo promete transcurrir este año con mayor tranquilidad aun que el anterior. Todas las actividades comerciales estarán suspendidas y se cree que la única demostración obrera consistirá en una manifestación que deberá realizarse en la Praça Maua. El año pasado se realizaron dos manifestaciones obreras, y a ellas asistieron representantes de los círculos obreros de todos los estados brasileños.

Los dirigentes obreros lanzaron un manifiesto el 25 del corriente mes, anunciando que se realizará una manifestación por la tarde; pero no se ha organizado ninguna otra demostración, y en cuanto al mitin anunciado parece tener un carácter enteramente local.

FUE INAUGURADO EL TELEFONO ENTRE LONDRES Y CANBERRA

Mr. Macdonald conversó con el primer ministro de Australia

LONDRES, 30 (AP). — Mr. Macdonald descolgó el tubo del teléfono en Downing Street esta mañana a las 8.30 para hablar con el primer ministro de Australia, Mr. Scullin, en Canberra. En esta forma quedó oficialmente inaugurado el servicio telefónico entre Gran Bretaña y Australia.

La conversación pudo ser seguida con toda claridad. El precio para el público será de seis libras esterlinas por cada comunicación de tres minutos.

Después de que Mr. Macdonald hubo hablado, la conexión fué enchufada en la residencia de Mr. Lloyd George, quien habló con el ex primer ministro australiano Mr. Hughes. Es la primera vez que hablan ambos desde que asistieron a la firma del tratado de Versalles.

En Canberra

CANBERRA, 30 (AP). — Con todo éxito se ha realizado la inauguración del servicio radiotelefónico entre Londres y Canberra. Mr. Scullin y Mr. Hughes oyeron claramente las palabras de los Sres. Macdonald y Lloyd George, respectivamente, cuyos mensajes fueron transmitidos por radio a través de todo el Imperio.

MATRIMONIO DEL ARCHIDUQUE ALBERTO

El pretendiente al trono húngaro tendrá que renunciar a sus aspiraciones

VIENA, 30 (AP). — El diario "Die Stunde" publica un despacho de Budapest anunciando que el archiduque Alberto, pretendiente al trono de Hungría, al que aspira igualmente el archiduque Otto, se halla próximo a contraer enlace con una dama, esposa de un alto funcionario húngaro, quien, según se asegura, ha iniciado ya los trámites de divorcio correspondientes. El padre de la que va a ser esposa del Archiduque ha sido jefe de policía.

Se dice que las intenciones del archiduque Alberto han causado una enorme agitación en el seno de su familia, pues un matrimonio como el que se propone realizar le obligará a renunciar a sus aspiraciones al trono húngaro.

EL FARO A COLON EN SANTO DOMINGO

El jurado internacional se reunirá en Río de Janeiro

WASHINGTON, 30 (AP). — La comisión permanente de la Unión Panamericana decidió dar un comunicado destacando la importancia y la significación del Faro a Colón que se proyecta erigir en Santo Domingo.

Se informa que el jurado internacional que decidirá con respecto a los planos presentados celebrará sus reuniones en Río de Janeiro.

EL PRESUPUESTO DEL ESTADO IRLANDES

Fué presentado al Dail Eireann

DUBLIN, 30 (AP).—Al presentar al Dail Eireann el presupuesto para el próximo año financiero, el ministro Blythe declaró que los gastos durante ese período alcanzarán a la suma de 24.224.000 libras esterlinas, en tanto que las entradas, con el actual sistema de impuestos, llegarán a 24.237.000 libras. En consecuencia, no será necesario establecer nuevos impuestos.

VORAZ INCENDIO EN CUCUTA, COLOMBIA

BOGOTA, 30 (AP). — Un incendio declarado en un depósito de mercaderías, situado en la parte central de la ciudad de Cúcuta, se extendió al resto de la manzana, alcanzando a los edificios de los bancos de Bogotá, de la República, Agrícola e Hipotecario. Algunos de éstos lograron salvar sus caudales, pero otros quedaron en las cajas de hierro. El incendio logró ser dominado después de varias horas de lucha, no registrándose desgracias personales.

Otro de los edificios al que alcanzó el fuego fué la cárcel de encausados, habiendo peligrado la vida de doscientos detenidos, los que fueron trasladados a un cuartel para evitar su fuga.

El pánico en la ciudad fué indescriptible.

Las pérdidas alcanzan a medio millón de dólares

BOGOTA, 30 (AP).—Se calcula que las pérdidas del incendio declarado en la ciudad de Cucuta alcanzan a medio millón de dólares. Se ha logrado salvar los caudales que tenían las sucursales de los bancos de Bogotá, de la República, Hipotecario y Agrícola.

FUERON DERROTADOS LOS REBELDES EN PARAHYBA, BRASIL

La policía del Estado puso en fuga a los partidarios de José Pereira

MUERTOS Y PRISIONEROS

(Especial de LA NACION)

RIO DE JANEIRO, 30.—El senador Tavares Cavalcanti, perteneciente al partido del Dr. Joao Pessoa, recibió el siguiente telegrama, procedente de Parahyba:

"Acabamos de recibir confirmación de la gran victoria de nuestras fuerzas en Tavares. Las fuerzas rebeldes fueron puestas en desbandada y en una sola trinchera dejaron 34 muertos, número considerable. Setecientos rebeldes fueron batidos por cerca de trescientos soldados de la policía. A una legua de distancia de Tavares no quedó ni un rebelde.

"La gente de José Pereira huyó en desorden, dejando municiones, víveres, documentos importantes y gran cantidad de prisioneros, siendo perseguida siempre por nuestras fuerzas en dirección a Princeza.

"El pueblo arde en júbilo y promueve manifestaciones populares.—(Firmado) Adhemar Vidal."

El directorio del Banco del Brasil

RIO DE JANEIRO, 30. — Han sido reelegidos directores del Banco del Brasil los Sres. Rodolfo Ambronn y Adeodato Andrade Botelho.

El nuevo embajador británico

RIO DE JANEIRO, 30. — El nuevo embajador de Gran Bretaña, Sir William Seeds, presentó sus credenciales al presidente de la República. El Dr. Pereira de Souza lo recibió rodeado de sus casas militar y civil en el palacio de Cattete.

Un cuadro de Navarro da Costa

RIO DE JANEIRO, 30 (AP). — Dentro de pocos días se exhibirá un cuadro del pintor brasileño Navarro da Costa, que representa a la bahía de Guanabara. Las dimensiones de la tela son de seis metros de largo por dos de ancho. Está destinada a adornar una de las salas de la Casa Blanca de Washington. El autor estuvo ensayando los tonos durante seis meses, tratando de obtener exactamente la misma impresión de la bahía, que la que se ofreció a los ojos del presidente Hoover cuando entró en este puerto a bordo del Utah.

El gobierno de Brasil ha decidido regalar este cuadro, por intermedio del Ministerio de Relaciones Exteriores, al gobierno de los Estados Unidos, con el deseo de celebrar así la visita realizada por Hoover al Brasil.

El aniversario de la muerte del Duque de Caxias

RIO DE JANEIRO, 30. — El Instituto Histórico aprobó en su sesión de ayer la siguiente proposición, que fué firmada por varios miembros con motivo del 50º aniversario de la muerte del Duque de Caxias:

"Proponemos se dirija el instituto a los altos poderes de la República solicitando las medidas necesarias para el próximo 7 de mayo se rindan honores militares ante el túmulo del Duque de Caxias, y que en el norte y sur del país, en todas las guarniciones militares, no se deje de rendir sincero homenaje a la memoria del ínclito soldado que representa aún hoy, después de medio siglo, el símbolo más perfecto de la unidad e integridad de la patria".

EN SANTIAGO SE FIRMO UN CONVENIO PERUANO-CHILENO

Tiene por objeto dejar sentados los procedimientos de las policías fronterizas de ambos países

(Especial de LA NACION)

SANTIAGO, 30. — Se firmó hoy en la Cancillería el convenio sobre policía fronteriza entre el canciller y el embajador del Perú, provistos previamente de plenos poderes de los presidentes Ibáñez y Leguía, respectivamente.

El convenio se refiere al derecho que tendrán ambas policías de atravesar la frontera persiguiendo a los delincuentes que huyan de uno de los países para refugiarse en el vecino. De acuerdo con el convenio subscripto hoy, las policías chilena y peruana podrán atravesar la frontera en caso dado hasta capturar a los delincuentes o hasta que encuentren a las autoridades, las que, en este caso, deberán seguir la pesquisa. En los artículos de que consta el convenio, se fija el procedimiento que seguirán ambas policías hasta llegar al fin señalado. Este convenio es el primero que firman ambos países después del tratado de Lima. Se completará con el tratado de extradición que tienen a estudio ambos gobiernos.

La representación del país ante la corte permanente de La Haya

SANTIAGO, 30 (AP). — El presidente de la República firmó un decreto por el cual se nombra al subsecretario de Relaciones Exteriores, D. Nicolás Novoa Valdés, representante del país ante la corte permanente de La Haya. El Sr. Novoa desempeñará su nuevo puesto sin perjuicio de sus actuales funciones.

Centenario de Ramón Sotomayor Valdés

SANTIAGO, 30. — Con motivo de celebrarse el centenario de Ramón Sotomayor Valdés, uno de los mejores historiadores chilenos, el Ateneo le dedicará una sesión especial, y "El Mercurio" le rendirá un homenaje, ocupándose editorialmente de su obra, que tiene gran importancia en la vida nacional. Sotomayor Valdés es considerado en materias históricas igual a Vicuña Mackenna y Barros Arana. Fué periodista y amigo de Mitre, a quien conoció cuando se firmó el tratado de Santiago, y con el que mantuvo una interesante correspondencia.

En honor del embajador del Perú

SANTIAGO, 30. — El presidente de la República ofreció hoy un almuerzo al embajador del Perú, Sr. Elguera. A la demostración asistieron los ministros de estado, miembros del cuerpo diplomático y destacados elementos de la sociedad. El Sr. Elguera se ausentará en breve a su país en uso de licencia.

PELICULAS SOBRE LA GANADERIA ARGENTINA

(Especial de LA NACION)

PARIS, 30. — El 11 de mayo saldrá para Londres D. Federico Martínez de Hoz, quien exhibirá allí varias películas cinematográficas sobre la ganadería argentina ante personalidades británicas y miembros del comercio de carnes.

Se ocupará también en la creación de la Cámara Argentina de Comercio en Londres.

Descubrimiento de un contrabando

TEGUCIGALPA, 30 (AP). — Las autoridades han descubierto un contrabando de revólveres valuado en 10.000 dólares, que un comerciante hebreo trató de pasar, juntamente con una partida de sedas.

EL SPORT EN EL EXTERIOR

TURF EXTRANJERO

Lucky Tor ganó ayer en Epsom el City and Suburban Handicap

EPSOM, 30 (AP).—Lucky Tor, por Lemberg y Leighton Tor, propiedad de W. M. G. Singer, ganó el City and Suburban Handicap, carrera que tiene un recorrido de 2000 metros y una recompensa de 1700 libras esterlinas al ganador, y es para todo caballo de 4 años y más edad. Lucky Tor se impuso sobre un lote en el que figuraban algunos de los mejores caballos ingleses de handicap.

Athford, por Blandford y Athasi, de W. Barnett, se clasificó segundo, y Vatout, caballo nacido en Francia, por Prince Chimay y Vasthi, de propiedad del capitán J. D. Cohn, entró tercero. Corrieron 16 inscriptos. Ganada por dos cuerpos; del segundo al tercero, 3/4 de cuerpo. Apuestas: 13|2, 6|1 y 10|1. Distancia, 1 1|4 millas. Premio, 2000 libras esterlinas.

El príncipe de Gales presidirá la Asociación Profesional de Golfers

LONDRES, 30 (AP).—El príncipe de Gales aceptó la presidencia honoraria de la Asociación Profesional de Golfers, reemplazando al extinto Lord Balfour.

En Italia creen haber hallado un nuevo Primo Carnera

VOLTA BAROZZO (Italia), 30 (AP). —Los promotores de boxeo creen haber encontrado un segundo Primo Carnera en la persona de Giovanni Camporese, joven obrero de 22 años, que mide un metro noventa y ocho centímetros y pesa 110 kilogramos.

Ha sido entrenado por Epifanio Islas, quien espera poderlo presentar para su primer combate dentro de dos meses.

EL PRESIDENTE DE FRANCIA RECIBIO AL CANCILLER SCHOBER

El primer magistrado le entregó la Gran Cruz de la Legión de Honor

PARIS, 30 (H).—El presidente de la República, M. Doumergue, hizo entrega hoy al canciller de Austria, Sr. Schober, de la Gran Cruz de la Legión de Honor.

El Sr. Schober, después de la ceremonia de la entrega de dicha distinción, salió del Palacio del Eliseo y se dirigió a visitar al primer ministro, M. Tardieu.

Las declaraciones de Schober

PARIS, 30 (H).—Los diarios registran complacidos las declaraciones hechas por el canciller austriaco, Sr. Schober, y destacan especialmente el párrafo en el que expresa su agradecimiento a Francia por la ayuda financiera prestada a Austria.

LA MISION MILITAR URUGUAYA QUE IRA AL CHACO BOREAL

A su llegada a Asunción fué recibida por las autoridades y un público numeroso

(Especial de LA NACION)

ASUNCION, 30.—Todos los diarios saludan cordialmente a la comisión militar uruguaya formada por los mayores Carlos Iribar y Elbio Quinteros, llegados a esta capital con el objeto de trasladarse al Chaco, para dar cumplimiento al acuerdo realizado en Montevideo entre el Paraguay y Bolivia, y según el cual la mencionada representación del ejército uruguayo deberá fiscalizar la reconstrucción del fortín Boquerón y la entrega del fortín Vanguardia.

La delegación fué recibida por el elemento oficial y por un público numeroso. Durante su permanencia en Asunción será objeto de diversos agasajos. Hoy visitará al canciller y al secretario de Guerra y luego al primer magistrado.

EL COMPLOT CONTRA LA VIDA DEL Sr. LEGUIA

Frente a los balcones de la Casa de Gobierno de Lima se efectuó una manifestación de obreros

(Especial de LA NACION)

LIMA, 30.—Anoche se efectuó ante los balcones de la Casa de Gobierno una manifestación de alrededor de 1000 trabajadores del puerto del Callao, en señal de protesta por el frustrado atentado contra la vida del Sr. Leguía. Uno de los manifestantes expresó en un discurso la condenación unánime de los obreros por el criminal atentado. El señor Leguía contestó agradeciéndoles y expresó además la seguridad que tenía de la adhesión de la clase obrera. El presidente de la Corte Suprema de Justicia, Dr. Oscar Barrós, comunicó al ministro de Justicia que en vista de las actividades criminales demostradas por el Dr. Manuel Jesús Urbina, miembro de la Corte de Justicia de Iquitos, la Suprema Corte de Justicia resolvió expulsarlo de su cargo.

Comida en honor de la oficialidad del Pensacola

LIMA, 30.—Anoche el ministro británico Mr. Charles Bentick obsequió con una comida al comandante del crucero americano Pensacola, capitán Alfredo Graham Howe, asistiendo también la oficialidad del Pensacola y miembros de la embajada norteamericana.

EL PRESIDENTE ELECTO DE COLOMBIA

La permanencia del Dr. Olaya Herrera en Washington

WASHINGTON, 30 (AP). — El doctor Enrique Olaya Herrera reanudó sus funciones de ministro de Colombia en esta capital. Los asuntos que tiene pendientes los liquidará antes del 8 de julio próximo, día en que emprenderá el regreso a su país para asumir la presidencia.

Se cree que durante su permanencia en esta capital conferenciará con el ministro del Ecuador, Sr. Lafonte, acerca de la posibilidad de una reanudación de las relaciones diplomáticas colombo-ecuatorianas. La partida reciente del Sr. Rivas, delegado de Colombia ante la comisión de conciliación paraguayo-boliviana, indica que es probable que se pida al Dr. Olaya Herrera que actúe de asesor, juntamente con los diplomáticos de otros países neutrales en la cuestión del Chaco Boreal.

HUBO TEMPORALES INTENSOS EN VARIAS REGIONES DE FRANCIA

Se calcula que los daños materiales son de gran importancia

RIOS DESBORDADOS

PARIS, 30 (H).—En Blois un violentísimo temporal afectó varios municipios.

En la región de Chaumont-sur-Loire los caminos se hallan obstruídos por los cercos y árboles derribados por la tormenta. Los establecimientos agrícolas sufrieron cuantiosos daños. Las comunicaciones han quedado interrumpidas. El monto de los daños materiales es elevadísimo.

En Touraine se desencadenó también una violenta tormenta. A consecuencia de las fuertes lluvias una loma se desprendió cerca de Vernou, sepultando a una casa que albergaba a dos ancianos sexagenarios. Después de cinco horas de esfuerzos para sacar la tierra de encima de aquélla, la habitación apareció semidestruída y los cuerpos de los ancianos horrorosamente destrozados.

En el departamento de Indre-et-Loire numerosas casas se desmoronaron a causa de la violenta tempestad. Los rayos destruyeron un campanario. Todos los ríos se desbordan, inundando las plantas bajas y los sótanos de las casas.

EN GRAN BRETAÑA SE INICIARA UNA ACTIVA CAMPAÑA POLITICA

La efectuarán los dirigentes conservadores y será de carácter proteccionista

(Especial de LA NACION)

NUEVA YORK, 30. — "The New York Times" publica el siguiente despacho de su corresponsal en Londres:

"Los dirigentes conservadores iniciarán el próximo una vigorosa campaña en favor del arancel protector para el Reino Unido en favor de los productos alimenticios. Mr. [illegible] pronunciarán discursos [illegible] grandes ciudades [illegible] donde proseguirán sus [illegible] hasta el 24 de mayo, que se celebra el día de la [illegible] campaña, [illegible] el resultado [illegible] Lord [illegible] Rothermere [illegible] un nuevo partido [illegible] procurará el establecimiento [illegible] comercio libre dentro [illegible] con barreras contra [illegible] mundo. Mr. Baldwin [illegible] decidido por las promesas [illegible] Beaverbrook de ampliar los [illegible] de salvaguardia de las industrias [illegible] de someter la cuestión [illegible] sosa de los impuestos sobre [illegible] consumos a un referéndum

COMERCIO - INDUSTRIA - BANCA - COTIZACIONES

MERCADOS DE GRANOS

EN CHICAGO

CHICAGO, 30 (Esp). — Se iniciaron las transacciones en el mercado de trigo con precios en baja, influyendo las lluvias benéficas caídas en el sudoeste de los Estados Unidos y los informes de que la siembra de trigo en las provincias canadienses está muy adelantada, pues se ha sembrado ya del 60 al 75 por ciento del total.

Los precios reputaron después, debido a un cálculo que reduce la probable producción de trigo en el estado de Kansas y a un informe de que Alemania probablemente tendrá que importar el grano, a pesar del reciente aumento de los aranceles.

Volvieron a aflojar los precios antes del cierre, lo que se atribuyó a las perspectivas de que las entregas correspondientes a los contratos de mayo serán muy grandes; en comparación con los del día anterior cedieron de 1 a 1 5/8 centavos oro por bushel (9 a 14 centavos argentinos por quintal).

El mercado de maíz estuvo flojo y las casas comisionistas que operan en grano disponible vendieron. Más adelante la tendencia estuvo sostenida, debido a que el informe semanal publicado por el Gobierno anuncia que hace falta tiempo caluroso y seco para la nueva cosecha.

Al cierre los precios cedieron, en concordancia con los del mercado de trigo y quedaron en baja 1|2 centavo oro por bushel (5 centavos argentinos por quintal).

EN LONDRES

LONDRES, 30 (Esp). — El mercado de trigo estuvo firme durante las primeras operaciones, especialmente para el cereal de invierno de los Estados Unidos y el tipo Manitoba de Canadá. Luego los precios aflojaron, entrando nuevamente los compradores inducidos por los precios más bajos.

El mercado de maíz estuvo sostenido, particularmente para el producto argentino, debido a las compras para cubrir posiciones.

EN LIVERPOOL

LIVERPOOL, 30 (Esp).—El mercado de trigo a término estuvo flojo, en concordancia con el tono de Chicago y Winnipeg, notándose un movimiento general de ventas.

Hacia el cierre la tendencia se tornó sostenida, mejorando la demanda.

En el mercado cif. el trigo estuvo más flojo que ayer, pero se notó más interés por los compradores. El maíz cif. también estuvo flojo, con demanda reducida.

Granos, disponible

NUEVA YORK, 30 (AP).—Hoy se ha cotizado en este mercado por los siguientes granos, disponible:

Trigo duro de invierno, No. 2, a 1,06 3|8 por bushel; avena blanca, No. 2, a 0,49 1|4 por bushel; cebada cervecera, nominalmente por bushel; centeno (ictíneo), a 9,65 las 100 libras; semilla de alfalfa, según corte, nominalmente.

TOLEDO, 30 (AP).—La semilla de trébol, disponible, se cotizó a 11,75 dólares las 100 libras.

Semilla de lino

LONDRES, 30 (Esp).—El mercado de semilla de lino estuvo flojo, con demanda regular.

Se vendió un cargamento parcial de semilla de Calcuta, con destino a Londres, para abril-mayo, a £ 16:17:6 por tonelada ($ 23.55 por quintal).

Los vendedores cotizaron un cargamento parcial flotante de La Plata, con destino a Hull, para abril-mayo, a £ 17:15:0 por tonelada ($ 22,15 por quintal), y otro de Bombay a Londres, para los mismos meses, a £ 19:12:6 por tonelada ($ 24,50 por quintal).

DULUTH, 30 (Esp).—El mercado de semilla de lino estuvo sostenido.

En el mercado a término se cotizó la semilla, para entrega en mayo, a 2,31 1|4 por bushel de 56 libras, y para entrega en julio, a 2,81, o sea $ 29,15 para ambos por quintal (anterior, $ 28.75 y $ 28,35).

Aceite de lino

NUEVA YORK, 30 (Esp).—En este mercado se cotizó hoy el aceite de lino, disponible, a 106 5|8 centavos de dólar por galón (anterior, 106 5|8).

LONDRES, 30 (Esp).—El mercado de aceite de lino estuvo sostenido.

El producto disponible se cotizó a 41:0:0 libras esterlinas por tonelada; para mayo, a 39:0:0, y para mayo-agosto, a 38:7:6.

HOOVER RECIBIO UNA COPIA DEL TRATADO NAVAL DE LONDRES

El Presidente someterá el documento al Senado dentro de pocos días

UN MENSAJE

WASHINGTON, 30 (AP).—El presidente Hoover recibió oficialmente una copia del tratado naval de Londres, que le fué presentada por los delegados norteamericanos.

El Presidente proyecta someter el documento al Senado dentro de pocos días, tan pronto como termine el mensaje que lo acompañará, y en el que solicita una pronta ratificación del tratado.

Incendios de bosques

NUEVA YORK, 30 (AP). — Se han declarado 65 incendios de bosques en el estado de Nueva York, pero sólo dos no pudieron ser dominados inmediatamente.

Subsidios para los matrimonios

FILADELFIA, 30 (AP). — El juez William E. Lewis, del tribunal de relaciones domésticas, cree que no está muy lejano el día en que el Estado deberá otorgar subsidios para los matrimonios, con objeto de evitar la disolución de hogares a causa de la desocupación.

Mr. Lewis piensa que lo mejor son los casamientos entre gente joven, dada la situación moral a que hemos llegado, y no ve razón alguna para que el Estado no dé su ayuda material, a fin de que los matrimonios tengan base financiera.

Asalto y robo en Los Angeles

LOS ANGELES, 29 (AP). — Federico A. García, de 21 años de edad, hijo del alcalde de Cochabamba, Bolivia, informó hoy a la policía que anoche, en momentos en que se dirigía a un colegio de esta ciudad en su automóvil, fué asaltado por dos jóvenes, quienes le robaron el coche y una suma de dinero que llevaba en esos momentos. Agregó que uno de los agresores le hizo dos disparos y que él se arrojó al suelo, pretendiendo estar herido, aunque ninguno de los dos proyectiles lo tocó.

RECONCILIACION DE CAROL Y LA PRINCESA ELENA

BUCAREST, 30 (AP). — Continúan circulando persistentes rumores, asegurando que el príncipe Carol ha roto sus relaciones con Mme. Lupescu y que está tratando de obtener la reconciliación con su antigua esposa, la princesa Elena.

Se dice que Carol informó a Elena acerca de estos deseos en una carta que le dirigió para Pascuas.

También se afirma que el profesor Jorga, ex tutor de Carol, visitó a la princesa Elena, para decidirla a reconciliarse con su marido; pero aun no se conoce el resultado de esas gestiones, pues la cuestión de la reconciliación es objeto en estos momentos de un detenido estudio por parte de la familia real.

Sin embargo, se asegura que el profesor Jorga, quien se dirige a Londres, llevará a Carol la contestación de la princesa Elena.

TITULOS Y ACCIONES

BOLSA DE NUEVA YORK

Títulos

NUEVA YORK, 30 (Esp).—Al cierre de la Bolsa se cotizaron hoy los precios siguientes:

	Hoy	Anterior
Crédito argentino, 6 %, 1923-1957, serie A	99 3/8	99 3/4
Crédito argentino, 6 %, 1924-1958, serie B	98 5/8	98 3/4
Crédito argentino, 6 %, 1925-1959 (cupones junio)	98 1/2	98 1/2
Crédito argentino, 6 %, 1925-1959 (cupones octubre)	99	98 5/8
Crédito argentino, 6 %, 1926-1960 (cupones mayo)	98 3/4	99
Crédito argentino 6 %, 1926-1960 (cupones octubre)	98 3/8	98 3/4
Crédito argentino, 6 %, 1927-1961 (cupones febrero-agosto)	98 1/2	98 3/4
Crédito argentino, 6 %, 1927-1961 (cupones mayo-noviembre)	99	99 1/4
Crédito argentino, 5 1|2 por ciento, 1962	91 1/2	91 1/2
Crédito argentino, 5 1|2 por ciento, 1909-1945	87 1/4	88
Empréstito municipal de la ciudad de Bs. Aires, 6 1|2 %, 1955	100	100
Empréstito de la provincia de Bs. Aires, 6 %, 1961	88 1/2	88
Empréstito de la provincia de Bs. Aires, 7 %, 1952	99	99
Empréstito de la provincia de Bs. Aires, 7 1|2 %, 1947	100 7/8	100 1/2
Empréstito de la provincia de Córdoba, 7 %, 1924-1942	97 1/2	97 1/2
Empréstito de la provincia de Santa Fe, 7 %, 1924-1942	93 7/8	93 7/8
Títulos de la municipalidad de Bs. Aires, 6 %, "C", 1960	91	91
Títulos de la municipalidad de Bs. Aires, 6 %, "C", 3.1960	—	—
Títulos de la República de Colombia, 6 por ciento, 1961 (cupones octubre)	78	77 1/8
Títulos de la República de Francia, 7 %, 1949	117 3/4	117 1/2
Títulos del Reino de Italia, 7 %, 1951	98 1/2	98 3/8
Títulos de la municipalidad de San Pablo (Brasil), 6 1|2 por ciento, 1957	80 1/2	80 1/2
Títulos del estado de San Pablo (Brasil), 7 %, 1956	90	90
Títulos de la R. O. del Uruguay, 6 %, 1960	98	98 1/8
Títulos del cuarto empréstito de la Libertad de los E. Unidos 4 1|4 %, 1933-1938	101 24/32	101 24/32
Tokyo Electric Licht Co. Ltd., 6 %, 1953	88	88 1/4

Acciones

	Hoy	Anterior	AÑO 1930 Más bajo	AÑO 1930 Más alto
Abitibi Power & Paper Co.	33 1/2	33 1/2	22	41 1/2
Allied Chemical & Dye Co.	325	321	265 1/4	341 1/2
Allis-Chalmers Mfg.	63 3/4	62 1/8	40 5/8	66 7/8
American Agricultural Chemical Co.	7	7 1/4	6 1/2	10
American & Foreign Power	91 5/8	91	83 1/4	99 1/8
American Can	146	145 5/8	119 1/8	165 1/8
American Car & Foundry Co.	55 1/4	55	54	82
American Locomotive	70 1/2	70 7/8	70 1/8	104
American Metal Company Ltd.	42	42 1/4	41 5/8	50 5/8
American Power & Light	112 1/8	100	86	118 3/8
American Rolling Mills	83	83 7/8	81	95 5/8
American Smelting & Refining Co.	68 1/2	69 7/8	70	78 5/8
American Super Power	38	37	33 1/8	39 3/8
American Telephone & Telephone Co.	252	248 3/4	218 1/4	273 3/8
American Waterworks & Electric	116	116	89 7/8	123 1/2
Anaconda Copper Mining	60	60 1/8	50	80 1/8
Anglo-Chilean Nitrate Co.	34 3/4	34 1/2	15 3/4	37 3/4
Armour & Co. (Delaware), 7 % preferidas	76	76	74 1/2	80 3/4
Armour & Co. of Illinois, Illinois, clase A	6 1/4	6 1/4	5 1/4	7 3/8
Armour & Co. of Illinois, clase B	3 1/4	3 1/4	2 7/8	4
Armour & Co. of Illinois, preferidas	58 1/4	58 7/8	58	64
Associated Gas & Electric Corp. "A"	40	39	36 1/2	46 1/2
Atchison Topeka & Santa Fe Railway	223 3/8	221 1/2	219 1/4	241 3/8
Auburn Auto	220	229	178	261 1/2
Aviation Corporation of América	47 1/8	48	24 7/8	53 1/2
Baldwin Locomotive Works	28 1/8	27 1/8	27 1/8	37 3/8
Baltimore & Ohio	113 1/8	113 3/8	113 1/8	130
Bankers Trust Co. of New York	176	170	131	180
Bank of Montreal	309	314	302	325
Barnsdall Corp. "A"	44	43 3/4	32 5/8	56
Bethlehem Steel Co.	99 1/8	99 1/4	83 3/8	109
California Packing Co.	72	72 1/2	66 1/2	85 7/8
Calumet & Arizona	64 1/2	66 1/8	64 1/2	89 7/8
Calumet y Hecla	18 5/8	18 5/8	18 5/8	32 7/8
Canadian Bank of Commerce	254	258	240	283
Case Threshing Machine Co.	345	332 1/2	196	355
Celotex Corporation	42 5/8	44	35	59 1/2
Cerro de Pasco Copper	54 1/2	54 3/8	54	65 3/8
Chase National Bank	166	165	154	179
Chicago Milwaukee St. Paul & Pacific	21 7/8	21 1/8	21	26 1/2
Chicago Milwaukee St. Paul & Pacific, preferidas	35 3/4	36 3/8	35 3/4	45 1/2
Chicago Rock Island & Pacific	112 1/2	112 1/8	112 1/8	126 1/2
Chile Copper	61	61 3/4	55	65
Chrysler Motor Corp.	36	36 1/4	34	42 1/2
Cities Service	41 7/8	41 1/4	36 7/8	43 7/8
Coca-Cola Londres, para los primeros meses, a £ 19:12:6 por tonelada ($ 24,50 por quintal).	176 5/8	177 7/8	138	185
Commercial Investment Trust Co.	45	45 5/8	36 3/4	54 1/8
Commercial Solvents Corp.	32 1/4	32 3/4	28 1/2	37 3/8
Commonwealth & Southern Power Co.	18 1/2	18	15	20 1/8
Consolidated Aircraft	21 1/8	21 1/8	13	34 1/2
Consolidated Gas New York	132	130 1/2	98	135 3/8
Continental Can	67 5/8	67	58	71
Continental Motors	6	6 1/8	5 3/8	7 7/8
Creole Syndicate	6 5/8	6 7/8	5 5/8	7 3/8
Cuban American Sugar	6 1/2	6 7/8	6 1/8	8 3/4
Curtiss - Wright Consolidation	13 1/4	13 1/4	6 1/4	13 5/8
Davidson Chemical Co.	36 3/8	36 1/2	28 1/2	43
Denver & Río Grande Western R. R. Co.	69	69	57	78 3/8
Drug Incorporated	85	82	76	86
Dupont de Némours	133 1/4	132	112 1/2	142 7/8
Eastern Utilities Associates	15 1/2	16 1/4	7 7/8	17 1/8
Electric Bond & Share Co.	249	246	178	255
Electric Autolite Co.	94	95	81 1/2	115 1/2
Electric Bond & Share Co.	114 1/4	112	81 1/2	116 7/8
Electric Power & Light	95	94 1/4	71	102
Engineers Public Service	61	61	39 1/2	65 1/4
Engineers Public Service, preferidas	102 1/2	102 1/4	94	107
Equitable Trust Co. of New York	131	131	105	139
Erie, ordinarias	51 1/2	51 5/8	50 1/4	63 3/8
First National Bank of Boston	124	123	116	132
Fox Film "A"	55 1/4	53 1/2	17 1/4	56
General Asphalt	60 5/8	60 1/4	49 1/4	76 3/4
General Capital Corp.	56 3/4	57 1/2	49	60
General Electric	86 5/8	86 1/2	69	93 3/4
General Foods	60 1/2	59 1/2	40 1/2	60 1/2
General Motors	46 7/8	46 3/4	35 7/8	53 3/8
General Public Service	48	45 1/2	30 1/2	52
George A. Fuller, prior, preferidas	93 7/8	92	89 1/2	95 1/2
Gillette Safety Razor	86 7/8	85 1/4	82 1/2	106
Glidden Corporation	29 3/8	28 7/8	28 7/8	42 3/4
Gold Dust	45	44 7/8	32 1/8	47
Goodrich Co. B. F.	40	43	40	57
Goodyear Tyre & Rubber Co.	81	81 7/8	62 1/2	96 1/2
Graham, Paige Co.	9 3/4	9 1/2	9 1/8	12 3/4
Granby Cons. Mining & Smelting	33 5/8	35	33 5/8	59 1/2
Great Western Sugar	30 1/2	29 1/2	28 1/2	34
Guaranty Trust of New York	819	803	660	860
Howe Sound	30 1/8	30 7/8	30 1/8	41 1/8
Hudson Bay Mining & Smelting	9 3/8	9	8 1/8	14 1/2
Hudson Motor Car Co.	45 3/4	46	45 1/8	61 3/4
Hupp Motor Co.	20	19 3/4	19 3/4	35 5/8
International Business Machines	181 1/4	181 1/4	150	190 1/2
International Cement Co.	68 5/8	67 1/2	50 3/4	74 7/8
International Combustion Co.	11 1/2	11	5 1/4	14
International Harvester Co.	109	108	79	113 1/2
International Harvester Co. preferidas	143	143	140 1/4	144 3/4
International Match Corp., preferidas	86	85	65 1/2	90
International Mercantile Marine	27 1/4	27	25	33 3/8
International Nickel	34 3/4	34 7/8	31 1/2	43 3/8
International Paper & Power "A"	28 1/8	28 1/2	26	30 3/8
International Paper & Power "B"	20 3/4	20	15	22
International Paper & Power "C"	15 3/4	15 1/2	21 1/2	17 3/4
International Telephone & Telegraph	75	73	62 3/4	75 5/8
Kennecott Copper Co.	45 1/4	47	45 1/4	67 1/2
Mack Trucks Co.	76 5/8	75 3/4	70 1/2	87 1/4
Magna Copper	34	34 3/4	26 7/8	61 1/2
Miami Copper Co.	20 1/2	22	20 1/2	32 5/8
Missouri Pacific	132 1/8	133 1/2	132 1/8	145 3/8
Nash Motors	45 1/2	45 1/2	44	49 1/2
National Cash Register Co. "A"	57	57 3/4	54 1/2	81 3/4
National City Bank of New York	220	220	212 1/2	256
National Dairy Products	56 3/8	55 1/2	46 1/2	58
National Lead Co.	148	148	135	188 1/2
National Power & Light	54 1/2	53	53 5/8	32 1/2	56 7/8
New York Central	174	173	168	190 1/2
Niágara Hudson Power Co.	22 3/4	22 1/4	11 7/8	24
Noranda Mines	29 3/8	30	29 3/8	43 7/8
Northern Pacific	34 5/8	33	33	97 1/8
North American Co.	123	121 1/2	99 3/4	130 1/4
Otis Elevator	72 1/2	72	70 5/8	78 3/8
Packard Motor Car Co.	18 1/2	18 3/8	15 1/2	23
Pan American Petroleum & Transport "A"	61	60	51	61
Pan American Petroleum & Transport "B"	63	62 1/2	51	63
Parke, Davis & Co.	36 1/4	36 1/4	36	42 1/8
Patiño Mines	20 3/4	20 3/4	20	33 1/8
Pennsylvania Railroad	78 5/8	78 3/8	78 3/8	85 1/4
Petroleum Corp of America	28	28	19 1/4	29
Phillips Petroleum Co.	44 1/4	42 7/8	29 5/8	44 1/4
Public Service of New Jersey	116 1/4	115	82 1/2	120 7/8
Radio Corporation of America	64 1/4	63 1/2	35	68 1/4
Reading Railroad	113 1/4	112 1/2	112 1/2	138 1/2
Ruberoid Co.	63	63	52 3/4	64
Simmons Co.	46	46 3/8	44	92 1/8
Southern Pacific	120 3/4	121 1/4	117 1/4	125 1/4
Standard Gas & Electric	113 3/4	112 7/8	111 3/8	127 1/8
Standard Oil of California	74 1/8	73 3/8	50	74 1/8
Standard Oil of Indiana	56 5/8	56 1/2	54	59 3/4
Standard Oil of New Jersey	83 1/2	83 5/8	58 1/2	83 5/8
Standard Oil of New York	39 3/4	39 3/8	31 1/4	39 3/4
Sterling Securities, pref.	44 7/8	43 1/8	38 1/2	47 3/8
Stewart Warner Speedometer & Corp.	29 1/2	29 1/2	26 7/8	46 7/8
Stone & Webster	106 1/8	105 3/8	77 1/2	112 3/8
Studebaker Corp.	35 5/8	37 7/8	35 5/8	47
Swift International	33 3/4	33 3/4	31 1/8	38
Texas Co.	58 1/4	57	50 1/8	58 3/4
Texas Gulf Sulphur Co.	60 7/8	60 7/8	52 3/4	66 3/4
Timken Roller Bearing	83 1/4	82 1/2	72 3/4	88 1/2
Tobacco Products	4 1/4	4 1/2	2 1/2	5 3/4
Transamerican Corp.	45 3/8	45	42 1/2	47 7/8
Transcontinental Air Corp.	9 3/4	9 5/8	6	10 3/4
Transcontinental Oil	22 1/2	22 1/2	8	23 7/8
Union Carbide Co.	89 7/8	91 1/4	80	105
Union Pacific	225 3/4	220	219 1/2	242 3/8
United Air & Transport	86 7/8	84 1/4	45	97
United Air & Transport preferidas	71	71	45	85
United Corporation of Delaware	50 7/8	50	31	51 1/2
United Gas Improvement	49 1/4	46 3/8	32 1/2	49 1/4
U. S. Leather Co.	12	12	8	15 3/8
U. S. Realty	66 7/8	65	60	74 1/2
U. S. Rubber Co.	29 1/4	27	22 1/2	34 7/8
U. S. Smelting & Refining	29 5/8	29 3/4	29 5/8	36 1/2
U. S. Steel Co.	184	184 3/4	167	197 1/2
Utah Copper	190	190	190	210 3/8
Utilities Power & Light	44	43 1/4	32 1/2	45
Utility Equities	19 3/4	19	10 1/2	21 3/8
Virginia & Carolina Chemical, 6 %, pref.	28 3/4	29 7/8	27 1/8	35 1/2
Wesson Oil & Snowdrift	25 1/4	25 1/8	24 1/2	29 1/2
Westinghouse Air Brake	46	44 3/8	43 1/2	51 3/8
Westinghouse Electric	185 5/8	183 3/4	141	199
Willis-Overland	7 3/4	8	7 5/8	10 5/8
Woolworth (F. W.) Co.	64 5/8	65 1/8	60	70

BOLSA DE LONDRES

LONDRES, 30 (Esp.).—En el Stock Exchange se han cotizado hoy los títulos y acciones argentinos a los siguientes precios:

Títulos y fondos públicos

Empréstitos:	Hoy	Anterior
De garantía, británico, 5 % (1929-47)	101 1/4	101 1/4
Consolidados británicos, 2 1|2 %	54 1/4	54
Nacional 1897, 4 %, (ley 3273)	83 1/2	83
De conversión, 5 %, 1889	97	97
Obras de Salubridad Bs. Aires, 5 %, 1891	99	99
Provincia de Bs. Aires, 3 1|2 %, 1905	59 3/4	59 3/4
Interno, 5 %, 1907	93 1/2	93 1/2
Interno, 5 %, 1909	94	94
Interno, 5 %, 1910	93 1/2	93 1/2
Interno, 5 %, 6370, 1910	79	79
Externo Prov. Buenos Aires, 4 1|2 %, emisión Londres	80	80
Externo Prov. Buenos Aires, 4 1|2 %, emisión París	77 1/2	77 1/2
Externo, 4 1|2 %, 1912	78	78
Externo, a oro, 1910	87	87
Bancos:		
De Londres y América del Sur, Ltd.	$ 15/16	$ 15/16
Anglo Sud-Americano	6 5/8	6 5/8
Ferrocarriles:		
Gran Sur de Bs. Aires, ordinarias	94 1/2	95 1/2
Central Argentino, ordinarias	80 1/2	80 1/2
Oeste de Bs. Aires, ordinarias	76	77 1/4
Bs. Aires al Pacífico, ordinarias	85	86 1/4
Central Córdoba, ordinarias	17 1/4	17 1/4
Entre Ríos, ordinarias	81	81
Compañías diversas:		
Harrods (Bs. Aires), ordinarias	19/-	19/-
Harrods (Bs. Aires), preferidas	24/4½	24/4½
Harrods (Bs. Aires), diferidas	3	3
Gath y Chaves Ltd., diferidas	10/-	10/-
Tranvías Anglo-Argentino, primeras pref. del 5 1|2 %	3	3
Tranvías Anglo-Argentino, segundas pref. del 6 %	3 1/16	3 1/16
De Tierras La Forestal, ordinarias	17/3	17/4½
De Tierras La Forestal, preferidas	18/1½	18/1½
Argentina de Navegación (N. Mihanovich), ordinarias	19/6	19/6
Argentina de Navegación (N. Mihanovich), preferidas	22/-	22/-
Cervecería Bieckert, 1909, ordinarias	—	—
Mappin & Webb, ordinarias	12/6	12/6
Mappin & Webb, preferidas	17/6	17/6
Piccardo & Cía., ordinarias	10 1/2	10 1/4
Piccardo & Cía., preferidas	10 1/8	10 1/4
Primitiva de Gas, ordinarias	30/-	29/9
Smithfield & Argentine Meat Co., ord.	7/6	7/6
Leach's Argentine Estates, ordinarias	1/6	1/6
Leach's Argentine Estates, preferidas	4/-	4/-
Argentine Northern Land Co., ordinarias	4/-	4/-
Argentina de Tierras del Río Negro, ord.	14/6	14/6
Argentina de Tierras del Sur, ordinarias	20/6	21/-

BOLSA DE PARIS

PARIS, 30 (Esp.). — Al cierre de la Bolsa se cotizaron hoy los siguientes precios:

	Hoy	Anterior
Renta perpetua, 3 %	87.05	87.80
Renta francesa, 5 %, 1915-1916	103.35	103.40
Renta francesa, 4 %, 1917	101.40	101.40
Renta francesa, 4 %, 1918	99.90	100.05
Renta francesa, 5 %, 1920	133.50	133.90
Renta francesa, 6 %, 1920	104.35	104.35
Renta francesa, 4 %, 1925	128	128.50
Renta francesa, 5 %, 1928 (amortizable)	102.30	102.30
Bonos del Tesoro, 5 por ciento, 1924	710	709
Banco Hipotecario Franco-Argentino	3.515	3.515
Obligaciones de la provincia de Buenos Aires, oro, 5 %, 1909	1.600	1.600
Obligaciones de la provincia de San Juan, 5 %, 1909	1.865	1.865
Obligaciones de la provincia de Santa Fe, 1910	1.679	1.680
Obligaciones de la provincia de Tucumán, 5 %, 1909	—	1.676
Empréstitos del 5 % del puerto de Rosario de Santa Fe	1.622	1.622
Crédit Foncier de Santa Fe	2.805	2.900
Cervecería Argentina Quilmes	7.450	7.490
Crédito argentino interno, 5 %, 1907	2.250	2.275
Crédito argentino interno, 5 %, 1909	2.275	2.275
Crédito argentino, oro, 4 1|2 %, 1910	385	385.25
Cía. General FF. CC. Provincia de Buenos Aires	3.200	3.290
Ferrocarril Provincial de Santa Fe	2.725	2.780
Société du Port de Rosario, ordinarias	23.000	23.100
Cédulas Hipotecarias Argentinas	456	457

BOLSA DE AMBERES

AMBERES, 30 (Esp.). — Al cierre de la Bolsa se cotizaron hoy los siguientes precios:

	Hoy	Anterior
S. I. P. E. F.	138	138
Compañía Sansinena de Carnes Congeladas	—	3.300
Cédulas Hipotecarias Argentinas, ley 8172 al 6 %	93	93.25
C. H. A. D. E. Pts. 500	15.625	—
C. H. A. D. E. Pts. 100	3.065	—

BOLSA DE MILAN

MILAN, 30 (Esp.). — Al cierre de la Bolsa se cotizaron hoy los siguientes precios:

	Hoy	Anterior
Títulos de renta	70.15	70.25
Títulos de la Banca d'Italia	1.965	1.960
Títulos de la Banca Commerciale Italiana	1.427	1.426
Títulos del Crédito Italiano	772	773
Títulos de la Banca Nazionale di Crédito	574	573
Títulos de la Banca di Roma	113	113
Consolidados	84.85	84.85
Navigazione Generale Italiana	500	496
Empresa Lloyd Sabaudo	299	298
Empresa Cosulich	90	90
Empresa Ansaldo	113	115
Empresa Fiat	410	401
Empresa Terni	386	386
Snia. Viscosa, ordinarias	70	70
Limitivio y Canapificio Nazionale	326	328
Empresa Pirelli	885	884
Empresa Dell'Acqua	228	224
Esportazione Italo-americana	266	255
Linificio Rossi	3.000	3.000
Cotonificio Cantoni	2.700	2.700
Empresa Montecattini	248	248

BOLSA DE BRUSELAS

BRUSELAS, 30 (Esp.).—Al cierre de la Bolsa se cotizaron hoy los siguientes precios:

	Hoy	Anterior
S. O. F. I. N. A., Capital	24.650	24.400
S. O. F. I. N. A., 1-50	505	500
Molinos Harineros del Río de la Plata	—	2.290
Tubize	755	745
Viscose, Capital	2.340	2.310
Buenos Aires Tramways, Capital	518	514
Buenos Aires Tramways, dividendo	487	486
Cía. Industrial Sudamericana, divid.	2.875	2.900

BOLSA DE GINEBRA

GINEBRA, 30 (Esp.).—Al cierre de la Bolsa se cotizaron hoy los siguientes precios:

	Hoy	Anterior
Cédulas Hipotecarias Argentinas, al 6 %, ley 8172	92.38	92.75
Compañía Italo-Argentina de Electricidad	426	426
Compañía Hispano-Americana de Electricidad	2.225	2.240
Astra Petroleum	66	69

CAMBIOS

NUEVA YORK, 30 (Esp).—Cambios al cierre de hoy:

	Telegráfico	A la vista
Peso oro argentino	0.9374	0.8725
Peso papel argentino	0.3548	—
Libra esterlina	4.861875	4.86
Franco francés	0.0392375	0.039225
Lira	0.0[illegible]2125	0.0[illegible]
Peseta	0.1248	0.12425
Franco suizo	0.19385	0.193875
Corona noruega	0.2677	0.2685
Corona danesa	0.2667	0.2675
Corona sueca	0.26675	0.2675
Dólar canadiense	0.9[illegible]	0.9[illegible]
Reichmark	0.23875	0.2386
Florín	0.40255	0.4022
Belga	0.13965	0.1396
Dinar yugoeslavo	0.0177125	0.0176875
Dracma griega	0.0[illegible]67	0.0[illegible]375
Yen japonés	0.4940	0.4933
Corona checoeslovaca	0.0296375	0.02960625
Libra peruana	4.[illegible]	4.[illegible]
Peso chileno	0.1208	0.1212
Milréis brasileño	0.1188	0.1190
Peso uruguayo	0.93	0.93
[illegible]	0.99875	—

LONDRES, 30 (Esp.). — Cotizaciones del cierre de hoy:

Londres sobre Nueva York, a 4.86 1/4 dólares por libra esterlina (4.86 7/32); sobre París, a 123.93 francos (123.93); sobre Madrid, a 39.10 libras (39.25); sobre Génova, a 92.78 liras (92.77); sobre Bruselas, a 34.82 1|2 belgas (34.82); sobre Berlín, a 25.07 1|2 francos suizos (25.07 3/4); sobre Amsterdam, a 12.07 7|8 florines (12.08); sobre Berlín, a 20.36 1|2 marcos (20.36 3/8); sobre Estocolmo, a 18.09 coronas (18.08 3/4); sobre Oslo, a 18.16 3/8 coronas (18.16 1/4); sobre Copenhague, a 18.16 3/8 coronas (18.16 1/4); sobre Estonia, a 18.24 1/2 marcos estonianos (18.24 1/2); sobre Praga, a 164 1/16 coronas (164 1/16); sobre Finlandia, a 193.10 marcos finlandeses (193.10); sobre Tokio, a 2 chelines 23/64 peniques por yen (2 3/8); sobre Lisboa, a 108 1/4 escudos por libra (108 1/4); sobre Buenos Aires, a 43 1/16 peniques por peso oro (43 13/16).

PARIS, 30 (Esp.). — Cotizaciones del cierre de hoy:

París sobre Londres, a 123.92 franc

HOY SE JUGARA EL PARTIDO DE FOOTBALL POR LA COPA ROSARIO

TENDRA EFECTO EN RIVER PLATE

El conjunto local aparece integrado por varios jugadores nuevos en matches representativos

EL TEAM ROSARINO

En el field de River Plate, avenida Alvear y Tagle, se iniciará hoy a las 14.45 el partido por la copa Rosario, entre dos teams designados al efecto por la Asociación Amateurs Argentina de Football y por la Liga Rosarina. Una disposición adoptada oportunamente por el consejo directivo de la entidad local, orientada hacia la finalidad de evitar las excusaciones de los jugadores que no quieren estar al servicio permanente de la institución, tuvo consecuencias poco acostumbradas, como es la de ver un cuadro representativo sin el concurso de una sola de las figuras consagradas en las luchas de esta índole. Pero como ya, evidentemente, no se trata de establecer en uno de estos partidos—como ocurrió hace años—el poderío del football de las ciudades que estarán representadas en la lucha, la inclusión de elementos de poca nombradía permitirá apreciar, en la magnitud del cotejo y especialmente por hallarnos en vísperas de la formación del plantel que deberá intervenir en el primer campeonato mundial, aquilatar los valores con que se puede disponer a ese fin.

Los últimos matches entre porteños y rosarinos han demostrado que la bondad del juego de unos y otros se asemeja lo suficiente como para no trazar una división absoluta y de ahí que se haya generalizado el concepto de que la diferencia de estilos, que tanto apasionó a los aficionados, ya no mantiene aquellos perfiles tan notables. Con todo, siempre, con un poco de empeño y de mejor buena voluntad, los footballers alcanzan a descubrir esa diferencia en los planes de ataque y defensivos que favorecen mucho a los rosarinos. La misma falla de las figuras de más relieve de las canchas porteñas se manifestó en Rosario, donde se ahondó una crisis lamentable. Ahora ese fenómeno no se observa con los mismos caracteres, pues más bien se ha llegado a nivelar un equipo en el que tienen cabida los mejores elementos, favorecidos, además, por el hecho de haber actuado varias veces juntos; beneficio indiscutible que no puede decirse que también esté de parte del equipo local por la razón arriba apuntada.

Los equipos

Para el match de esta tarde se anuncia la siguiente formación de los teams:

Asociación Amateurs Argentina: E. Grimoldi; A. Basilico y O. Tarrío; J. Evaristo, R. Devoto y R. Orlandini; L. Sandoval, F. Varallo, G. Stabile, A. Demaría y C. Spadaro.

Liga Rosarina: O. Díaz; F. De Cicco y J. González; A. Chabrolin, V. Faggiani y S. Conti; A. Peruch, F. Scarone, G. Sosa, V. Aguirre y F. Barreiro.

Con anterioridad a este partido se realizará otro entre los cuadros de cuarta división de los clubs Argentinos Juniors y Estudiantes de La Plata, a la final del campeonato de 1929.

Los resultados anteriores

El año pasado no se realizó el match correspondiente a la copa Rosario, también conocida por Culacciatti, por falta de fechas disponibles a ese fin. En las ocasiones anteriores en que se disputó el trofeo, los resultados fueron los siguientes:

Año	Lugar	Ganador	Goals
1912	Rosario	A. Argentina	3-1
1913	B. Aires	A. Argentina	6-3
1914	No se jugó	—	—
1915	B. Aires	A. Argentina	3-1
1916	Rosario	L. Rosarina	2-0
1917	B. Aires	Empate	2-2
1918	Rosario	A. Argentina	3-1
1919	B. Aires	A. Argentina	1-0
1920	Rosario	L. Rosarina	2-0
1921	B. Aires	L. Rosarina	1-0
1922	Rosario	L. Rosarina	1-0
1923	B. Aires	Empate	0-0
1924	Rosario	L. Rosarina	3-2
1925	B. Aires	L. Rosarina	3-2
1926	Rosario	Empate	2-2
1927	B. Aires	L. Rosarina	2-1
1928	Rosario	A. Argentina	2-0
1929	No se jugó	—	—

Jugados, 16 matches; la Liga Rosarina ganó siete y la A. Argentina seis y hubo tres empates.

Los matches de la sección B para el domingo

En la reunión que realizó anoche el consejo directivo de la Asociación Amateurs Argentina de Football se resolvió que el domingo próximo se jueguen los partidos de primera división B que fueron aplazados el domingo último.

Club Atlético Dirección de Arquitectura

El próximo sábado a las 15 dará comienzo el primer campeonato interno de football entre equipos representativos de las diversas secciones y oficinas de la Dirección General de Arquitectura del Ministerio de Obras Públicas de la Nación.

Disputarán el match inicial los conjuntos de la Oficina de Instalaciones Electromecánicas contra Inspección de Obras de la Capital, habiéndose designado el field del Club Colegiales para efectuar el cotejo, por no estar aún terminadas las instalaciones propias.

Se ha instituido una copa denominada Estímulo y once medallas de plata. Como árbitro actuará D. Patricio Sacardo.

LA TEMPORADA DE YATES

Tigre Sailing Club

Hoy a las 13 se realizará, bajo el patrocinio de esta entidad, una regata para timoneles novicios, que no hayan intervenido en ninguna otra prueba. Actuarán los siguientes inscriptos: A. Williams, con Beryl; Pedro Llobet, con Jasper; Luis Vila (hijo), con Ruby; J. M. Tizado, con Emerald; Cristian Jacobsen, con Diamond; Eduardo Lacabanne, con Pearl; Ernesto Acosta, con Topaz, y A. García Aráoz, con Onix.

Además, el domingo habrá una regata por la copa Consuelo, en la que intervendrán los siguientes timoneles: Daniel Verdier, con Topaz; Pedro Llobet, con Emerald; A. Williams, con Sapphire; Luis M. Barrenechea, con Ruby; Enrique Chaki, con Pearl; Aquiles Sessarego, con Diamond; A. Matarrodona, con Jasper; Miguel Alfredo Moss, con Beryl, y Juan A. Lanús, con Onix.

NUEVAS AUTORIDADES

Liga Atlética Intercolegial

La nueva comisión directiva de esta entidad ha quedado constituida de la siguiente manera: presidente, José Antonio Scremin (Escuela de Mecánicos); vicepresidente, Rogelio Arturo Aguirre (Escuela Normal de Profesores); secretario, Carlos Lanfranconi (Escuela Industrial); prosecretario, Horacio Abeijón (Nacional Buenos Aires); tesorero, Alejandro Nicola (Nacional Nicolás Avellaneda); protesorero, Carlos Quaini (Nacional C. Pellegrini); vocales, Horacio Quirno (Instituto Libre de Segunda Enseñanza), Carlos Escaler (Nacional B. Mitre), César A. Cutó (Nacional B. Rivadavia) y Ricardo Alcántara (Colegio Militar).

La obra de la comisión de carreras del Jockey Club en el año 1929

Juntamente con la memoria anual que la comisión directiva del Jockey Club presentará el sábado a la asamblea ordinaria convocada con ese objeto, ha sido publicada la de la comisión de carreras. En ese documento, de cuya aprobación por la directiva dimos cuenta oportunamente, hay algunas interesantes referencias a la labor cumplida en 1929.

La comisión de carreras comienza aludiendo a la reforma del programa clásico y a su división en pruebas especiales, clásicas y grandes premios. Dice que con ello se persiguen dos propósitos: proporcionar un alivio al costo de mantenimiento de las caballerizas y hacer posible la actuación en las pruebas importantes de los animales que manifiestan en el curso de la temporada una capacidad que no les era atribuída en la época de las inscripciones anuales para los grandes premios.

"El cambio iniciado en el programa —dice la memoria—puede ser perfeccionado en lo porvenir, aumentando las carreras "especiales" y reduciendo las restantes hasta constituir el verdadero "programa clásico" realmente selecto, compuesto por aquellas pruebas consagratorias que una larga tradición haga inmodificables en cada una de sus condiciones, como ocurre con las grandes carreras del viejo turf inglés."

El documento explica después lo que se hizo en 1929 para estimular la aptitud y la salud física de los jinetes aprendices.

En cuanto a la reforma de la tribuna llamada de profesionales, dice que "podrá llevarse a cabo el propósito que se tuvo en vista al disponerla, o sea proporcionar a los aficionados y a las familias que lo requieran un local reservado, de palcos y graderías, con entrada y escalera independientes, al cual se podrá tener acceso abonando un suplemento."

Explica después la memoria las mejoras que se introducirán en el vestuario de los jockeys y en los baños; la ampliación de la imprenta, que será dotada de nuevos elementos mecánicos; el funcionamiento del servicio médico y otras construcciones y reformas hechas en el hipódromo y en el tattersall.

Recuerda en seguida la comisión de carreras todas las reformas al reglamento aprobadas por iniciativa suya durante el año pasado.

Un capítulo especial está dedicado a explicar la obra del servicio médico, cada vez más eficaz y más extendido en el barrio de la ciudad próximo al hipódromo. Otro se refiere al Instituto de Hipología, otro al laboratorio de investigaciones veterinarias y otro al Fondo de Ayuda y Previsión para el personal de caballerizas.

Termina con una reseña estadística de la labor de la secretaría de carreras.

El campo de San Isidro

La primera pista, con un ancho de 40 metros, y la segunda, con un ancho de 30, fueron terminadas el año anterior, y en el actual ha sido construída la tercera, de 20 metros. Las tres han sido sembradas con resultado satisfactorio. Se ha terminado también la construcción de la pista recta.

Al fondo de la propiedad han sido construídas cuatro pistas de entrenamiento, con ancho de 30, 25, 20 y 20 metros; otra tiene 25 metros de ancho y 530 de largo; hay dos playas para doma de productos, con 150 metros de diámetro.

Han sido construídas, de acuerdo con los planos y detalles que los lectores de LA NACION conocen, cuatro canchas de polo de 360x160 y dos de 300x160.

En cuanto a la cancha de golf, hemos dicho oportunamente cuál es la importancia de la obra emprendida bajo la dirección del Dr. Allister Mackenzie.

UN ENSAYO INTERESANTE

El elevage argentino en los Estados Unidos

En el haras Argentino ha nacido un potrillo de real origen, hijo de la yegua importada Cheveley, que D. Jorge A. Mitre adquirió por una suma elevada y por intermedio del capitán Tanner, hace algunos meses, en Inglaterra. El producto de Cheveley ha nacido con nacimiento europeo, pues la yegua llegó al país servida por Money Maker, un semental joven y en el cual por sus antecedentes se tienen cifradas grandes esperanzas respecto a su campaña futura en el haras. En efecto, Money Maker es hijo de Spearmint y Judea, ésta por Roi Herode, y de consiguiente es hermano entero de Zionist, el notable caballo que defendiendo los colores del Aga Khan ganó el Derby de Irlanda y entró segundo de Manna en el Derby de Epsom, disputado en 1925. Money Maker se clasificó como uno de los mejores dos años de la temporada de 1926, habiendo hecho suyos el Tattersall Sale Stakes de Doncaster, de 1100 libras esterlinas de premio, y el Dewhurst Stakes de Newmarket, de 1650 libras esterlinas, y en ambas carreras de 1400 metros de recorrido venció a productos de mérito, como Knight the Grail, ganador del Derby irlandés.

Cheveley es hija de Swynford y Evening Star por Sunstar, y se aprovechará la circunstancia de haber dado ese producto, que es el primero que tiene la mencionada yegua, para hacer un ensayo muy interesante para nuestro turf. Se ha resuelto presentar a Cheveley, dentro de pocos días, a Macon, con el objeto de tener un segundo producto con nacimiento europeo, pero esta vez nacido aquí e hijo del único gran caballo invicto que se ha visto en las pistas argentinas. Si el producto nace normalmente y se desarrolla en la misma forma, en la época oportuna será enviado a los Estados Unidos, para demostrar allí, donde las carreras de caballos han adquirido un desarrollo y tienen una importancia que es innecesario destacar, el grado de adelanto que ha alcanzado el elevage nacional.

El nuevo sistema de largadas

Será ensayado mañana con las potrancas inscriptas en la cuarta carrera

Debió efectuarse ayer el ensayo del sistema de largadas llamado de la cinta irrompible, pero la ausencia casi total de los caballos indicados para el objeto, como también de los jockeys comprometidos a dirigirlos, determinó su aplazamiento para mañana. Con tal motivo la secretaría de carreras ha pasado una comunicación a los entraineurs de los animales inscriptos en la cuarta prueba del domingo—premio Don Pizarro, para potrancas de dos años que no hayan ganado más de una carrera — haciéndoles saber que mañana viernes a las 15 deberán concurrir con sus pensionistas y los jockeys designados a fin de practicar el ensayo de referencia y notificándoles que la falta será penada con una multa de 200 pesos.

Programa para la reunión del domingo próximo en el Hipódromo Argentino

Premio Charro — 1700 metros

Picos Pardos	57	Cinto	54
Maluco	57	Poncho	54
Mar de Fondo	57	Farolero	54
Queati	57	Amuleto	54
Estruendo	57	Legionnaire	54
Fastidiosa	55	Grock	54
Filamento	54	Efebo	54
Dintel	54	Double Tackle	54
Tablado	54	Bushranger	54
Bejucal	54	El Charrúa	54
Hystrio	54	Embustero	52

Premio Capablanca — 1500 metros

Sibaris	55	Veneta	55
Wall	55	Carpeta	55
Tinajera	55	Chacona	55
Pervertida	55	Aguaviva	55
Saraza	55	Madonna	55
Pichuilta	55	Ascua	55
Folie	55		

Premio Macon — 1000 metros

Cachorrón	55	Buñuelo	55
Costes	55	Hinojo	55
Patraquero	55	Pobrecito	55
El Chara	55	Golfo	55
Senegal	55	Hawai	55
Flamenco	55	Violento	55
Arribeños	55	Berretín	55
May Be	55	Milagroso	55

Premio Don Pizarro — 1100 metros

Lituania	56	Patraque	53
Mi Idolo	56	Variante	53
Encore	56	Chacona	53
Mosca Muerta	56		

Premio General Lavalle — 1800 metros

Para caballos de 4 años y más edad (con exclusión de yeguas). Peso: 4 años 50 kilos; 5 años y más edad, 52 kilos. Recargo de un kilo por cada $ 5000 o fracción mayor de de $ 2500 ganados arriba de $ 13.000. Premio, $ 10.000 al 1o., 2000 al 2o. y 1000 al 3o.

Magnax	60	Facón Chico	55
Guardia Civil	60	Amigaso	55
Zanni	59	Trapito	53
Tornasol	55	Cienfuegos	54
Estadista	57		

Premio Rondador — 1600 metros

Malo	56	Invasor	50
Second Sight	56	Bejucal	50
Gavia	55	Sirus	50
Mahabú	54	Complejo	50
Pangalos	54	Farolero	50
Pichongo	54	Palaciego	50
Pasatiempo	52	Mi Cumpá	50
Saraband	52	Hystrio	50
Queati	52	Risky	50
Borlita	51	Falaise	49

Premio Magnax — 1600 metros
(Para aprendices)

Ovillo	56	Facón Chico	51
Naco	53	Cegatón	50
Piamontesa	52	Rica Rica	49
Sarratea	52	Charco	48
Komolux	51	Gran Dama	47

Premio Flip — 2500 metros

Don Raúl	57	Guardia Civil	52
Knock Down	53	Kali	52
Ilión	52	Contento	50
Aladino	52	Wallna	50

Los forfeits

En el programa que precede han sido declarados forfeits los siguientes animales:

Premio Charro: Pangalos 57 kilos, Criollo Viejo 57, Saraband 57, Petrópolis 57, Casualidad 57, Borlita 55, Invasor 54, Austero 54, Sirus 54, Pocket 54, Challacó 54, Pasatiempo 54, Risky 54 y Valerosa 52.

Premio Capablanca: La Purreta 55 kilos.

Premio Macon: Recado 55 kilos, Titere 55 y Le Reveil 55.

Premio Rondador: Maluco 55 kilos, Crock 52, Pocket 51, Amuleto 50 y Embustero 49.

Premio Don Pizarro: La Purreta 53 kilos y Veterana 53.

Premio Magnax: Delantero 64 kilos, Zanni 59, Zarabanda 47 y Selviana 46.

Premio Flip: Barranquero 60 kilos, Piberra 52, Cavour 50, Jirón 50, Yu 50 y Hué Zomó 50.

El Club Versalles celebrará el 3er. aniversario de su fundación

En celebración de su tercer aniversario esta institución ha preparado un interesante programa de festejos que comenzará hoy a las 10 y proseguirá los días 3 y 4 del corriente. Por la mañana disputarán un match relámpago de bochas los equipos de primera división de los clubs I Trovatori, Villa Ballester, Sportivo Palermo y Versailles, y por la tarde, a las 14.30, se llevará a efecto un partido de igual clase entre los teams de cadetes, de los mismos clubs. A las 16 se realizará un match de basketball entre dos equipos representativos de los clubs Versailles y Asociación Cristiana de Jóvenes.

En el programa del sábado próximo figuran dos partidos de pelota y de tenis entre aficionados afiliados a la institución organizadora y al Gimnasia y Esgrima de Villa del Parque, y en el del domingo 4, varios encuentros de pelota y una exhibición de tenis en singles y dobles. Se realizará también una fiesta de carácter social al procederse este último día a la distribución de los premios.

TURF Y FOOTBALL

Apostillas a la crónica de la semana

Un mensaje mudo

MAURICIO Maeterlink, relatando sus investigaciones en el campo de las fuerzas que actúan más allá de lo que llamamos la vida, ha dicho con prolijidad científica e imaginación de poeta, que hay animales capaces de comunicarse con el hombre, de expresar sensaciones, de reaccionar en una forma que equivale al lenguaje humano. Los caballos de Elberfeld contestaban a ciertas preguntas, construían algunas breves palabras, resolvían pequeñas operaciones aritméticas, conversaban, en fin, con quienes habían tenido la paciencia de enseñarles un medio expresivo que consistía en golpes dados por el casco sobre un sonoro trampolín de madera. Los caballos de Elberfeld, valiéndose de ese remedo del alfabeto Morse, eran en cierto modo capaces de "hablar" con el hombre, y no solamente para responder a sus preguntas, sino también para tener alguna sencilla iniciativa en esa extraña comunicación con el amo.

Lo que el poeta tentado por los misterios de la metapsíquica llegó a explicarse como perteneciente a un mundo de cuya realidad no conocemos todavía más que algunas manifestaciones confusas, me hace pensar en la posibilidad de que hoy, 1o. de mayo, cuando la multitud de los trabajadores humanos desfile por las calles de Buenos Aires saludando jubilosa una fecha convertida en símbolo y esperanza de una humanidad organizada sobre bases de justicia y amor, haya también en el mundo de los irracionales, no un mitin, pero sí una vibración de protesta dirigida a sus opresores.

¡Qué airadas frases construirían sobre el sonoro trampolín de Elberfeld muchos de nuestros viejos conocidos del hipódromo, si hoy les fuera dado alzar una tribuna en la avenida Vértiz y "arengar" a sus semejantes! ¡Cuánta amarga verdad dirigida a trainers y jockeys escucharíamos! ¡Cómo quedaría al descubierto la ignorancia de muchos hombres, si los caballos de carrera hablaran! Nos explicaríamos muchas cosas hasta hoy inexplicables; reivindicaríase la memoria de más de un jamelgo que cargó con el desprecio del público por culpas que no eran propias; percibiríamos la oculta razón de más de una celebridad inmerecida; tendríamos, en fin, que someter a revisión casi todas nuestras lapidarias opiniones. Del campo de los brutos, muchas figuras iban a pasar al de los racionales y viceversa. ¡Qué mescolanza! ¡Cuánto animalito iba a ganarse el derecho a mirar desde la tribuna, y cuánto "hombre" iba a caer en la obligación de andar sobre sus cuatro patas efectivas!

En nombre de la tranquilidad social, que para muchos es una cuestión de apariencias, de quietud física, de calma superficial — lo que la policía llama el orden — será mejor que nunca lleguemos a penetrar los carreristas el misterio a que gustaba asomarse la curiosidad de Maeterlink. Dejemos estar las cosas como están. Pensemos simplemente que hoy, 1o. de mayo, un mensaje mudo será enviado a la piedad de los hombres que poseen, cuidan o dirigen caballos.

* * *

Ya que hablamos de estas cosas y nos ponemos en el caso hipotético de que los brutos sean capaces de entenderse con los racionales — de lo cual hay algunos casos aislados en la humanidad — alleguemos a la hipótesis un elemento de prueba que todos hemos observado: casi no hay caballo que no se parezca a su cuidador. No citaré ejemplos, porque ello me llevaría a un terreno peligroso, pero invito a mis lectores a que hagan la observación. Hay trainers a quienes todos los animales les salen ariscos, indomables, bailarines, enemigos del starting gate y de la línea recta. A otros, todos les salen perezosos. A algunos, todos les salen ganadores. A otros, todos les resultan matungos. Eso de que el training de un caballo lleva siempre la firma de su cuidador es una verdad más absoluta de lo que se supone. ¿Puede depender todo esto de un simple juego de la habilidad y la torpeza en el arte de entrenar? No puede ser.

* * *

Por la vía de estas suposiciones llegaríamos a explicarnos también el arte de Leguisamo. Sólo que ya no sería arte sino capacidad comunicativa, aptitud para impresionar la inteligencia del caballo. El animal de raza tiene el instinto de la lucha, de la superación, de la velocidad apoyada en un don de permanencia que constituye lo que llamamos calidad. ¿Por qué no puede ser que la suavidad en que reside la virtud máxima de Leguisamo actúe sobre los caballos como actúa sobre los hombres? Por las buenas, a un hombre se lo lleva a cualquier parte, a cualquier conducta, a cualquier bondad; por las malas, a muchos no nos llevarían ni al cielo. ¿No es enteramente lógico que al bruto le pase lo mismo y que el instinto luchador que le viene de tres siglos de selección sea una fuerza que sólo responda a la suavidad del reclamo conductor? Si así fuera, habría que pensar que los caballos de Palermo reconocen en Leguisamo al hombre del porvenir, al hombre despojado de su pretensión de señor del universo y consciente de la verdad futura que hará del mundo un concierto armónico de esfuerzos.

Leguisamo es una especie de Lenin de los caballos. Hoy es San Leguisamo.

* * *

Y hace pocos días, en Longchamp, fué San Torterolo. Con Le Tourbillon, un caballo de D. Félix Alzaga Unzué, los hermanitos rioplatenses se alzaron con todo el dinero de Francia. Le Tourbillon ganó el Bianual con una cotización de 10 a 1. A razón de 20 pesos por boleta — como corresponde al sistema de la apuesta mutua argentina — nuestros paisanos tienen que haber pasado el rastrillo por sobre muchos miles de francos. Le Tourbillon era ese día una fija imperdible: la noticia le fué cablegrafiada a D. Saturnino Unzué, que estaba por embarcarse en Buenos Aires, tres días antes de la carrera. Así da gusto la vida.

* * *

Bartolomé Cardinali sigue ganando con los productos de dos años. El domingo fué Nota Bene, cotizada 34 a 2. También así da gusto la vida.

* * *

Ha pasado otro domingo, y nada. No aparece un potrillo en quien pueda cifrarse la esperanza de que sea un valor-tipo de la generación nueva. El mismo Segonzac, ganador del premio Güemes, no parece otra cosa que un ganador del premio Güemes. En cuanto a Nassau, creo que no corrió.

* * *

El nombramiento de Justo Suárez para desempeñar un puestito en el consulado argentino en Nueva York me parece enteramente de acuerdo con las ideas que profesa nuestro gobierno en cuanto a lo que debe ser el papel de la Argentina frente al peligro yanqui. Si en los Estados Unidos saben analizar el sentido profundo de esa política no podrán dejar de vincular el nombramiento del Torito con las leyes arancelarias y con el proyecto de fijar una cuota de admisión a los inmigrantes latino-americanos.

Pero el aspecto más interesante del asunto no es ése. Justo Suárez tendrá mañana o pasado una dificultad con las comisiones de boxeo, o con la policía norteamericana o con la justicia de la Unión, y ahí va a ser la buena. Los diplomáticos y los cónsules no están sometidos a la justicia ordinaria; les corresponde un régimen de excepción, que puede dar tono de sainete a cualquier litigio vulgar que se le plantee al Torito en el turbio mundo del pugilismo.

Nos vamos a divertir.

* * *

Los meteorólogos pronostican para los siete días subsiguientes, y reclaman un margen de falibilidad de veinticuatro horas en más o en menos. Con margen y todo, el pronóstico resulta un proyectil disparado sobre un blanco que tiene tres días de tamaño. A los carreristas no se nos ofrece una chance tan generosa como la que los meteorólogos exigen para sus anuncios de lluvias. Ellos, con ser la ciencia, rinden al azar un largo tributo que no se nos quiere reconocer a los simples mazaneadores. Si se nos dejara apostar al 4, con opción a cobrar en la zona 3-4-5, juro por Dios que acertaríamos todos.

El mundo es una organización fundamentalmente injusta.

* * *

Un colaborador, con cuya iniciativa estoy enteramente de acuerdo, me escribe para decir lo siguiente:

"Si el polo no es un juego criollo, merece serlo. Por eso me choca que se lo juegue con una indumentaria que en nuestro país no tiene razón de ser. El casco, sobre todo, es una prenda, además de exótica, innecesaria. Me lo explico, como protección de la cabeza, en el caso de ciertos personajes de las cortes europeas, que juegan al polo y no se distinguen como grandes jinetes. Pero aquí...

"Los polistas criollos deben jugar con chambergo o con boina."

Dinty Moore.

BASEBALL

Torneo de Otoño

Esta tarde y el domingo proseguirá disputándose el campeonato de Otoño de baseball que organiza la Asociación Cristiana de Jóvenes.

Hoy a las 13 se medirán San Isidro y Asociación Cristiana de Jóvenes C. El domingo, a las 13.15, jugarán Asajj y Asociación Cristiana de Jóvenes B, y a las 15.30, final entre los ganadores de los matches anteriores.

Todos estos cotejos tendrán efecto en el campo de deportes de Paseo Colón e Independencia.

Esto sí, la cataplasma nó!

Cuando Vd. necesite mucho calor para descongestionar el pecho, hacer abortar un resfrío o una bronquitis o evitar las consecuencias de un golpe de aire; deje de lado las molestas y sucias cataplasmas y aplíquese una hoja de

Thermosine

LAROCHETTE

Simple hoja de algodón que en contacto con la piel desarrolla un intenso calor. No destruye ni irrita la piel, no ocasiona lesiones ni llagas.

La Thermosine es un remedio soberano, único por su eficacia, limpieza, comodidad y baratura.

La verdadera Thermosine es de color amarillo pálido con rayas rosadas en su superficie.

Farmacia Franco-Inglesa

LA MAYOR DEL MUNDO

Sarmiento y Florida — Buenos Aires

El "Standard" Motor Oil abre vía franca al buen funcionamiento

El "Standard" Motor Oil escoltará a su automóvil, brindándole seguridad y buen funcionamiento en todas las carreteras.

Cuando el aceite que Ud. emplee sea cohesivo en grado tal que proporcione un baño lubrificante continuo a los émbolos que se mueven a gran velocidad sin volverse pegajoso, obstaculizando su libertad de acción, será cuando Ud. podrá gozar de esa suavidad de funcionamiento mencionada en los anuncios de automóviles.

El "Standard" Motor Oil es un aceite más cohesivo. Pruébelo Ud. mismo para convencerse. Extiende una buena capa de lubrificante sobre todas las piezas movibles y, sin embargo, no se agarrota ni empasta debido a su cohesividad inherente.

Vaya Ud. al establecimiento "Standard" con regularidad. Pida que le vacíen el cárter a cada 1000 kilómetros y lo rellenen con "Standard" Motor Oil, el aceite "super-protector." ¿Cuál será el resultado? El funcionamiento más suave del motor que Ud. habrá visto en su vida, una vida más larga del automóvil y un costo muy bajo de mantenimiento.

West India Oil Company
"STANDARD" MOTOR OIL

1195

MAYO 2 VIERNES
El acontecimiento del año

Mañana se inaugura la 2da.

EXPOSICION INTERNACIONAL de RADIO

CINEMATOGRAFIA Y FONOGRAFIA

en el Teatro de la OPERA

EL SABADO SE INICIARA EL CAMPEONATO DEL RIO DE LA PLATA, DE TENNIS

Las autoridades del Buenos Aires Lawn Tennis Club han preparado un amplio programa

EN OTROS CLUBS

Los campeonatos del Río de la Plata, que se realizarán bajo el patrocinio del Buenos Aires Lawn Tennis Club, darán comienzo pasado mañana y proseguirán el domingo de acuerdo con el siguiente programa de matches:

Pasado mañana, a las 14: A. Guani v. J. C. Bradbury (c), A. González Venzano v. Ivar Pontin (c), Cecil Ayling v. M. V. González (c), J. Olavarría v. J. Agustino (c), Srta. Nélida Giusti v. Srta. Isabel Leslie (c), F. C. Cerboni v. Menditeguy (c), Eugenio O'Carry v. Armando d'Ans (c), R. Costaguta v. R. Vegas, J. C. Barbará v. J. C. Vignaux, y Hermar Bauer v. S. T. Garwood.

A las 15: A. R. Sissener v. Arturo E. Cádiz (c), R. Sánchez Aizcorbe v. Oscar Brugnoccoli (c), Sra. S. R. L. de Molina v. Srta. Davreaux (c), señorita M. E. Kuhlenschmidt y J. C. Foley v. Srta. Lía Duffy y J. M. Sagasta, Sra. de Marfot y R. J. Coquet v. Srta. A. M. Mihura y Luis Mihura, Sra. Analía O. de Aguirre v. señorita G. Woodruff (c), Sra. J. E. de Delleplane y Guillermo Robson v. señorita D. Killey y C. Balla (c), G. Cantón v. César Molina, D. de Oliveira Cézar y G. Malan v. Sra. y Sr. Caimi Garmendia.

A las 15.30: Sra. M. A. P. de Calatayud v. Srta. Lía Duffy, Sra. O. Rendtorff v. Sra. V. D. de Chorcho (c), Srta. Mary Leslie v. Srta. Inés Anderson (c), Sra. M. T. O. de Pinedo v. Srta. Cicely Leslie (c), C. Mezquita y C. M. Pérez v. L. Topalian y H. D. Handscombe, Sra y señor Dodds v. Sra. y Sr. Azcueta.

Domingo, a las 10: Everardo Wessels v. E. L. Drago (c), A. R. Sissener v. Horacio O'Carry (c), Rodolfo Alt v. A. Da Milano (c), M. Almeyra v. C. Menditeguy (c), F. Cerboni v. A. González Venzano y L. Topalian v. G. Malan.

A las 14: Srta. C. Leslie y A. Foppoli v. Srta. Davreaux y Ronaldo Boyd (c), Carlos Van Wassenaar v. Adriano Zappa (c), Srta. Lía Duffy y M. V. González v. Srta. M. Balparda y S. Balparda (c), Miguel Sussini v. A. d'Ans (c), Adolfo Bioy v. Cecil Ayling (c), Carlos Jones v. Teodoro Gallac (c), A. E. Cádiz v. A. R. Dodds, A. Caimi Garmendi v. Luis Rosa, J. M. Sagasta y A. Mercier v. P. Gasco y Hermar Bauer.

A las 15: M. Leslie y R. N. Prynce Jones v. Sra. y Sr. Molina (c), V. D. de Chorcho y S. Garwood v. señorita Ana M. Mihura y Héctor Cattaruzza (c), Srta. Inés Anderson y Sra. J. E. de Delleplane v. Srtas. Fanny Feilber y Blanca Duffy (c), Sra. de Marfort y Lucilo del Castillo v. Sra. y señor Calatayud (c), R. Rico Peña v. Luis Mihura, S. Siegrist y J. C. Lanteri v. Srta. M. A. Romero Beazley y A. Alvarez, Raúl y Eugenio O'Carry v. A. R. Sissener y M. A. Almeyra.

Tennis Club Argentino

Mañana se cerrarán las inscripciones para intervenir en el torneo a la americana, en la categoría de dobles mixtos, semiabierto, que se realizará pasado mañana y el domingo a beneficio del Día del Tennis. Las inscripciones se recibirán desde las 17 hasta las 19 en la secretaría del club, Sarmiento 643, y en el local social del parque Tres de Febrero.

Club Belgrano

Por el torneo de tennis de esta entidad se realizarán el sábado y domingo próximos los siguientes matches:

Sábado, a las 14: Javier Agustino v. Eduardo Gibert, Bernardo Loitegui v. Felipe Brissett, Antonio Bilbao la Vieja v. Carlos Méndez Casariego, Carlos Vigil v. Roberto Imsen, Américo Vercelli v. E. Boló y R. J. Coquet y M. Velarde v. J. Weiss y H. G. Robinson; a las 15: G. Torres y J. Echetberry v. D. Bacigalupi y B. Loitegui, A. Bilbao y C. Torres v. M. Cooke y A. Vila, Anita Grobly y A. Dufour v. Srta. Carmen Sánchez Aizcorbe y R. Sánchez Terrero y J. Agustino y H. Bauer v. G. Mallou y J. A. Rodríguez; a las 16: Carmen Santa Coloma y J. Agustino v. Susana H. Cáceres y E. Grobly, Srta. I. Rosenthal y F. Unger v. Sra. de Marfort y C. Bizarro y Srta. R. Ensick y C. Rebollar v. Josefina H. Cáceres y F. Brissett.

Domingo, a las 9: Pedro Casco v. C. Lingenfelder, A. R. Sissener v. A. R. Nicolini y Jaime Vilardebó v. C. Alvarado; a las 10, H. Hermann v. César Torres, Carlos Bizarro v. J. M. Sagasta, D. Bacigalupi v. R. J. Coquet y F. Brissett y F. Vila v. O. Detlefsen y G. Wilckens; a las 11: H. Niboud v. M. Velarde y M. A. Rafuls v. J. Méndez Ribas; a las 14.30: Srta. C. Ensick y E. Boló v. Sara Squirru y G. Mallou y Carlos Bizarro y Adolfo Rawson v. J. Méndez Ribas y Chedufau, y a las 15.30: Blanca Gazcón y A. R. Sissener v. Elsa Greve y O. Detlefsen y Sra. Mercedes H. C. de Duprat v. Srta. L. Lingenfelder.

Tennis Club del Plata

Hasta pasado mañana a las 22 se reciben en la sede de este club, en Echeverría 955 y en los locales Corrientes 719, Maipú 240, Sarmiento 377 y Esmeralda 332, las inscripciones para intervenir en el torneo abierto que comenzará el 10 del actual.

Se disputarán las siguientes categorías: singles de damas y caballeros y dobles de caballeros y mixtos, sin ventaja, y además todas las categorías con ventaja.

Tennis Club Olimpia

En las canchas de esta institución habrá el miércoles 7 del actual un torneo abierto, en la categoría de dobles de damas, a la americana. Las inscripciones podrán hacerse efectivas telefónicamente a Mitre 9383 y en Devoto 0709.

L'Avirón Club de Regatas

Pasado mañana y el domingo continuará en las canchas que el Club L'Avirón posee en Tigre la disputa del campeonato interno de tennis, de acuerdo con el siguiente programa de matches:

Pasado mañana, a las 14: Arnold y Hennebert v. Gamboni y Wells, Cadot v. Marck Davel o Le Monnier, Bond v. Leclerq, Sras. Weil y Johnson v. Srtas. Foussadier y Johnson y señora Hennebert y Srta. Autin v. señoritas Robertie y Prodel; a las 15.30: Srta. Prodel y Leclerq v. Sra. y señor Tarris; Sra. Willers y Srta. Pujol v. ganador match Cochery-Gallacher o Gibrat-Robertie y Weil - Johnson o Foussadier-Johnson v. Hennebert-Autin o Robertie-Prodel.

Domingo, a las 9: Parker, Camauer o Cazenave v. Cadot, Marck Davel o Le Monnier; Ragout y Ortiz v. Rivas y Harte; Bond y Leclercq v. Arnold-Hennebert o Gamboni-Wells y Prodel y Robertie v. Landa y Lasbats; a las 10: Sra. Weil y Upton v. Srta. Gibrat y Wells; Ragout-Ortiz o Rivas-Harte v. Bouts-Charpentier o Marck Davel-Willers; F. J. Coombs v. C. Johnson; ganador match Foussadier-Prodel-Bapaume v. ganador match Pujol-Levy-Hennebert-Heriot; a las 11: Sra. Weil o Srta. Autin v. Srta. Robertie o señorita Johnson; Srta. Hawkins v. señora Willers o Sra. Johnson; a las 13.45: Sra. Hennebert y Linton v. Sra. Corona y Robertie; semifinal doble caballeros (inferior); J. Harte v. ganador ruedas preliminares; Huguenin o Boyer v. Coombs o Johnson, y Srta. Bapaume y Sra. Hausemer v. Srta. Hawkins y Srta. Levy; a las 15: Srta. Pujol y Ragout v. ganadores Weil-Upton o Gibrat-Wells; Charpentier v. Vigoureux; Srta. Bonelli y Marck Davel v. Sr. y Sra. Willers (condicional), y a las 16: Srta. Foussadier y Bouts v. señorita Autin y Hennebert, y semifinal individual de veteranos.

Asociación Argentina de Tennis

La Asociación Argentina de Tennis ha tomado las siguientes resoluciones: Recordar a los jugadores que de acuerdo con las modificaciones introducidas en el artículo 6º del reglamento del campeonato interclubs, hoy vence el plazo para solicitar pase para el club en que se desee actuar.

Por otra parte, se envió una circular a los clubs afiliados, recordándoles que el 1º de junio próximo vence el plazo para la inscripción de equipos en los campeonatos interclubs e interclubs por eliminación. Las inscripciones deberán hacerse en los formularios especiales que provee la Asociación.

Las eliminatorias para los campeonatos nacionales de atletismo se realizarán hoy

En la cancha de la Asociación Cristiana de Jóvenes, Paseo Colón e Independencia, se realizarán hoy las eliminatorias de atletismo para elegir los representantes de la Capital Federal y de la provincia de Buenos Aires que concurrirán a disputar los torneos nacionales que se efectuarán en Rosario los días 3 y 4 del actual.

El programa para las pruebas eliminatorias de hoy es el siguiente:

Por la mañana, para la provincia de Buenos Aires: saltos con garrocha, alto, triple y largo; para la Capital Federal: 200 metros, 800 y 3000 metros llanos, 110 metros vallas, salto con garrocha, alto, triple y largo. Por la tarde, para la provincia de Buenos Aires: 100, 200, 400, 800, 1500, 3000 y 5000 metros; 110 metros vallas, 400 metros vallas y lanzamientos de la bala, disco, jabalina y martillo; para la Capital Federal: 100, 400, 1500 y 5000 metros llanos, 110 y 400 metros vallas y lanzamiento de la bala, disco y jabalina.

Las inscripciones aprobadas para las diversas pruebas son las siguientes: provincia de Buenos Aires, 100 metros, E. Bertet, C. Moroni, E. Fernández y L. Pincirolli; 200 metros, E. Bertet, E. Fernández y F. Corsini; 400 metros, R. Martínez, M. Braz y J. Fulgenzi; 800 metros, H. de Rosso, J. Carballeira y S. Dengra; 1500 metros, la. rueda, H. de Rosso y H. Polvergiani; 2a. rueda, el ganador de la 1a. y S. Dengra y J. Carballeira; 3000 metros, J. Duaygues, A. Besozzi y J. Parchape; 5000 metros, L. Pantaleón, J. Parchape y J. Duaygues; 110 metros vallas, J. Dyrzka, J. Quevedo y L. Rietschel; 400 metros vallas, J. Quevedo; lanzamiento de la bala, 1a. rueda, L. Romana, J. Schebsdat y K. Morlok; 2a. rueda, el ganador de la 1a. y A. Rodríguez, J. Fuse y J. Gil; lanzamiento del disco, 1a. rueda, J. Schebsdat, L. Romana y J. Fuse; 2a. rueda, el ganador de la 1a. y F. Kleger, J. Gil y A. Pelcurson; lanzamiento de la jabalina, C. Maldonado, M. Lange, J. Quevedo y R. Boldrini; lanzamiento del martillo, F. Kleger, A. Palavecino y J. Fuse; salto en alto, E. O. Gallego y H. Reising; salto con garrocha, C. Rocamora y G. Rivera; salto en largo, 1a. rueda, S. Kunz y M. Jagemann; 2a., rueda, ganador de la 1a. y H. Berra; triple salto, H. Berra y D. Delú.

Por la Capital Federal, 100 metros, R. Borzino, J. Rouch, J. Schwint, H. Spinassi y C. Macchi; 200 metros, J. Rouch, J. Schwint, H. Spinassi, G. Pagés, D. Hermida, C. Macchi; 400 metros, P. de Renzi; 800 metros, R. Gregg, J. Barreiro y L. Ferrero; 1500 metros, R. Laino, J. Castro, A. Turco y E. Lorenzo; 3000 metros, E. Lorenzo, R. Laino, J. Castro, F. Mura, A. Turco, S. Patrinós, y J. Ribas; 5000 metros, F. Mura, A. Turco y J. Ribas; 110 metros vallas, M. A. Aldatz, C. Clark y C. Silva; 400 metros vallas, J. Figueras y C. Clark; bala, J. Briola, A. Salaberri y J. Klempfner; disco, P. Elsa y J. Rodríguez; lanzamiento de jabalina, A. Pergañeda, N. Montes Pacheco y J. Rodríguez; salto en alto, A. Tucci, C. Mackinnon, O. Alfonsín y L. Bosetti; garrocha, A. Escobedo y J. Faggiani; largo, D. Pojmaevich, A. Shubert y S. León Amatriain; triple salto, J. C. Peverelli, P. Aizcorbe y S. León Amatriain.

El programa de la mañana comenzará a las 9.30 y el de la tarde a las 14.45.

CONCURSOS DE GOLF

Club del Progreso

La inauguración de la temporada de golf de esta institución tendrá efecto el domingo próximo de acuerdo con el siguiente programa:

Por la mañana, concurso abierto para caballeros, a 18 hoyos, medal play, con handicap; por la tarde, concurso abierto mixed foursomes, medal play, con handicap. Además, se efectuarán durante todo el día torneos de putting-green, clock-golf y approaching, para damas y caballeros.

Finalizados los torneos se realizará un "diner-dansant", y, para la mayor comodidad de los concurrentes, la comisión directiva de la entidad resolvió hacer correr un tren especial a las 2 del lunes, con parada en Quilmes.

Las inscripciones para los diversos concursos se recibirán en el local social del club, Avenida de Mayo 633, o en Ranelagh hasta pasado mañana.

Rosario Golf Club

En el último concurso efectuado en los links de este club, para caballeros, a 18 hoyos, contra bogey, se han obtenido los siguientes resultados:

Categoría A

H. Buchanan	0	—3	— 3
W. Heaton	—2	—4	— 6
R. T. Naylor	—5	—1	— 6
R. Hayward	—5	—2	— 7
B. G. Gray	—2	—7	— 9
A. Watson (h)	—6	—7	—13

Categoría B

G. E. Topping	0	—1	— 1
R. S. Stoutt	—3	—1	— 4
R. Watson	—2	—5	— 7
G. C. Whitney	—3	—4	— 7
T. B. Bouldin	—5	—3	— 8
H. B. Edwards	—5	—3	— 8
L. J. Hibbert	—5	—5	—10
M. W. Irwin	—9	—4	—13
J. A. Bell	—7	—6	—13
J. B. Van Horne	—7	—8	—15

Swift Golf Club

En los links del Swift Golf Club, en Adolfo Alsina, el próximo domingo se iniciará la temporada con dos torneos, uno por la mañana para caballeros, a 18 hoyos, medal play, y otro por la tarde para parejas mixtas. Estos torneos son abiertos a socios de todo club afiliado a la Asociación Argentina de Golf.

Don Torcuato Golf Club

La apertura de la temporada de golf de este club, que debió efectuarse el 27 de abril, ha sido postergada para el 11 del actual. Los concursos que se realizarán son los siguientes: por la mañana, singles para caballeros, a 18 hoyos, medal play, y por la tarde, mixed foursomes, a 18 hoyos, medal play. Además se efectuarán concursos de driving y clock-golf durante todo el día.

El horario de salida está a disposición de los interesados en Maipú 240.

ACTOS SPORTIVOS A REALIZARSE HOY

FOOTBALL

Copa Rosario, entre rosarinos y porteños, en la cancha del Club Atlético River Plate, avenida Alvear y Tagle, a las 14.30.

GOLF

Buenos Aires Pacífico Club, inauguración de la temporada, en Sáenz Peña.

—Club Deportivo Central Argentino, inauguración de la temporada, en Miguelete.

—Olivos Golf Club, final del concurso de Semana Santa, en Olivos.

YACHTING

Tigre Sailing Club, copa para novicios, en Olivos, a las 13.

CICLISMO

Copa Coventry, en la avenida costanera, salida a las 7.

TENNIS

General Urquiza A. C., torneo abierto, en General Pueyrredón.

—Club Sportif Suisse, torneo abierto, en Villa Dominico.

—Adrogué Tennis Club, torneo interno, en Adrogué.

—Club A. Mignaquy y Cía., finales del torneo abierto, en Banfield.

—L'Aviron Club de Regatas, torneo interno, en Tigre.

ATLETISMO

Torneo de la Federación Atlética Argentina, eliminatorias para los campeonatos nacionales, en Paseo Colón e Independencia, a las 9.30

LOS FALLOS POR PUNTOS EN MATCHES DE BOXEO

Ante la encuesta formulada por la International Boxing Union sobre nuevos sistemas para orientar el fallo de los jurados en los matches de boxeo, la Federación Argentina de Box ha emitido su contestación, proponiendo se atribuyan tres puntos a cada una de las siguientes condiciones: ataque, defensa, eficacia y habilidad, lo que daría 12 puntos por round. Una caída superior a cinco segundos se clasificaría con 12 puntos y si es de menos con ocho.

En caso de admitirse la decisión por empate, ésta será dada cuando la diferencia total no sobrepase de 12 puntos. Si es necesario dar un ganador y el puntaje es equivalente, se favorecerá al boxeador que haya demostrado superioridad en el ataque. Si éste también es análogo, se dará el fallo al de mayor habilidad.

CONCURSOS DE PELOTA

Copa Euskal Echea

Ayer se realizó el partido semifinal por el concurso de pelota a paleta por la copa Euskal Echea. Luego de un interesante match, la pareja del Centro Vasco Francés, integrada por Enrique Petit y Luis Dufaur, se impuso por 30 a 23 a los representantes del Club San Isidro, Eduardo Sastre y Carlos F. Sastre.

En consecuencia, el partido final se jugará entre el Centro Vasco Francés y el Club Universitario.

Copa Euskal Echea

En el Centro Basque-Français, Moreno 1370, se disputará hoy a las 19 la semifinal de la copa Euskal Echea.

Dicho match se jugará entre los equipos del club San Isidro y del Basque-Français, que formarán así: San Isidro, Eduardo y Carlos F. Sastre, y Basque-Français, Enrique Petit y Luis Dufour.

DIVERSAS

Club Atlético Deportivo Arsenal

Las autoridades de esta entidad han organizado para el domingo próximo a las 16 una reunión social en la sede de la institución, en homenaje a don Angel Braceras Haedo, al que le será entregado un pergamino, por su acción en favor del progreso de la entidad.

Está organizándose una reunión de geografía

La institución organizadora recibió ya numerosas adhesiones

La Sociedad Argentina de Estudios Geográficos Gaea organiza la primera reunión nacional de geografía. Para este certamen se han adherido varios ministerios, algunos gobiernos y muchos hombres de ciencia y profesores, lo que permite descontar el éxito de la iniciativa.

Las adhesiones recibidas son las siguientes: ministerios de Obras Públicas, Guerra y Marina; gobiernos de Entre Ríos y Santa Fe; Instituto Geográfico Militar, Escuela Superior de Guerra, Estado Mayor General del Ejército, Facultades de Ciencias Económicas, Ciencias Exactas, Físicas y Naturales, Filosofía y Letras y Humanidades y Ciencias de la Educación de La Plata; Centro Naval, Sociedad Científica Argentina, Sociedad Científica Alemana, Instituto de Investigaciones Históricas, museos de La Plata, de Historia Natural y Colonial de Luján; Sociedad Ornitológica del Plata; Sociedad Rural Argentina, Círculo de la Prensa, Dirección de Navegación y Puertos, Dirección de Laboratorios e Investigaciones Agrícola - Ganaderas, Asociación Argentina de Electrotécnicos, Centro de Industria Lechera, Colegio Militar, Escuela Normal de Goya, Escuela Normal Mixta de La Rioja, Escuela Normal Mixta de Santa Rosa (Pampa), Escuela Normal Olegario Andrade de Gualeguaychú, Ferrocarril del Oeste, Juan Keidel, Cristóbal H. Hicken, Pablo Groeber, Angel Cabrera, Alberto Castellanos, Salvador Debenedetti, Eduardo Bullrich, José Manuel de Eyzaguirre, Filiberto de Oliveira Cézar, Martín Gil, Pedro Brumengo, Federico Reichert, Enrique Palavecino, Rodolfo M. Senet, Juan Nielsen, Augusto Scala, Carlos Ameghino, Francisco de Aparicio, Joaquín Frenguelli, Federico Wernicke, Juan B. Gandolfo, Elina G. A. de Correa Morales, Egidio Feruglio, Fernando Lahille, Carlos Rusconi, Roberto Beder, Héctor Creslebin, Celina Lauth de Morgan, Luciano R. Catalano, Héctor A. Barreiro, Pascual Guaglianone, Antonio Serrano, Adolfo Stegmann, Ramón J. Cárcano, Juan W. Gez, Nicolás Besio Moreno, Rómulo R. Roverano, Edmundo Wernicke, Agustín Mercau, Juan Jagsich, almirante González Fernández, Martín Cappelletti, Pedro Serié, José Molfino, Carlos Vega, Florentino M. Duarte, Oscar Manito, Pedro S. Casal, J. Florentino Ortiz, Ludovico Ivanisevich, Atilio Cattaneo, Julio Aguilar, Federico Daus, Augusto Tapia, Leónidas Barrancos, Roberto Dupeyron, Eduardo Acevedo Díaz, Javier Marrazo, monseñor Pablo Cabrera, Rosa García Costa, Juan R. Hertel, Agustín E. Riggi Ortiz, Ema J. Krause, Félix D. Carli, Enrique de Gandía, José Ruiz Guiñazú, María Teresa Grondona, Virginia E. de Badano, Anselmo Windhausen, Federico Graef, A. López, Adolfo Bezán, Juan M. Cotta, Sebastián González Sabathié, Guillermo Herder, Florentino Felippone, Jacinto Franco, Enrique Arigós y Julio A. Paso.

EL TIEMPO

PRONOSTICOS — OBSERVACIONES

Pronóstico para la Capital Federal

Hoy, bueno, poco cambio de temperatura.

Probabilidades del tiempo hasta las 18 de hoy

La Dirección de Meteorología formuló el siguiente pronsótico acerca del estado del tiempo hasta las 18 de hoy:

En general — Ligeras lluvias en el Noroeste; bueno, con poco cambio de temperatura, en las demás regiones.

Provincia de Buenos Aires y Pampa Central — Bueno; poco cambio de temperatura; vientos suaves y variables.

Santa Fe, Entre Ríos, Corrientes, Misiones, Chaco y Formosa — Bueno; poco cambio de temperatura; vientos suaves del Sudeste y Este.

Santiago del Estero y norte de Córdoba — Bueno; poco cambio de temperatura.

Mendoza, San Luis y sur de Córdoba — Aclarando; poco cambio de temperatura.

Catamarca, La Rioja, San Juan, Jujuy, Salta y Tucumán — Ligeras lluvias aisladas; poco cambio de temperatura.

Río Negro, Neuquén, Chubut y Santa Cruz —Bueno; temperatura en ascenso.

Sinopsis del tiempo a las 8 de ayer

La misma repartición preparó la siguiente sinopsis del tiempo a las 8 de ayer:

El anticición, que en los últimos días mantuvo su centro sobre el sur de Buenos Aires, se extendió ayer sobre el litoral y centro, mientras que en los territorios del Sur entraba una nueva área de alta presión. Entre los dos anticiclones quedaba una franja de baja presión, dentro de la cual se han producido ligeras lluvias.

Se registraron lluvias ligeras y aisladas en el sur de Buenos Aires, en la Pampa, Córdoba, San Luis, Mendoza, San Juan, La Rioja, Tucumán, Salta y Jujuy. Ayer reinaba tiempo nublado en las provincias del centro y Oeste, estando seminublado en el litoral y sur del país.

La temperatura experimentó un leve ascenso en el oeste de Buenos Aires, Córdoba, San Luis, la Pampa y Santa Cruz, y se mantuvo casi estacionaria en las demás regiones. Se hallaba más o menos normal en las provincias e inferior a la normal en los territorios del Sur.

CAPITAL FEDERAL

Observaciones meteorológicas oficiales

En el observatorio de Villa Ortúzar se registraron ayer a las 8, a las 14 y a las 18 las siguiente observaciones:

Presión barométrica a 0 y a nivel del mar, 764.39, 764.31 y 765.34; temperatura del aire, 14, 19.2 y 16 grados centígrados; presión del vapor, 11.91, 11.27 y 12.09; humedad relativa con saturación igual a cien, 100, 68 y 100; dirección del viento, SSE., E. y ESE.; velocidad del mismo, 4, 11 y 10 kilómetros por hora; forma de las nubes, cirrus stratus, stratus cumulus y stratus cumulus; grado de nebulosidad, 5, 7 y 3 décimas de cielo.

La temperatura máxima del día fué de 20 grados, a las 12.45, y la mínima de 11.8 grados a las 7.30.

Observaciones meteorológicas registradas en el observatorio de LA NACION

Nuestra estación meteorológica registró ayer las siguientes observaciones a las 8, a las 14 y a las 18:

Presión barométrica (sin reducir), 767.2, 767.8 y 768.5; temperatura del aire, 18, 20.5 y 18 grados centígrados; humedad relativa con saturación igual a cien, 100, 70 y 93; dirección del viento, SE., E. y E.; velocidad del mismo, 2, 8 y 9 kilómetros por hora; forma de las nubes, cirrus stratus, stratus cumulus y stratus cumulus; grado de nebulosidad, 5, 7 y 3 décimas de cielo.

La temperatura máxima del día fué de 23 grados, a las 11, y la mínima, de 14.3 grados, a las 7.

El sol y la luna

El sol saldrá hoy a las 6.31 y se pondrá a las 17.11, siendo, en consecuencia, la duración del día de 10 horas y 40 minutos.

La luna saldrá a las 9.37 y se pondrá a las 19.13. Luna nueva.

SERVICIO ESPECIAL DE "LA NACION"

Pronóstico del estado de los ríos

Alto Paraná—La depresión barométrica persistía sobre las mismas regiones del Brasil, siendo acompañada por tiempo nublado y vientos del Sur. Este estado del tiempo es favorable para la producción de lluvias, y a pesar de que no han llegado noticias concretas en este sentido, sino de una estación, es de presumir que alguna precipitación debe de haber caído. Por consiguiente hay probabilidades de que se produzca un ascenso en el nivel de las aguas del tramo inferior comprendido entre los puertos de Posadas y Paso de la Patria en estos días.

Paraguay—Debido a la condición del Alto Paraná es probable un descenso lento por un par de días por lo menos en el trayecto del puerto Bermejo.

Paraná—A juzgar por las condiciones en que se encuentra el Alto Paraná habrá probablemente descensos en el puerto de Corrientes por unos tres días, en el puerto de Empedrado por cuatro días, en el puerto de Bella Vista por unos cinco días, en el puerto de Goya por unos seis días, en el puerto de Esquina por unos siete a ocho días, en el puerto de Paz por unos ocho a nueve días, en el puerto de Paraná por unos nueve a diez días, en el puerto de Rosario por unos once a doce días, en el puerto de San Nicolás por unos catorce a diez y seis días y en el puerto de San Pedro por unos diez y ocho a veinte días. Hoy es probable poco cambio en el tramo comprendido entre los puertos de San Nicolás y Campana.

Uruguay—Se terminaron las precipitaciones sobre los afluentes inferiores y también sobre los superiores, a estar a los datos meteorológicos recibidos, aunque la persistencia de la baja presión que se halla sobre las regiones meridionales del Brasil admite la probabilidad de nuevas lluvias en esta parte. Hoy es fácil que se produzca un descenso frente a Santo Tomé, mañana en Alvear, el día 3 en Paso de los Libres, el 4 en Monte Caseros y el 6 en Concordia. Hoy es probable poco cambio en el nivel del río en el tramo inferior comprendido entre los puertos de Concepción del Uruguay y Gualeguaychú.

De la Plata — Habrá probablemente un aumento de nivel hoy.

Delta del Paraná—Hoy es fácil que se produzca un leve ascenso en los canales.

Norte—Desde mañana es fácil que se produzca un leve ascenso de las aguas frente a la isla de Choele Choel.

Informaciones de LA NACION sobre el estado de los ríos principales de la República a las 8 de ayer

Alto Paraná—Según los datos recibidos se hallaba casi estacionario frente a Posadas, siendo la altura 1m40 sobre el hidrómetro. En los demás puertos del tramo inferior continuaba bajando lentamente; se observaron las alturas siguientes: Itá-Ibaté, 1m66; Itatí, 2m90, y Paso de la Patria, 3m23.

Paraguay—Persistía el ascenso lento de las aguas frente a Formosa, altura 3m97; aguas abajo en Bermejo se notó un descenso de un centímetro, altura sobre el hidrómetro 3m44.

Salado (Santa Fe)—No llegaron los datos hidrométricos de Suncho Corral.

Paraná — Continuaba descendiendo paulatinamente en todo su curso. Fueron observadas las alturas siguientes: Corrientes 3m30, Empedrado 2m76 y Bella Vista 3m16; de Goya, Esquina y La Paz no llegaron los datos. Paraná 3m18, Rosario 4m74, San Nicolás 3m01 y San Pedro 2m40.

Uruguay—Volvió a bajar frente a Barra Concepción, altura 1m28; en los demás puertos de la cuenca superior y en la media siguió creciendo con relativa fuerza, mientras se produjo un descenso en el tramo inferior. Fueron observadas las alturas que citamos a continuación: Santo Tomé 2m04, Alvear 1m45, Paso de los Libres 1 m., altura Monte Caseros 0m89, Concordia 1m78, Concepción del Uruguay 1m39 y Gualeguaychú 1m30.

De la Plata—Se quedó estacionario: altura 0m79 sobre el hidrómetro.

Lago Nahuel Huapí— Continuó subiendo frente a San Carlos de Bariloche; altura 1m36.

Limay—Persistía el ascenso de las aguas, tanto en la estación de Nahuel Huapí como en Paso Limay; las alturas fueron, respectivamente, 3m26 y 2m08.

Agrio—No llegaron los datos hidrométricos de Las Lajas.

Neuquén—Se produjo un descenso de cinco centímetros frente a Paso de los Indios; altura 2 metros.

Negro — No llegaron los datos de Choele Choel. Frente a Pringles bajó dos centímetros, hasta la altura de 0m99 sobre la escala hidrométrica colocada allá.

Colorado—Subió un poco en Pichi Mahuida; altura 0m20 sobre el hidrómetro.

Chubut — Siguieron creciendo las aguas frente a Gaimán, siendo la altura sobre la escala hidrométrica 0m15.

Pronóstico para la navegación

Río de la Plata — Bueno; vientos suaves del Sudeste y Este.

Costa este de Buenos Aires—Bueno; vientos suaves del Sudeste y Sur.

Costa sur de Buenos Aires—Bueno; vientos variables.

Avisos de lluvia

Los datos de lluvia que damos a continuación han sido tomados del boletín de la Dirección de Meteorología y se refieren a la precipitación habida durante las 24 horas precedentes a las 8 de ayer:

Buenos Aires: Alvarez Jonte 1, Argerich 4, Azul 5, Bahía Blanca 4, Barker 5, Berraondo 1, Buratovich 2, Cañada Seca 1, Comodoro Py 1, Chillar 3, Fernández J. N. 2, Giles 14, Ingeniero White 3, Juárez 3, La Delfina 3, Las Nutrias 5, Lumb 6, Necochea 3, Ombucta 3, Origone 4, Pieres 2, Quirno Costa 1, San Agustín 2, San Fernando 5, San Isidro 7, Tamangueyú 13, Tandil 7, Vela 3, Villalonga 2 y Zavalía 3.

Santa Fe: Sastre 1 y Totoras 1.

Formosa: San Hilario 7.

Tucumán: Bella Vista 4, Colombres 28, Concepción 28, Famaillá 5, Fernández M. G. 3, Graneros 1, Guzmán 4, Huasa Pampa 9, La Cocha 9, La Madrid 1, Lules 15, Monteagudo 1, Monteros 10, Padilla 6, Río Chico 9, Río Colorado 1, Río Seco 3, Sacrificio 30, San Pablo 7, Santa Rosa 10, Simoca 1, Tafí Viejo 3 y Capital 4.

Santiago del Estero: Frías 2 y Laprida 5.

Córdoba: Cap. del Monte 2, Mattaldi 2 y Villa Dolores ½.

San Luis: Arizona 2, Fortín El Patria 6, Fraga 5, Huejeda 2, La Cumbre 3, Mosmota 1, Nahuel Mapá 3, Navia 3, Capital 1, Segovia 3 y Usiyal 3.

Salta: Palomitas 1.

La Rioja: Capital 11, Patquía 1 y Talamuyuna 6.

San Juan: Capital ½.

Mendoza: Bowen 10, Canalejas 1, Col. Alvear 4, C. Salas 5, Corral de Lorca 6, Cuadro Nacional 6, Desaguadero 5, Gaspar Campos 6, Goico 6, La Dormida 2, Media Luna 3 Monte Comán 5, San Rafael 6 y Villa Atuel 2.

Río Negro: Pichi Mahuida 1.

EJERCITO Y MARINA

La división de instrucción llegó a Ushuaia

En el Ministerio de Marina se recibió una comunicación del comandante de la división de instrucción, capitán de navío Orlandini, dando cuenta de que había llegado con la flota a sus órdenes a Ushuaia, procedente de Bahía Aguirre.

Fondeó en Bahía Falsa el explorador Córdoba

Fondeó en Bahía Falsa, procedente de Puerto Belgrano, el explorador torpedero Córdoba.

Se dispusieron numerosos pases en el ejército

Finalmente, apareció ayer la anunciada resolución del Ministerio de Guerra, conteniendo los pases que damos a continuación:

Al regimiento No. 1 de infantería, capitán Luis H. Cambiasso y teniente 1o. Alejandro Faccioni; al 3, capitán Enrique Gómez Molina, teniente 1o. Ramón S. Narvaja y teniente Saúl Beltrán; al 5, capitán Juan M. Martinucci y teniente Rodolfo L. Chichizola; al 6, tenientes Edmundo Noé Gramajo y Carlos A. Padula; al 7, teniente Guillermo F. Gray; al 8, capitán Aristóbulo E. Tejada; al 9, teniente Gelasio F. Chaves y subteniente Eugenio J. Arandía; al 10, capitán Norberto Fernández Olguín y subteniente Roberto Martelli; al 11, subtenientes José J. Daneri y Sebastián F. Navarro; al 12, capitán Dardo Lapalma y teniente Juan C. M. Serrano; al II batallón del 15, tenientes primeros Carlos Posco y Gerardo Costela, teniente Rómulo C. Boero y subteniente Luis R. M. Dollera; al 16, subteniente Nicolás Plantamura; al 18, teniente Ulises E. Ibarra; al 19, capitán Raúl F. Fernández Otaño, tenientes primeros Antonio Villalba y Fernando Martín y subteniente Waldino Juárez; al 20, teniente José F. Oliva y subtenientes Luis E. De Cesare y José I. Iturralde, y a la 12a. compañía del 4, capitán Guillermo Castex.

Al regimiento No. 4 de caballería, subteniente Persio A. Rojas; al 6, teniente 1o. Carlos L. Gallo y teniente Gerardo Gemtero; al 8, capitán Agustín Imaz y teniente 1o. Rafael Pont Lezica; al 9, teniente Osiris Lassaga y teniente Pedro Lynch Pueyrredón; al 10, capitán Alcides Espil, tenientes primeros Alejandro Martinucci y Enrique Saconi y subteniente Reinaldo T. Peralta; al 12, tenientes Carlos A. Pla y Herberto Guerrero Soto; al 11, capitanes Adolfo Irusta y Raúl J. Guglialmelli, y al regimiento de gendarmería, teniente 1o. Pablo Q. Harrand.

Al regimiento No. 1, capitán Noé González López y teniente Carlos A. Pacheco; al 2, capitán Arturo Saiz, tenientes Pedro A. Fox y Virgilio L. Martínez de Sucre; al 3, capitán Francisco C. Fuentes; al comando de la I división de ejército, mayor Julio Bercetche; ayudante del comandante de la misma, capitán Víctor A. Alvarez, y al Instituto Geográfico Militar, teniente 1o. Andrés Pont Lezica.

Al II grupo de artillería a caballo, capitán Andrés P. Guata y el subteniente Oscar G. Tornquist; al IV, teniente Alberto R. Ozarán; al I grupo de artillería montada, los tenientes primeros Olinto Paulsen y Marcelo Aubone Quiroga; al II, capitán Ricardo Ruiz de los Llanos, y al grupo de reconocimiento de la Escuela de Artillería, tenientes Agustín Matorras y Armando J. Pimentel.

Al IV batallón de zapadores pontoneros, teniente Justo F. Treviramus; al V, capitán Hernán M. Córdoba; al grupo No. 1 de observación, capitán Claudio H. Rosales; a la Escuela de Suboficiales, teniente Manuel A. Barros Reyes; a la Escuela de Infantería, tenientes Jerónimo A. Tasso y Félix M. Renaud y subteniente Agustín Ibarborde; a la Escuela de Artillería capitán Rolando Pauletti; a la sección exploradores baqueanos Cuyo, subteniente Eduardo V. Evans; a la compañía de archivistas ciclistas, teniente 1o. Juan C. Franco; a la compañía de administración, teniente 1o. Jul

LA NACION

Fundada por Bartolomé Mitre
IV I MDCCCLXX

REPRESENTANTES EN EL EXTERIOR:

PARIS—
Asuntos de redacción y administración. — Representante general: Fernando Ortiz Echagüe, 3 rue Edouard VII.

LONDRES—
Asuntos de redacción y administración. Jefe: L. Spearman, 5 New Bridge E. C. 4.

NUEVA YORK—
Asuntos de redacción y administracón. Pepresentante general: W. W. Davies, 383 Madison Avenue.

BERLIN—
Representante general: Sr. Corpus Barga. Servicio de la Europa Central y de Rusia. Asuntos de redacción. Potsdamerst 124, W. 9.

MADRID—
Representante general: Julio Alvarez del Vayo, Av. del Conde de Peñalver 8 y 10.

ROMA—
Representante general: Dr. Olindo Malagodi, via Ludovici 46.

RIO DE JANEIRO—
Representante general: Enrique Hasslocher, Avenida Almirante Barroso 1, primer piso.

LA NACION *será una tribuna de doctrina.*
(Núm. 1, año 1)

Buenos Aires, 1°. de mayo de 1930

La renovación del gobierno bonaerense

El Sr. Vergara, que abandona hoy la gobernación de Buenos Aires, ha desenvuelto su labor dentro de condiciones normales y satisfactorias, si se exceptúan algunos errores de juicio y de procedimiento en ciertas materias y su tolerancia para hechos graves de carácter político cometidos por sus correligionarios con el amparo de la policía. Nos referimos, según fácilmente se deduce, al sangriento suceso de Lincoln y, en menor grado, al menoscabo de las autonomías municipales sufrido en los distritos donde el oficialismo no supo resignarse a la pérdida de sus posiciones.

El manejo financiero fué limpio durante el ejercicio. Desde luego, se ha mantenido un presupuesto demasiado elevado, con sacrificio real de los contribuyentes, cuya situación no ha sido próspera ni mucho menos y envueltos en la perspectiva de mayores dificultades por la pérdida general de las cosechas y la sensible baja en los precios de la producción. El optimismo de que han dado muestras los gobernantes radicales contagió al Sr. Vergara y, en consecuencia, aceptó las abultadas cifras de gastos que ellos impusieron desde la ascensión al poder. En poco más de diez años la provincia ha duplicado su presupuesto, sin existir, por cierto, correlación con el número de habitantes ni con las fuentes productoras. Reconocemos que el gobierno que hoy finaliza administró las rentas con honestidad y sin apartarse, en proporciones serias, de la autorización legislativa.

Diversas e interesantes obras públicas se han efectuado en los cuatro años últimos, con especialidad algunas vinculadas a la vialidad, problema que, sin ser abordado en toda su amplitud, mereció preocupación preferente. La enseñanza primaria fué atendida satisfactoriamente y en armonía con las exigencias públicas.

En materia administrativa, el gobierno del Sr. Vergara se ha caracterizado por su rectitud, rapidez de trámite y mantenimiento de principios de orden. La estabilidad de los empleados fué efectiva, con lo cual se consiguió ganar en eficiencia burocrática, toda vez que el personal prestó la mayor atención a sus tareas.

Falla fundamental de esta gestión ha sido el mantenimiento excesivo de las vinculaciones entre el mandatario y sus correligionarios. El Sr. Vergara no quiso o no pudo librarse de la influencia del caudillismo, y al favor de estas ataduras debió supeditar a los mezquinos intereses banderizos cuestiones de muy alta importancia en el orden institucional. Sin aceptar la sumisión al jefe supremo del partido—tan corriente en los gobernadores provinciales—, consintió en servir a los dirigentes de la campaña, con lo que llegó al mismo resultado: ser prisionero de sus propios correligionarios y amparados en muchos de sus excesos, amparo que a veces asumió caracteres inusitados, como en el recordado suceso de Lincoln.

Otro de los puntos vulnerables de su acción gubernativa fué el desplante frente a la Corte Suprema Nacional, cuando anunció que promovería la formación de juicio político a los ministros del alto tribunal. Si alguna misión de importancia puede atribuirse a un gobernante es la de respetar y divulgar el respeto a la justicia, pues en ella se basan las instituciones permanentes del país.

Formulados los reparos que quedan expuestos, es de lealtad reconocer las buenas intenciones que dirigieron la labor del mandatario que hoy abandona el cargo. Nada sabemos acerca de los propósitos que animan a su reemplazante. Durante toda la campaña electoral el señor Crovetto mantuvo un mutismo absoluto, de suerte que la opinión ignora el programa que se dispone a desarrollar. Sin duda que aprovechará la circunstancia de la toma de posesión para expresar, siquiera en síntesis, las ideas que aplicará en el gobierno.

El uso del crédito de la Nación

Un reciente incidente edilicio, en el que la rama deliberante de la Municipalidad defendió las facultades privativas del cuerpo en lo que se refiere a la contratación de empréstitos, ha vuelto a poner sobre el tapete de la actualidad los numerosos casos violatorios del principio según el cual corresponde a la representación popular la prerrogativa exclusiva de comprometer al tesoro del Estado en operaciones de crédito.

Muchas veces hemos señalado la falta de autorización legal con que se realizan descuentos, se emiten letras, se toman adelantos en cuenta corriente y se efectúa toda clase de transacciones bajo la fe de la Nación, en contra de las disposiciones expresas de la Constitución y de las leyes que limitan las atribuciones ejecutivas. La corruptela es vieja; procede de tiempos en que las dificultades del Tesoro ponían al Gobierno en el trance de cometer una irregularidad o declararse vencido. Pero si antaño las operaciones ilegales aparecían como recursos extremos y se cohonestaban con la suprema razón de la necesidad, ahora se han tornado cotidianas, habituales, ordinarias, y se asientan en informes y memorias oficiales como cosas naturales y correctas.

La Constitución Nacional es perfectamente clara. El artículo 67, inciso 3o., atribuye al Congreso la facultad de "contraer empréstitos de dinero sobre el crédito de la Nación", y atribuye al Poder Ejecutivo, en el artículo 86, inciso 13o., la facultad de "hacer recaudar las rentas de la Nación y decretar su inversión con arreglo a la ley o presupuesto de gastos nacionales". A mayor abundamiento, el artículo 4o. establece que el tesoro nacional se forma con el producto de las contribuciones "y de los empréstitos y operaciones de crédito que decrete el mismo Congreso para urgencias de la Nación o empresas de utilidad nacional". Y esa distinción de "empréstitos y operaciones de crédito" que enumera la cláusula, expresa netamente que unos y otras tienen que ser decretados por la representación de la soberanía popular, ya sea para empresas de utilidad nacional o para urgencias de la Tesorería.

La norma constitucional concuerda con la práctica seguida por las naciones de sistema de gobierno democrático. En Gran Bretaña y en Francia, donde se hace abundante uso de las Letras de Tesorería y los Bonos del Tesoro para adelantar la entrada de las rentas, las "Finance Acts" y las "Lois de Finances" contienen la autorización acordada al Poder Ejecutivo para emitir esos papeles, con expresa determinación del monto máximo. Ninguno de nuestros presupuestos consigna una autorización análoga, y sólo puede aparecer en el Anexo de la Deuda Pública una partida global, con la designación "Para servicio de créditos a corto plazo y Letras de Tesorería", lo que no implica la autorización necesaria a fin de contraer aquéllos o emitir éstas.

La irregularidad ha ido extendiéndose poco a poco y llega ya a extremos extraordinarios; la política de predominio oficial y de aparcería partidaria ciega a los propios miembros de la representación nacional hasta hacerles abandonar la prerrogativa eminente, derivada del principio de la soberanía del pueblo. No son solamente Letras de Tesorería por cientos de millones que se ponen en circulación; ahora son adelantos en libras esterlinas tomados en Londres, títulos a seis meses en dólares de los Estados Unidos, extralimitaciones del crédito en el Banco de la Nación, empréstitos públicos emitidos sin ley y por acuerdos de ministros; es decir todas las formas de operaciones reservadas exclusivamente al Congreso. Nada y nadie se opone al torrente de irregularidades y desórdenes. Una observación del Crédito Público Nacional sobre la falta de ley para emitir se arrasa con un ucase inmediato, sin dictámenes de los asesores legales; tampoco se hace caso al llamamiento de la prensa independiente a la prudencia y a la cordura.

El panorama es el de una verdadera dictadura financiera, entronizada sin medida ni contralor. La lección del Concejo Deliberante ha sido, pues, como una bocanada de aire nuevo en la atmósfera viciada de las finanzas públicas.

Los nuevos subterráneos

En una de las sesiones del Concejo Deliberante, uno de sus miembros reclamó el estudio inmediato del problema de la construcción de nuevos subterráneos. Su proposición fijando fecha para tratarlo fué aprobada sin objeciones y olvidada inmediatamente. Han transcurrido ya dos semanas y la cuestión urgida no ha merecido la atención reclamada. Por su parte, el Departamento Ejecutivo, que parecía alimentar el deseo de imprimir a los estudios un ritmo acelerado, ha abandonado ese excelente propósito. Las consecuencias de esta actitud no han tardado en ponerse de manifiesto. Con la dilación, una de las propuestas preseritadas, tal vez la más interesante, dados su amplitud y carácter, ha perdido su condición más destacada: la garantía financiera brindada sin reticencias por el banco oficial español. Sobre la base de ésta se realizaron estudios y se anunció la redacción de un informe favorable, por el que se aseguraba la inmediata construcción de la línea de Retiro a Constitución y de cuatro más que abarcaban y vinculaban las zonas más populosas del municipio. Pero antes que el informe, demorado inexplicablemente, se produjo el retiro de la garantía ofrecida, sin que todavía se hayan podido establecer con exactitud las razones que lo determinaron, sospechándose que obedezca a la desconsideración que entrañan las reiteradas postergaciones del pronunciamiento anunciado.

Descartadas las otras propuestas por razones diversas y eliminada ésta — por lo menos hasta que ofrezca un apoyo financiero proporcionado a la magnitud de la obra —, la solución entrevista para el problema se aleja. Es, pues, sensible la primera consecuencia de la lentitud del trámite administrativo municipal.

La construcción de nuevos subterráneos es un problema fundamental para Buenos Aires, que debe ser resuelto sin demoras. La circulación es cada vez más penosa en el centro de la ciudad, al punto de que a determinadas horas la traslación de un lugar a otro se realiza con pérdidas de tiempo muy considerables, afectando intereses valiosos y con ello a la economía general. A este estado de cosas se ha llegado por la multiplicación extraordinaria del número de automóviles, ómnibus y tranvías que convergen hacia el centro, sirviendo las necesidades crecientes de la población de los barrios alejados. Naturalmente, los esfuerzos deben tender a disminuir esa cantidad de vehículos, desproporcionada con la superficie de circulación de las calles y avenidas, y la única forma de lograrlo es su substitución por subterráneos, lo cual no sólo permitiría el levantamiento de las líneas de tranvías a nivel de trazado coincidente, sino que, dadas las condiciones de seguridad, rapidez y baratura del servicio, eliminaría una crécida cantidad de los otros elementos de transporte.

Las características del subsuelo porteño son favorables para la realización de obras de esa naturaleza y la densidad del tráfico aparece asegurada por la de la población de los barrios a vincularse, es decir que se obtienen las dos condiciones fundamentales para el establecimiento de servicios de esa índole: costo y rendimiento proporcionados. Por eso son viables cualesquiera de las muchas soluciones halladas y practicadas en las grandes ciudades, desde la adoptada en París, donde la Municipalidad construye y arrienda los túneles, hasta la practicada con éxito entre nosotros de otorgamiento de una concesión de acuerdo con condiciones bien determinadas.

La presentación de firmas optando a contratos de esta naturaleza revela, por otra parte, la existencia de un firme interés, que sería más marcado en cuanto la Municipalidad evidenciara un propósito serio de estudiar y tratar definitivamente la cuestión. A esto debe propender el Concejo Deliberante, debatiendo con seriedad el asunto y fijando normas precisas al Departamento Ejecutivo.

Los elementos indeseables

La comprobación efectuada, hace pocos días, de que un motorista, autor de un hecho criminal, tenía antecedentes delictuosos en el país de su origen, de donde había sido deportado, señala otra vez la necesidad de que esta tierra no se convierta en un lugar de refugio para los malos elementos del extranjero.

En todas partes se han dictado disposiciones tendientes a evitar los riesgos que significa la incorporación al medio social de hombres cuyo pasado hace suponer que serán un factor de perturbación. La historia administrativa de los Estados Unidos es a este respecto ampliamente ilustrativa. Ante la poderosa corriente inmigratoria que se dirigió al territorio norteamericano durante largo tiempo, los gobiernos se vieron precisados a recurrir a medidas defensivas. Esa conducta no fué adoptada por consideraciones de un orden meramente teórico. La oficina de inmigración pudo verificar que a los Estados Unidos llegaban delincuentes, a quienes las autoridades de los países de que procedían les daban los fondos necesarios para expatriarse, con el objeto de librarse de sus actividades criminales.

Las leyes de 1917 y 1924 que rigen en aquella nación tienen reglas en las que se contemplan las diversas situaciones que se producen en la práctica. Ellas establecen las categorías de personas que deben ser expulsadas en cualquier momento, dentro de los cinco años siguientes a su entrada. Independientemente de la disposición concerniente a esas clases, se prescribe que los individuos de malas costumbres, anarquistas y criminales, serán expulsados cualquiera que sea la fecha en que hubiesen arribado. Como se ve, el legislador no se ha limitado al rechazo en los puertos, el cual está debidamente reglamentado, sino que ha previsto la introducción clandestina.

Entre nosotros, la vieja ley de inmigración consigna algunos preceptos destinados a impedir el ingreso de presidiarios, dementes y enfermos. La época en que fué sancionada explica la ausencia de las demás prohibiciones especiales que se encuentran en otras legislaciones. Posteriormente se dictó una ley que permitía la expulsión de los extranjeros peligrosos, y, por último, la denominada ley de defensa social, que se encaminaba al mismo objeto; pero en la actualidad no se cuenta con más recursos que los que concede la citada ley de inmigración.

Es indudable la necesidad de que se subsane esa omisión, adoptando una política que responda al propósito especificado en la ley fundamental, según la cual sólo deben ser acogidos los extranjeros que por sus antecedentes y objetivos de su venida importen una garantía de orden y trabajo. Con ese fin habría que seguir el sistema de los Estados Unidos, dando preferencia a las medidas preventivas. Por otra parte, este es el régimen que ha sido preconizado por la República en conferencias internacionales. Fué la doctrina expuesta en el congreso sudamericano de derecho internacional privado que se reunió en Montevideo en 1888. En esa asamblea, el delegado argentino dijo que debiéramos dictar leyes internas, reglamentaciones de la admisibilidad, "para evitarnos, tanto como posible sea, el ejercicio del derecho de expulsión".

Según hemos recordado, de cuando en cuando se comprueba que elementos "undesirables" logran establecerse en el país a despecho de la fiscalización que se ejerce. Cualquiera que sea la atención que los funcionarios dediquen a la tarea fiscalizadora, se han de reproducir los casos de individuos que entran en el territorio violando las leyes. Sería absurdo que en tales emergencias el Estado quedase indefenso o tuviese que invocar las facultades inherentes a la soberanía. Los inconvenientes que hoy se experimentan, se eliminarían con una legislación que se inspirase en los principios que han sido mencionados.

Primero de mayo

Si el temperamento y las ideas de los partidos reformadores evolucionaron en los últimos lustros, debido a su contacto con la realidad política y a su interpretación, cada vez menos dogmática, de los fenómenos económicos, la significación originaria de la fiesta del trabajo ha ido perdiendo también su primitivo sentido. Surgida de los trágicos acontecimientos de Chicago, afirmada accidentalmente en expresiones internacionales de protesta, se convirtió, bajo el auspicio del socialismo francés, en una fecha simbólica. El primero de mayo se transformó así en el día en que las organizaciones proletarias exponían sus agravios de clase y sus esperanzas de reivindicación. Y en casi todos los países de Europa y de América el desarrollo de la celebración anual suscitaba episodios violentos y choques que enconaban con su recuerdo el sentimiento combativo de los elementos antagónicos. A medida que se fueron incorporando las entidades obreras al equilibrio democrático de la sociedad y articulando sus exigencias fuera de las hipótesis doctrinarias, el primero de mayo se despojó a su vez de la expectativa inquietante que solía precederlo.

La participación de los gobiernos, de las instituciones productoras, de los parlamentos en la solución de las discordias sociales, reemplazó el antiguo espíritu de hostilidad recíproca por un prudente criterio de colaboración. Desgaste de la energía, atenuación a las fuerzas, hasta que, [illegible] fiesta del trabajo [illegible] batalla y adquirió [illegible] de una solemnidad [illegible]. En muchos [illegible] la presión de [illegible] graves y demasiado [illegible] todavía el [illegible] porosos. Entre [illegible] partes, se [illegible] ión oficial del Estado. Las corporaciones gremiales y las agrupaciones que persiguen la conquista de su programa con medios políticos, festejarán hoy lo que llamó Jean Dourmoy, principal fundador del Primero de Mayo, "la pascua futura". Es de confiar en que lo harán con el ánimo grato y la amplitud generosa, reveladora de la creciente cultura del proletariado, y no con la intemperancia que en épocas lejanas denunciaba la agria incomprensión, ya de las masas populares, ya de los que veían en su actitud un peligro al cual se respondía con reacciones de índole análoga.

Sensacionalismo ineficaz

Como podía esperarse, después de tantas sonoridades análogas, el telegrama sensacional del interventor en Mendoza, denunciando una terrible conjuración para asesinar al presidente de la República, no ha tenido consecuencias. Tan grave acusación, lanzada a la publicidad en un documento oficial, habría debido invocar fundamentos serios, si la seriedad continuara siendo condición indispensable de las actitudes gubernativas. En posesión de una denuncia con tales fundamentos, el P. E. sólo habría podido seguir dos caminos: o guardar silencio para no entorpecer las investigaciones que se efectuaran o llevar el hecho a conocimiento del público para justificar la intervención inmediata de la justicia. Si el P. E. no hubiera considerado necesario seguir los hilos del presunto "complot" ni acusar a sus presuntos autores habría sido porque no atribuía ninguna importancia al plan, caso en el cual sería más que nunca indicado el silencio. Pero todos estos ejemplos se apoyan en la hipótesis de que el Gobierno basara sus procedimientos en normas de discreción y de buena fe: son, por lo tanto, suposiciones extrañas a la realidad de estos días. El P. E. no cree en la temible confabulación criminal con cuyo relato ha tratado de impresionar a la multitud. Utiliza ese recurso como arma para dañar a algunos de sus adversarios y exhibirse amenazado por peligros que le valgan algunas simpatías. Como sólo persigue fines de circunstancial sensacionalismo, la publicación efectista le parece suficiente. Investigar las afirmaciones del telegrama, entregar el asunto a la justicia, sería afrontar formas de prueba que lo dejarían en descubierto. Todo se ha limitado, pues, a lanzar a la publicidad las conversaciones de un "chauffeur" equívoco. El P. E. no ha vacilado en hacer caudal de semejantes charlas. Pero tan subalterno juego ha sido completamente ineficaz. Nadie cree que se conspire contra la vida del primer magistrado. Sus adversarios, en cambio, para fundar incalificaciones del mismo género, no tendrían que referirse a proyectos ni a rumores. Les bastaría con señalar la impresionante serie de tumbas abiertas en los últimos seis meses.

Dilaciones oblicuas

Las maniobras puestas en juego el año anterior para retardar la apertura del Congreso, inspiradas evidentemente en deseos del Poder Ejecutivo, a fin de eludir la crítica o facilitar sus actividades al margen de los principios de buena democracia, se manifiestan ahora en procedimientos análogos. Al comienzo se intentó, con la ausencia de los miembros de la mayoría personalista, dificultar las reuniones preliminares; vencidos los primeros obstáculos de esa obstrucción planeada, el presidente provisional, agente de esa mayoría, prolonga el empeño del bloque a que pertenece con dilaciones igualmente oblicuas. En efecto, aun no ha realizado la tarea inicial de su cometido, que consiste en designar la Comisión de Poderes. Trátase de una tarea sin complicaciones y sin dificultades y que se reduce a señalar a los legisladores de los diferentes grupos parlamentarios para el estudio de los diplomas. El presidente elegido para esa pasajera misión no ha consultado todavía a los núcleos opositores, y de este modo desenvuelve con dócil pasividad el propósito de postergar el trabajo del Parlamento. Los días que se pierden inútilmente contribuirán a tornar más estéril la labor del Congreso, sacudida en su desarrollo, que debiera ser normal y metódico, por las combinaciones de una política incompatible con las normas más elementales de una democracia civilizada. Cree la representación del personalismo que la preeminencia de su número le confiere el privilegio de abolir la vida legislativa, y trata de hacerlo en esa forma sinuosa, y como ya intentara otras veces realizarlo con ostentación, conteniéndola en su desdén agresivo por las reglas consagradas las expresiones de la protesta pública. Lleva así los intereses inferiores de comité o de conveniencias individuales, manifestadas con medias palabras a los intérpretes del oficialismo, a un extremo que se transforma en una especie de "sabotage" al país. La deliberada paralización del Congreso supone el estancamiento de todos aquellos problemas que más urgen a la Nación, y al propio tiempo equivale a la eliminación de los representantes del pueblo como factor de fiscalización o de verificación de la obra gubernativa. Si la mayoría persiste en esa táctica y la presidencia provisional se adapta a la función automática de acatarla, se documentará una vez más, con hechos intergiversables, que el radicalismo personalista se obstina en probar a la opinión que su temperamento y su acción, desde el primer magistrado hasta el último diputado que lo acompaña, son incompatibles con el espíritu, con las disposiciones de la Constitución, es decir con la democracia, cuyas virtudes se atribuye y contradice con una violencia sólo comparable al énfasis con que proclama sus excelencias morales.

Las "quinielas" en Santa Fe

Ha poco, con motivo de la investigación que había sido ordenada por el Concejo Deliberante de Santa Fe para averiguar las causas por las cuales el impuesto a las "quinielas", oficializadas en aquella ciudad, no producía el rendimiento esperado, reiterábamos los conceptos que en diversas ocasiones habíamos expuesto acerca de este particular. Decíamos que la inmoralidad implícita en la legalización de un juego tan pernicioso para la sociedad no se cohonestaba ni siquiera con razones de utilidad fiscal, habiendo quedado al descubierto la inconsistencia de tal fuente de recursos, debido a las deficiencias del organismo administrativo encargado de fiscalizar su correcto funcionamiento. En consecuencia, tornábamos a señalar la única solución posible de este problema, o sea la derogación lisa y llana de la malhadada ordenanza que autorizó el juego de "quinielas" convirtiéndolo en objeto de impuesto. Vemos ahora con satisfacción que tal es el temperamento propuesto por un proyecto de ordenanza que el intendente municipal de Santa Fe acaba de elevar al Concejo Deliberante. El excelente mensaje que acompaña y fundamenta dicho proyecto hace mérito de las razones de orden moral que militan a favor de la supresión radical de las "quinielas", como asimismo del fracaso del impuesto respectivo, fracaso que resta a la oficialización de ese juego hasta el justificativo — de todos modos discutible — de suministrar recursos a la administración. El intendente de Santa Fe, que ya se había manifestado anteriormente contrario a la autorización de las "quinielas", corrobora por lo demás la imposibilidad de evitar la tolerancia o negligencia del personal encargado de vigilar la percepción de este impuesto, pues la Intendencia no puede consagrar su atención a esta tarea suplementaria con que se ha recargado su labor, para descuidar, en cambio, otras funciones más privativas e importantes de su resorte.

El proyecto a que nos referimos deroga, pues, la ordenanza que oficializó las "quinielas", y prohibe taxativamente este juego, estableciendo las adecuadas penalidades en que incurrirán los que infrinjan tal disposición. Creemos que ante los fundamentos inconmovibles de ese proyecto que por lo demás han de ser compartidos seguramente por la rama deliberativa de la municipalidad de Santa Fe, la bienhechora ordenanza no tardará en ser promulgada, suprimiéndose así un elemento de corrupción social que ya tardaba en desaparecer de aquella culta ciudad.

UN NUEVO PERIODO DE LA POLITICA ALEMANA

Por el Dr. W. Hellpach

(Para LA NACION)

HEIDELBERG, marzo de 1930.

Exactamente diez años después del "Putsch" de Kapp, el primer alzamiento armado contra la nueva forma del estado alemán, que se produjo en 1920, ha adoptado el Reichstag la legislación y las medidas relacionadas con el plan Young. La torpe campaña de la oposición nacional alemana, dirigida por el consejero privado Hugenberg, y de sus satélites socialistas-nacionales, más radicales aun, ha inducido a un sector de los partidarios del gobierno a atribuir al plan más ventajas de las que posee en realidad. Para defender su voto favorable al plan contra las exageraciones de la fronda política, han pasado por alto el hecho de que este arreglo de los pagos de reparaciones es inaplicable y tendrá que ser revisado dentro de muy poco tiempo. En Alemania no cree nadie que se haga posible aplicar el plan. Todo el mundo, es decir todas las personas sensatas, está convencido, sin embargo, de que es preciso dedicarse con empeño a la tarea, como si el plan fuera aplicable. Hablando en términos filosóficos, esta "antinomia" rige también la marcha de la política internacional. De nuevo domina al mundo la filosofía política del "Como si..." (así se llama, como es sabido, el centro de enseñanza filosófica edificado hace un cuarto de siglo en Halle por el profesor Vaihinger). No es esto, naturalmente, la "liquidación de la guerra" que esperaban muchos y de la cual hablan algunos estadistas optimistas. Seguimos haciendo política con ficciones, es decir suponiendo la posibilidad de algo que es seguramente imposible. El hecho de aferrarse a esas ficciones demuestra que no hemos salido todavía de la atmósfera de la guerra, porque ellas se mantienen solamente a causa de esa atmósfera. Nadie se atreve aún a decir a las naciones que es preciso sepultar finalmente muchas ilusiones que se habían tejido en torno de las indemnizaciones previstas. Los Estados Unidos, cuya participación en la guerra ha resultado un grandioso negocio para ellos, no renuncian al pago de lo que les deben los demás "aliados", y éstos se dirigen a Alemania que, según ellos, tiene que pagar y puede hacerlo. Así se engaña uno mismo; así se habla en toda forma de una liquidación "definitive et complète" que deberá, ser, sin embargo, totalmente modificada dentro de pocos años. ¡Mala política que demuestra que en todas partes faltan estadistas verdaderamente reflexivos! Es particularmente peligrosa porque destruye en la joven generación el respeto a la política actual. Mucho puede objetarse en contra de la juventud de hoy, pero es preciso reconocerle un mérito: cree apasionadamente en la necesidad y la posibilidad de algo completamente nuevo en el mundo. Desprecia ese arte de gobernar contemporáneo que ha caído del maquiavelismo grandiosamente perverso del pasado al lamentable sistema de engañarse a sí mismo en pequeña escala. ¿Qué puede pensar de la solución del problema de las reparaciones a que se ha llegado en La Haya, que pretende ser "definitiva y completa" y se revelará, sin embargo, dentro de pocos años imposible e inaplicable? Además, asiste la juventud a la conferencia del desarme naval de Londres y a la conferencia de la tregua aduanera de Ginebra, y esto no puede, francamente, aumentar su respeto por la generación que se dedica actualmente a la política en el mundo.

Cuando Alemania aceptó el convenio de La Haya se encontraba, una vez más, en un caso de fuerza mayor. Un país vencido en forma tan aplastante tiene que sufrir durante mucho tiempo tales imposiciones; para que recupere su absoluta libertad de acción en las negociaciones políticas, es preciso que se desarrolle un largo y difícil proceso lleno de contragolpes que ponen a prueba la más alta virtud política, la paciencia. Sin embargo, puede afirmarse que es exagerado y tendencioso el término de "dictado" que han empleado algunos, entre otros un hombre tan inteligente como el "leader" centrista Dr. Bruening. Sólo puede hablarse de "dictado" cuando no se le permite discutir al signatario de un compromiso, cuando no se escuchan sus razones ni se las contesta, cuando no se quieren admitir sus proposiciones. Esto no puede pretenderse después de la conferencia de París, que duró unos meses, y después de la conferencia de La Haya, que se prolongó durante semanas. En La Haya, la delegación alemana rechazó inmediatamente y con éxito una débil tentativa de volver a los antiguos métodos del ultimátum y el dictado. En verdad, esta vez ha sido más sobrio y menos patético el estilo general de la acción, lo que no constituye una falta. Stresemann ha muerto y Briand permanecía en segundo término. Ambos deseaban dar cierta elevación a la cuestión puramente comercial y acoplarla a ideas humanitarias de gran alcance. La tendencia logró excelentes resultados cuando se "rompió el hielo" en 1925 y en 1926, en Locarno y Ginebra, a pesar de que se obró con más entusiasmo del que podía soportar esa política. Pero nadie podrá demostrar que obró con más acierto en aquella época el canciller Dr. Luther, cuando no quiso salirse de su jurídica sobriedad. Hoy, en cambio, es muy conveniente que reconquiste sus derechos el ademán seco para tratar los asuntos puramente materiales. Por eso el arte de gobernar del doctor Curtius, mucho más frío que el de sus predecesores y quizá dotado de menos fantasía y menor amplitud, está, sin embargo, mejor encaminado. Fué necesario durante algún tiempo proclamar agresivamente los grandes ideales del mundo y sonreír a las utopías; pero ahora es indispensable recordar nuevamente al mundo las frías realidades.

El resultado importante de la ratificación del plan de La Haya es para los alemanes la evacuación militar de Renania. Es conveniente, necesario inclusive, hablar abiertamente de estas cosas con nuestros vecinos los franceses. El 1o. de julio de 1930 no terminará solamente la ocupación, que ha durado doce años, de las regiones del país vencido. Aunque se mantenga la desmilitarización de Renania y la fiscalización incompatible con la soberanía de una nación, la partida de las tropas extranjeras significará un éxito vital para Alemania: habrá fracasado una vez más una tentativa realizada por la fuerza y en condiciones sumamente desfavorables para Alemania, de separar a esas regiones del Reich o, por lo menos, de hacerles perder el contacto con las cosas alemanas. Francia ha tenido que convencerse de que no es posible hacer renegar de su patria a la población de Maguncia, Coblenza, Terveris, el Palatinado y Baden, por hambrienta, miserable y vencida que esté. En todas partes las masas populares se han manifestado inquebrantablemente alemanas, aun en los tiempos turbios (por ejemplo, en 1923), en que un puñado de notables acobardados estuvo a punto de aceptar toda clase de soluciones ambiguas. Si la nación francesa quisiera aplicar en esta oportunidad su proverbial inteligencia, podría comenzar una nueva era en las relaciones de ambos países y podría echarse tierra definitivamente a un período que ha durado exactamente 250 años. En efecto, fué en el invierno de 1679-1680 cuando las Cámaras de Reunión de Luis XIV iniciaron sus tareas, a fin de preparar jurídicamente el terreno para el atropello del estado francés — que aspiraba a la hegemonía europea — contra las regiones renanas de Alemania. De este embrollo no han salido ambos países en dos siglos y medio. Actualmente es Francia, indiscutiblemente, la primera nación de Europa y la potencia militar más grande del mundo. Sin embargo, le ha fracasado todo intento de tomar posesión de Renania, aunque sólo sea espiritual o psicológicamente. Entonces, ¿no debería esa nación altiva e inteligente dar por terminada definitivamente el intento? Si Francia se resolviera a ello, las fiestas alemanas de la liberación, que se realizarán el 1o. de julio, podrían ser, al mismo tiempo, verdaderas fiestas de la paz entre ambas naciones vecinas, que deberían recordar por fin, que su historia tiene en sus comienzos una heroica figura común, la admirable silueta de Carlomagno.

Ante los estadistas alemanes surgen ahora nuevos y considerables problemas. La joven república alemana tendrá que mirar políticamente hacia el Este, más de lo que ha podido hacerlo durante los últimos diez años. Allí se concentran ahora los verdaderos problemas del destino de Alemania, interiores y exteriores. El presidente del Reich, von Hindenburg, que se ha vuelto más popular que nunca en las últimas semanas, ha señalado en su segundo mensaje la urgencia de un "programa oriental". En materia de política extranjera, el interés se concentra en el Vístula más que en el Rin. En verdad, para poder desarrollar una buena política en los grandes problemas vitales de Alemania, sería preciso proceder a un saneamiento importante de la situación política interior. Sin una reforma completa de los partidos y de la política financiera, no podrá tener Alemania la buena voluntad necesaria para el cumplimiento del plan Young ni salvar su territorio oriental, o sea la región comprendida entre el Oder y el Vístula. Por eso todo depende del desarrollo de las cuestiones interiores en los próximos meses. Será preciso crear cosas completamente nuevas y rechazar sin reparos muchas cosas antiguas. Mi propia decisión de renunciar a mi banca en el Parlamento y a la presidencia del Partido Demócrata (se ha hablado mucho de ello en la prensa del Nuevo Mundo), tuvo en primer lugar el objeto de conquistar la libertad de acción política interior que dichos vínculos hubieran limitado demasiado.

REFORMA DE LAS LEYES DE LA JUSTICIA FEDERAL

El anteproyecto presentado por el senador Mario Bravo

Nos escribe el Dr. Juan A. Oyuela:

"Señor director: He leído con sumo interés en el número del domingo la información relativa al anteproyecto del senador Dr. Mario Bravo sobre reformas a las leyes orgánicas y procesales de la justicia federal y de los tribunales ordinarios de la Capital. Infortunadamente, atravesamos una época de legislación deficiente y desaliñada, por lo cual las reformas que se operan en las leyes y códigos fundamentales no aciertan a subsanar los males que unas y otros presentan en la actualidad, y, en cambio, o complican la situación o introducen nuevas dificultades en la práctica. Ello nos crea a los abogados el deber de ofrecer nuestra colaboración con las observaciones y opiniones que nos sugiere nuestro conocimiento y experiencia.

"Cumpliendo, pues, con lo que creo una obligación, y considerando que el diario de su digna dirección es una de las tribunas más autorizadas para exponer estas cuestiones, me permito molestar su atención con estas líneas, para que las utilice en la forma que considere más adecuada y conveniente.

"Frecuentemente se hace recaer toda la culpa de la morosidad de nuestra justicia en el anacronismo de nuestras leyes procesales y en el aumento progresivo de las causas, factores de indudable influencia, pero no exclusivos de la forma deficiente en que los funcionarios encargados de administrarla han llegado a alterar su aplicación con un artificioso cumplimiento de los preceptos legales.

"De manera que no es inoportuno pensar si, dotados con nuevas leyes procesales, éstas no sufrirían la misma suerte que las actuales, dejando así sin solución presente el problema que se quiere resolver.

"Es innegable que nuestros tribunales y jueces no cumplen al pie de la letra las funciones que las leyes les señalan, y generalmente delegan una buena parte de ellas en el personal que los secunda, y aun en ciertos casos en los empleados más subalternos.

"No puede desconocerse, por ejemplo, que en los pleitos lo fundamental para una acertada resolución es la prueba, cuya recepción personal entra en la misión principal de los magistrados, y, sin embargo, nada es más ajeno que ello a la presencia de los jueces, y, lo que es más grave, hasta las resoluciones descansan muchas veces en la tarea de los secretarios escribanos, que vienen así a substituir a aquéllos.

"Extremando el concepto, podría llegar a afirmarse que en el fuero civil contamos con diez jueces y sesenta vicejueces, más que secretarios. Y otro tanto podría decirse de los demás fueros.

"Como solución inmediata, parecería tal vez bueno oficializar el sistema, transformando cada secretaría en juzgado, pero como esto ofrecería otros inconvenientes, el anteproyecto del senador Dr. Bravo, al reducir el número de secretarías para cada juzgado civil, es una excelente solución intermedia, que nos aproxima al ideal de un secretario para cada juez.

"Lo que habría que conseguir, impostergablemente, es que cada juez pueda cumplir y cumpla estrictamente las funciones personales que le encomienda la ley, para facilitar cuya misión sería menester simplificar el trámite escrito, establecer audiencias públicas y verbales y un horario razonable para la presencia personal de los magistrados, sancionado legalmente.

"Sentado esto previamente, y entrando ahora a examinar la reorganización de los tribunales de apelación, según el anteproyecto del senador Dr. Bravo, encuentro que sería conveniente establecer una Corte Suprema para todo fuero sobre la Capital Federal, para casación de las sentencias, ejercicio de una superintendencia uniforme y unificación de la jurisprudencia.

"La coexistencia de tribunales independientes de igual jerarquía en la forma actual no deja de presentar inconvenientes, que el establecimiento de uno superior haría desaparecer totalmente.

"Para no recargar el presupuesto los componentes de la Corte Suprema podrían entresacarse de las cámaras, ajustando la integración de éstas al número indispensable.

"La unificación de la Cámara Civil y su división en salas se cumplirá dentro de lo que sugiera para el orden general.

"El establecimiento de quince jueces civiles con sólo cuatro secretarios cada uno, es un paso ventajoso en el sentido que dejo indicado, de reducir las secretarías de cada juzgado.

"A la justicia comercial le hacen falta, no sólo más juzgados, sino también nuevas leyes procesales que simplifiquen las actuales de acuerdo con las necesidades de rapidez en las transacciones mercantiles, resultando verdaderamente anacrónico que se rija como hoy, con los mismos procedimientos solemnes del fuero común.

"Pasando a la justicia criminal, creo en primer término que el progreso de nuestra ciudad ha hecho factible la inmediata implantación del juicio por jurados, con lo que se cumpliría la retardada disposición de la Constitución Nacional.

"Es un sistema que debemos ensayar sin más demora, por las ventajas que reporta la popularidad y publicidad de la represión, que son los medios más eficaces y rápidos con que la sociedad se defiende realmente de la criminalidad.

"La desaparición de los juzgados de instrucción no reportaría, a mi juicio, ventaja alguna, pues se agravaría el sistema de delegación de sus funciones en los empleados policiales, que es precisamente lo que hay que combatir.

"La instrucción de los sumarios, para su presentación a los jurados populares, debe ser la misión exclusiva de jueces especiales.

"Por último, en cuanto a la justicia correccional, creo que la reforma debe ser mucho más profunda. Debiera establecerse un juez correccional y de faltas en cada distrito en que razonablemente pueda dividirse la Capital, tal como hoy existe para la justicia de paz, colocando bajo el conocimiento de aquel magistrado, no sólo los delitos de menor cuantía, sino las contraven

HA SIDO DISTRIBUIDA LA MEMORIA DE LA COMISION DIRECTIVA DEL JOCKEY CLUB CORRESPONDIENTE AL AÑO 1929

El documento será sometido a la aprobación de la asamblea general de socios, convocada con ese objeto y con el de renovar las autoridades de la institución

LA CONVOCATORIA ES PARA EL SABADO

El sábado próximo se llevará a efecto en los salones del Jockey Club una asamblea general ordinaria y extraordinaria, con el fin de proceder a la lectura y consideración de la memoria y el balance general del año y a la elección de presidente por el término de dos años en reemplazo de D. Eduardo F. Bullrich, que termina su mandato; de diez miembros de la comisión directiva, por dos años, nueve de ellos en reemplazo de los Sres. Joaquín S. de Anchorena, Eleodoro A. Damianovich, Fernando D. Guerrico, Carlos Güiraldes (hijo), Urbano de Iriondo, Carlos Luro, Federico W. Moores, Benito Villanueva, Raúl S. Zavalía y el otro para cubrir la vacante existente.

Pasando luego a sesión extraordinaria, se procederá a autorizar a la comisión directiva para ceder y escriturar en favor de la municipalidad de San Isidro la franja de terreno necesaria para la apertura de la calle Perú, en el límite sur del campo de deportes, desde la avenida Centenario hasta la calle Posadas.

Resultados económicos

"La gestión administrativa y financiera del ejercicio vencido el 31 de diciembre—dice la memoria—se ha desarrollado con toda regularidad.

"Los resultados obtenidos son favorables si se advierte que el análisis de las cifras del balance general y cuenta de ganancias y pérdidas dan a conocer ciertos gastos de importancia que han debido gravitar negativamente en los mismos, mereciendo señalarse, entre otros:

a) El importe de las donaciones y subvenciones que anualmente realiza el club.

b) La suma distribuída en premios en el año.

c) La construcción e instalación de la escuela y Jardín de Infantes.

d) El funcionamiento de la misma.

e) La ampliación de las dependencias del sport en el Hipódromo Argentino y del personal correspondiente.

f) El precio de adquisición del terreno en San Isidro resuelto por la asamblea general extraordinaria de fecha 28 de octubre.

"En el Hipódromo Argentino se han disputado setenta y siete carreras clásicas y cuatrocientas cincuenta y nueve pruebas ordinarias.

"Las crecidas sumas invertidas en la construcción e instalación de la escuela y Jardín de Infantes, pesan en gran parte sobre el ejercicio del año 1929; e íntegramente, los gastos que se relacionan con su funcionamiento.

"En el primer concepto se ha satisfecho la suma de 1.041.831,04 pesos, y por el mantenimiento, desde su inauguración, la suma de 245.969,32 pesos.

"Como es natural, el club ha debido aumentar su deuda bancaria para atender estos gastos en gran parte de carácter extraordinario, debiendo abonar en concepto de diferencia de intereses la suma de 116.778,97 pesos.

"Las cuotas de socios que en el año han importado 1.120.140 pesos, han sido cobradas con la mayor regularidad, habiéndose únicamente dejado de percibir por concepto de ausencias, fallecimientos, cesantías, etc., el 4.64 por ciento, que es el porcentaje más bajo registrado hasta la fecha.

"La institución ha percibido en concepto de intereses de los deudores hipotecarios por la operación de venta de los terrenos de la plaza San Martín la suma de 67.501,68 pesos, siendo el Jockey Club acreedor por saldos de precio, al 31 de diciembre, de la suma de 877.791,93 pesos con los servicios de intereses al día.

"Las operaciones realizadas por la bodega durante el ejercicio han dado una utilidad de 90.672,83 pesos, y la existencia de mercaderías al 31 de diciembre último alcanza a la suma de 514.717,26 pesos.

"La comisión del interior sólo ha invertido en gastos y adquisiciones, el 85.42 por ciento de sus recursos propios, pasando el remanente a aumentar el fondo de reserva que al finalizar este ejercicio asciende a 536.763,21 pesos.

"El tattersal ha producido una utilidad de 57.813,33 pesos, de cuya suma 50.659,80 pesos corresponden a la parte por las ventas realizadas en su local.

"Los servicios prestados por el Instituto de Hipología han dado lugar a ingresos por valor de 7071 pesos.

"Se ha amortizado en 68.322,56 pesos la deuda pendiente con la Caja de Jubilaciones y Pensiones para el personal.

"En la memoria de la comisión de carreras se detallan los servicios gratuitos prestados por los consultorios médicos del Hipódromo Argentino, los medicamentos, recetas, análisis, etcetera, se ha invertido durante el año 28.681,33 pesos.

"Las gestiones realizadas con el fin de obtener la amortización de la deuda contraída en un ejercicio anterior por el Jockey Club de Córdoba, dieron por resultado que ella fuera reducida en un veinticinco por ciento.

Detalla a continuación la memoria la inversión de la suma de pesos 470.973,76 por concepto de sueldos, de la Secretaría General y Caja de Jubilaciones, distintivos de socios, gastos de las delegaciones al Gran Premio Nacional y a fiestas análogas de instituciones similares del extranjero y del interior, gastos de diversos homenajes y recepciones, "cachets" de conferencias, impuestos, aguinaldos y demás gastos menores.

El impuesto a las carreras

Alude luego a la forma en que se han cumplido las disposiciones de la ley 11.242 y a continuación expresa:

"El impuesto sobre entradas del público en su totalidad, y siempre cumpliendo con las disposiciones en vigor, fué entregado íntegramente: el setenta y cinco por ciento al Consejo Nacional de Educación y el veinticinco por ciento a la Comisión Nacional de Casas Baratas.

"Por tales conceptos desde el 1o. de enero hasta el 31 de diciembre próximo pasado se ha entregado a la Comisión de Superintendencia de Hipódromos $ 1.611.317,08; a la Municipalidad de la Capital, $ 4.028.292,70; al Consejo Nacional de Educación, por tanto por ciento del sport, pesos 2.416.975,62, y por tanto por ciento de las entradas, $ 984.722,25, o sea pesos 3.401.697,87; a la Comisión Nacional de Casas Baratas, $ 328.240,75, lo que hace un total de $ 9.369.548,40.

"Este monto supera en $ 207.356,10 a la suma entregada en el ejercicio anterior y es la cantidad más elevada que por los conceptos expresados ha satisfecho la institución".

Estatua de Pellegrini

Para la erección de una estatua de Pellegrini en el local de Palermo, con motivo del próximo cincuentenario de la fundación del club, se constituyó una comisión formada por los Sres. Jaime Abella, Carlos Becú, Eduardo F. Bullrich, José María Bustillo, Miguel Cané, Alberto Caprile, Emilio N. Casares, Santiago J. Duhalde, Manuel J. Güiraldes, Rodolfo Lagos, Carlos Meyer Pellegrini, Rodolfo Pirovano, Ezequiel Ramos Mexia, Carlos Rosetti, Benito Villanueva y el presidente y el secretario del Jockey Club.

Esta comisión solicitó se le autorizase a invertir en la ejecución de esta obra hasta la cantidad de cien mil pesos, incluyéndose en esta suma la de 25.000 para hacer frente a los gastos preliminares, entre ellos los premios del concurso a que se llame y la retribución especial a los artistas extranjeros a quienes se les invite especialmente.

Después de recordar la ceremonia de colocación de una placa de bronce en el sepulcro que guarda los restos de D. Carlos F. Rodríguez y aludir a los homenajes rendidos a la memoria de los Sres. Vicente L. Casares y Miguel Cané, detalla la adquisición de un terreno en San Isidro, por 250.000 pesos, y la cesión a la Municipalidad de ese partido, en forma gratuita, de una franja de terreno de una superficie aproximada de 1091,24 metros cuadrados.

Hipódromos patrocinados

"El Jockey Club—sigue diciendo luego—ha mantenido su apoyo a las instituciones nacionales que gozan de su patrocinio, acordándoles subvenciones importantes con el fin de que secunden en forma eficiente su acción de fomento, con la mejora de los programas de entradas y premios correspondientes.

"En la ciudad de Concordia, donde existía un hipódromo dirigido por la Sociedad Hípica del lugar, se ha constituído un Jockey Club, el cual, previos los requisitos reglamentarios, obtuvo el patrocinio por resolución del 20 de septiembre de 1929.

"A continuación se mencionan las sumas que cada institución ha percibido en el año 1929 y las que tienen asignadas para 1930:

Jockey Club de Rosario, 359.550 y 300.000 pesos, respectivamente; Jockey Club de Córdoba, 334.750 y 300.000; Jockey Club de Paraná, 150.800 y 170.000; Jockey Club de Corrientes, 129.900 y 160.000; Jockey Club Santafecino, 130.000 y 160.000; Jockey Club de Mendoza, 139.740 y 150.000; Jockey Club de Gualeguaychú, 60.000 y 80.000; Jockey Club de Gualeguay, 40.000 y 50.000, y Jockey Club de Concordia, 6000 y 30.000.

"Se ha continuado abonando la pequeña subvención mensual asignada a los Jockeys Clubs de la provincia (La Plata) y de Azul, y Club Hípico de Tandil para atender los gastos que ocasiona el cuidado y conservación de las pistas e instalaciones existentes en los hipódromos de esas ciudades.

"Han sido mantenidos los premios que el Jockey Club acuerda anualmente a las instituciones análogas del extranjero.

"En el ejercicio de 1929 han sido giradas las siguientes sumas:

Al Jockey Club de Montevideo, pesos 39.772,73; al Jockey Club de Río de Janeiro, 14.783,98; al Jockey Club de San Pablo, 14.784,71; al Jockey Club de Lima, 14.783,98; al Club Hípico de Santiago de Chile, 14.760,71, y al Valparaíso Sporting Club, 7386,35.

Contribuciones de fomento

De acuerdo con la práctica invariablemente seguida por el Jockey Club han sido atendidas diversas solicitudes de instituciones con finalidades semejantes.

El Jockey Club prestó su concurso a la asociación de fomento de la cría caballar de silla, ofreciendo una subvención de dos mil pesos a todo caballo de sangre pura de carrera, entre tres y siete años, que, habiendo ganado más de 10.000 pesos en el Hipódromo Argentino o en alguno de los hipódromos patrocinados, fuera aprobado por la nombrada asociación y el representante del Jockey Club ante la Comisión de Fomento de la Cría del Caballo de Guerra como apto por su estructura para el mejoramiento equino, dejando también establecido que los caballos premiados se destinarían a la reproducción, no pudiendo correr en lo sucesivo, y que para identificarlos serían marcados a fuego, otorgándoseles el certificado Jockey Club para el fomento de la mestización equina.

"Se ha abonado la suma de 17.500 pesos por premios acordados a los expositores de equinos en la Exposición Anual de Ganadería que organiza la Sociedad Rural Argentina, y se ha establecido para el año próximo esta nueva clasificación: sangre pura de carrera de tres años o de más edad, 2500 pesos; árabe, 1500; polopony, de tres años o más edad, 2000; raza Argentina (criollo); 1500; razas Hackney o Hackney Pony, 1000; razas Yorkshire Coaching o American Trotter, 1000; Anglo-Normando, 1500; Percheron, 1500; Boulonnais o Belga o Suffolk Punch, 1000; Clydesdale o Shire, 1000.

"Con análogos propósitos de fomento se han costeado premios para concursos organizados por la Sociedad Rural de Rosario y Sociedad Rural de Córdoba. Se ha acordado nuevamente la subvención de 10.000 pesos a la Asociación Argentina de Polo, para fomento de ese "sport", y subvenciones especiales al Club de Polo Los Nanduces, Polo Club de Montevideo y Club de Polo Las Tortugas.

"En cumplimiento de una resolución de la comisión directiva anterior, sancionada a propuesta de la comisión de carreras, fué entregada a la Asociación de Fomento de la Cría Caballar de Silla la subvención de 25.000 pesos correspondiente al año 1929, para la compra de padrillos, mantención y preparación de los mismos, ofrecidos en subasta pública a los criadores.

Beneficencia

Consecuente con la práctica seguida por el club — dice a continuación la memoria — de destinar a la beneficencia excedentes de sus recursos, la comisión directiva ha acordado un número de donaciones, con cargo a la cuenta del ejercicio anterior, preocupándose de favorecer con ellas a prestigiosas instituciones de caridad y enseñanza de todas las regiones del país. Son éstas las siguientes: Comité Noeliista de la parroquia del Socorro, 500 pesos; Academia San Martín, 1500; Asilo del Buen Pastor, 1000; Asociación Obras Sociales de la Juventud, 2500; Asociación Escolar Mutualista, 1500; Asociación El Centavo, grupo A, 500; Asociación de Santa Teresita, de Belgrano, 3500; Asistencia a Domicilio de Enfermos Pobres, 1500; Asociación pro Vivienda de Agentes de Policía de la Sección 1a., 500; Asociación de Ex Alumnos de Catedral Norte, 500; Asociación Amigos del Arte, 1000; Asociación Escuelas y Patronatos Colonias Niños Débiles, 1500; Asociación Las Cantinas Maternales, 4000; C. P. de Pobres de Nueva Pompeya, 1500; Casa de la Obrera, 1000; Conferencia de Señoras de San Vicente de Paúl del Ven. Pedro Julián Eymard, 1000; Comisión pro Taller de la Base Naval de Puerto Belgrano, 1000; Caja Dotal para Obreras, 1500; Conferencia de Señoras de San Vicente de Paúl de Nuestra Señora del Carmen (Belgrano), 500; Colegio León XIII, 500; Comisión Central de Señoras Cooperadoras Salesianas Obra de Don Bosco, 10.000; Comisión pro Misiones Franciscanas, 2500; Círculo de Damas Cordobesas, 1000; Cooperadoras de las Hermanas Adoratrices, de Martínez, 2000; Conferencia de San Vicente de Paúl, parroquia San Cristóbal, 500; Colecta del Pan de Cada Día, Obra de Don Bosco, 500; Cruz Blanca Bienestar del Niño, San Bernardo (asilo), 5000; Colegio de la Santa Unión de los Sagrados Corazones, 500; Centros Culturales Argentinos, 500; Comisión Protectora del Colegio-Asilo de Nuestra Señora de Luján (Miramar), 500; Colegio de San Francisco, 1500; Damas Protectoras del Obrero, 1000; Damas Protectoras del Obrero pro Casa Canillita, 5000; Escuelas Argentinas Gratuitas, Obra de la Conservación de la Fe, 1000; Escuelas e Institutos Filantrópicos Argentinos, $ 2000; Asociación El Centavo, grupo B, $ 500; Escuela Gratuita de Niñas Stella Maris, Mar del Plata, $ 1000; Federación de Asociaciones Católicas de Empleados, $ 1000; Hijas del Divino Salvador, Santa Casa de Ejercicios, $ 1000; Instituto de las Siervas de Jesús Sacramentado, Huerfanato del Carmen, $ 500; Liga Argentina de Damas Católicas, $ 1500; Liga Patriótica Argentina, junta central, $ 2000; Patronato Nacional de Menores, $ 3500; Sociedad de Beneficencia Hermanas de Dolores de Belgrano, $ 2500; Sociedad Tránsito Cáceres de Allende (sección Buenos Aires), pesos 7500; Sociedad San José, $ 2500; Siervas de María Ministras de los Enfermos, $ 1000; Taller Vicentino de Nuestra Señora de Monserrat, $ 500; Patronato de la Infancia (Bahía Blanca), $ 1000; Hogar Escuela Arnaldo Mignaquy (Bragado), $ 1000; Escuela Profesorado e Internado Santa Teresita (Florida), $ 3000; Comisión Auxiliar de Obras Vicentinas Mar del Plata, $ 2500; Hogar Agrícola Modelo San Antonio de Padua, $ 1000; Ejército de Salvación, $ 500; Instituto de las Siervas de Jesús, $ 1000; Colegio Asilo del Sagrado Corazón de Jesús, $ 500; Sociedad de Socorros de San Isidro, pesos 7500; Hospital Petrona Villegas de Cordero (San Fernando), $ 500; Colegio Asilo Monseñor Terrero (San Miguel), $ 1000; Asociación de Señoritas Hijas de María Inmaculada, Colegio de la Providencia, $ 1000; Comisión Pro Templo de Tigre, $ 500; Conferencia de San Vicente de Paúl Nuestra Señora de los Dolores (Tigre), $ 1500; Comisión del Hospital de Caridad Magdalena Villegas de Martínez (Tigre), $ 1000; Sociedad de Beneficencia Hospital San Roque (San Juan), pesos 1000; Sociedad de Beneficencia de Tucumán, Escuela Hogar de Obreras Jockey Club, $ 1000; Misiones Salesianas en la Patagonia, $ 2000; Instituto San José, $ 1000; Congregación de Señoritas Esclavas de María Inmaculada, $ 1000; Congregación de la Imagen del Divino Rostro, $ 1000; Conferencias de Señoras de la Sagrada Familia de San Vicente de Paúl (barrio de Constitución), $ 500; Colegio y Oratorio Festivo de San Francisco de Sales, Obra de Don Bosco, $ 1000; Hospital Ramos Mejía (servicio de consultorio externo de la sala X), pesos 4000; Taller San Luis Gonzaga, capilla del Carmen, $ 500; Colegio San José, de Puerto Deseado, $ 500; Sociedad San Vicente de Paúl, Consejo Particular, Santa Fe, $ 1500; Sanatorio Antituberculoso de Nuestra Señora de la Misericordia Sociedad de Beneficencia de Córdoba, $ 1500; Sociedad de Beneficencia de Santa Fe (Hospital Regional), $ 6000; Hermanas Terciarias Franciscanas de la Caridad Enfermeras, $ 2000; Círculo de la Prensa, $ 2000; Colegio del Inmaculado Corazón de María, $ 1000; Centro de Estudios Religiosos, $ 1500.

Otras donaciones

"Se han hecho, además, durante el ejercicio, otras donaciones, autorizadas unas por esta comisión directiva y sancionadas otras por la comisión anterior, para instituciones, en su mayor parte merecedoras de su protección: Patronato de la Infancia, pesos 72.000; pensiones y socorros, pesos 65.160; Sociedad Damas de Caridad de San Vicente de Paúl, pesos 54.999,86; Obras de Caridad del Bajo de Belgrano, $ 33.699,96; Consejo General de la Conferencia de San Vicente de Paúl, $ 15.000; Sociedad Cantinas Maternales, $ 10.000; pro damnificados por el terremoto de Mendoza, $ 10.000; Liga Patriótica Argentina, $ 8400; Academia San Martín (clases para vareadores), $ 5300; Patronato de la Infancia (Día de los Niños Pobres), $ 5000; Caja de Socorros de Policía y Bomberos, $ 3000; Comisión Pro Monumento a Avellaneda, $ 5000; Asociación de Cronistas del Turf, $ 3000; Asociación Pro Matre (Montevideo), $ 2448,57; Casa del Canillita, $ 2250; C. de Damas Pro Pobres de Nueva Pompeya, pesos 1714,05; Comisión de Festejos Patrios de Nueva Chicago, $ 1500; Club Hípico Argentino, $ 1000; Escuelas y Patronatos (Día del Kilo), $ 1000; Liga Argentina Contra la Tuberculosis, $ 1000; Sociedad de San Vicente de Paúl (Semana del Pobre), $ 1000; Asilo Naval, $ 1000; Asociación Patriótica Española, $ 1000; ropas para los pobres de San Isidro, $ 711,38; festival pirotécnico de beneficencia (gastos), 640; Sociedad Argentina de Socorros Mutuos La Protectora, pesos 500; Asistencia Pública (centribución para el curso), $ 500; Casa del Canillita (mercaderías), $ 337,50; Comisión de Homenaje a los Héroes de la Reconquista, $ 200; Escuela French y Beruti, $ 400; Sociedad San Vicente de Paúl, parroquia de San Nicolás de Bari (mercaderías), pesos 226,50.

Se han acordado también pequeñas sumas a familias de empleados fallecidos, para costear gastos de sepelio y lutos, manteniéndose la subvención al Argentine Club de Londres, y entregándose al Aero Club Argentino 1000 pesos como contribución para facilitar la participación de D. Eduardo Bradley en la disputa de la copa Gordon Bennet. Tres mil pesos fueron acordados para facilitar la participación de D. Victoriano Alberto Zorrilla en los torneos de natación de Detroit, Nueva York y San Francisco, acordándose 5000 pesos a la Asociación Argentina de Golf para costear los gastos de la jira de los profesionales británicos Gadd y Havers, que hicieron su primera exhibición en el país en los "links" del Jockey Club, el día de su inauguración. Se contribuyó además con 1000 pesos a los gastos de los actos celebrados con motivo del vigésimo quinto aniversario de la fundación de la Facultad de Agronomía y Veterinaria; con 10.000 pesos para facilitar el regreso al país de la delegación atlética argentina que concurrió al campeonato de Lima; con 1000 pesos para secundar los propósitos de la Federación Argentina de Ajedrez y facilitar la intervención de su representantes en el torneo de San Remo; con 3000 pesos a la Federación Argentina de Box, para facilitar la participación de los aficionados argentinos en el campeonato Latino-Americano de Chile.

También se han entregado 5000 pesos para el viaje de los alumnos de arquitectura a España, y 1500 pesos para el viaje de los alumnos de ingeniería a Santa Fe, Tucumán y Huaytiquina.

Escuela y Jardín de Infantes

Pasando a continuación a informar con respecto a la escuela y el kindergarten que sostiene la institución, dice la memoria:

"En este primer año de funcionamiento, la Escuela y Jardín de Infantes del Jockey Club ha desarrollado su acción educadora eficazmente, siguiendo planes de instrucción que se ajustan a los sancionados por el Consejo Nacional de Educación.

"La escuela ha funcionado en tres turnos con horarios que comprenden el desayuno, almuerzo y merienda de todos los alumnos.

"Si bien la inscripción del Jardín de Infantes dió un total de 732 niños de ambos sexos, que fueron clasificados en ocho secciones de cuatro y cinco años, la asistencia media arroja la cantidad de 177,52, notándose el mayor número de inasistencias durante el invierno, en que aquélla se redujo a 126,11.

"Para la educación y entretenimiento de los niños de esta sección se han seguido los procedimientos indicados por Froebel y Montessori (cuatro secciones de cada uno) y el personal docente ha debido prepararse con especialidad para este efecto, dado que las instituciones oficiales del país no suministran tales conocimientos."

Los niños de la escuela han intervenido en diversos actos patrióticos en el local del establecimiento y tomaron parte en un festival organizado por el Club de Madres. El servicio médico de la escuela responde eficazmente a su finalidad, efectuándose una constante revisión de los alumnos.

Caja de Jubilaciones

Después de referirse a la imprenta, se extiende la memoria en los siguientes detalles acerca de la Caja de Jubilaciones:

Durante el ejercicio la Caja ha percibido en concepto de intereses pesos 214.266,52, a cuya suma deben agregarse $ 4.207,32 recaudados por igual concepto en virtud de los préstamos acordados al personal en relación a los años de servicio en la casa, los que ascienden al 31 de diciembre a pesos 138.746,40.

"Los beneficios acordados representan: por jubilaciones ordinarias, pesos 85.814,46; por jubilaciones extraordinarias, $ 12.974,28, y por pensiones, pesos 15.048,78, lo que forma un total de pesos 113.837,52.

Relaciones con instituciones análogas

El establecimiento del seguro colectivo para los empleados se halla luego extensamente expuesto, pasando etonces la memoria a relatar las relaciones con instituciones análogas. Con motivo de disputarse en Córdoba el premio Jockey Club de Buenos Aires, en Rosario el Gran Premio Presidente de la República, en Montevideo el Gran Premio José Pedro Ramírez y en Chile el Derby, concurrieron diversas comisiones especiales del club, que fueron objeto de expresivos agasajos.

En adhesión a los actos recientemente celebrados durante la Semana Uruguaya, el Jockey Club dedicó especialmente la reunión celebrada en el Hipódromo Argentino el 20 de abril.

Enumera luego los premios donados por instituciones del extranjero, o sea los correspondientes a los clásicos Montevideo, Estados Unidos del Brasil, Chile y Perú, recordando también la presencia de las numerosas delegaciones extranjeras al Gran Premio Nacional, la visita de huéspedes ilustres, y de los marinos británicos del Delhi y el Durban, así como la cesión del "tattersall" para alojamiento de las fuerzas montadas del Colegio Militar que se trasladaron para tomar parte en el desfile del 9 de julio.

---

bordados a máquina, dibujo lineal y natural, labores, francés, inglés, dactilografía y secretariado. Además de los enunciados, recientemente se abrió un curso de taquigrafía, cuya inscripción continúa.

Escuela Alberdi No. 5 del C. E. XV

En esta escuela, situada en la calle Cramer 2136, hay asientos vacantes en todos los grados, especialmente en primero superior del turno de la tarde y segundo de la mañana.

Universidad Popular de los Patricios

Se iniciarán mañana las clases de inglés (primero y segundo cursos), contabilidad y teneduría de libros (primero y segundo cursos), aritmética comercial y redacción comercial, redacción castellana, piano y violín. Las clases son completamente gratuitas y los interesados pueden consultar el horario en la secretaría general, Urquiza 2159.

Asociación de Vecinos Protectora de la Escuela No. 4 del C. E: IV

Realizará asamblea el domingo a las 9.30 para tratar, entre otros asuntos, de la reforma de los estatutos.

LA PRINCESA CECILIA DE MECKLEMBURGO VISITO VARIOS HOSPITALES DE LA CAPITAL

En la mañana de ayer la princesa Cecilia de Mecklemburgo, invitada por la Sociedad de Beneficencia, visitó los hospitales de Niños y Rivadavia que sostiene esa institución, cumpliéndose luego el programa de agasajos organizado en su honor.

En el hospital de Niños

Poco después de las 10, la princesa Cecilia de Mecklemburgo, acompañada de la esposa del encargado de negocios de Alemania, Sra. Nadia Hemmen-Krohn, y las Sras. von Müller, Sara Sahores de Frederking y Elisabeth K. de Staudt, se dirigió al hospital de Niños, donde fué recibida por el director del establecimiento, Dr. Alfredo Larguía; la presidenta de la Sociedad de Beneficencia, Da. Elena Napp de Green; las Sras. Adelia María Harilaos de Olmos, Mercedes Uriburu de Artayeta, Laura Gómez Aguirre de Quirno y Elena Murga de Acebal, y la madre superiora, María Luisa Pérez Roubin. Recorrió parte de los pabellones y la capilla del establecimiento, retirándose cerca de mediodía.

Visita al hospital Rivadavia

Luego, juntamente con las mismas personas que la acompañaron al expresado establecimiento, se dirigió al hospital Rivadavia, donde esperaban a la ilustre dama las señoras de la Sociedad de Beneficencia: Adela Campo de Helmendahl, Carmen Marcó del Pont de Rodríguez Larreta, Elvira Salvatierra de Padilla y Julieta Meyans de Pueyrredón y un grupo de médicos del establecimiento. La señora de Padilla hizo entrega a la Princesa de un ramo de orquídeas, en nombre de la comisión directiva de la ociedad. Momentos después le fué presentada a la princesa Cecilia la Reverenda Madre Aurelia, superiora del hospital, invitándosele a visitar las salas de las enfermas. Demostró vivo interés por los detalles del funcionamiento de la casa y muy especialmente en la Maternidad, para la que tuvo frases elogiosas. Las diversas dependencias de la Maternidad le fueron enseñadas por el director, Dr. Alberto Peralta Ramos, escribiendo en el libro de los visitantes, antes de retirarse, las siguientes palabras:

"Mi más alta admiración para esta grandiosa y magnífica obra, que tan eficazmente ayuda a la mujer en los días más sagrados de su vida."

La princesa Cecilia en su visita al Hospital Rivadavia

En casa del Dr. Gustavo A. Frederking y su esposa

Se realizó ayer el almuerzo que en honor de la princesa Cecilia ofrecía Da. Sara Sahores de Frederking, en su residencia de la calle Suipacha.

Participaron de la demostración las señoras que acompañaron a la ilustre huéspeda en sus visitas a los hospitales ya mencionados y algunas señoras más que, también como aquéllas, pertenecen a la Sociedad de Beneficencia de la Capital.

Fué una reunión muy interesante en la que la Princesa tuvo oportunidad de conocer y ser agasajada por un grupo prestigioso de señoras argentinas, que tan inteligentemente dirigen una institución de la importancia de la Sociedad de Beneficencia.

En el salón comedor se había dispuesto una gran mesa que ostentaba una artística ornamentación floral y alrededor de la cual tomaron asiento, además de la Princesa y la obsequiante, las señoras:

Nadia Hemmen-Krohn, Carmen Marcó del Pont de Rodríguez Larreta, Susana Rodríguez de Quintana, Elizabeth K. de Staudt, Elena Napp de Green, von Müller, Adela Ocampo de Heimendahl, Julieta Meyans de Pueyrredón, Adela Maderna de Frederking Rosa del Campo de Botet, Susana del Campillo de Mitre, Celina Somellera de Jantus, Elvira de la Riestra de Láinez, Guillermina Bunge de Moreno, Celia Gallo de Gallo, Cora Zemborain de del Carril, Rosa Sáenz Peña de Saavedra Lamas, Celina Pearson de Piñeiro Sorondo, Elvira Salvatierra de Padilla, Adela Lamarca de Lavalle Cobo, María Elena Saguier de Paz, Micaela Costa Paz de Sánchez Sorondo, Dora Seeber de Meyer Pellegrini y Sara Frederking de Paz.

En el Plaza Hotel

En el Plaza Hotel se realizó anoche la comida que en honor de los príncipes Luis Fernando y Federico de Hohenzollern ofrecía D. Ricardo Frers.

Fueron además invitados las señoras:

Leonor Uriburu de Anchorena, Elvira Gómez Molina de Ayerza y Susana Casal de Vivot; las señoritas, Elvira y Angélica Ayerza, Marta Ocampo Paz, Leonor y Mercedes Anchorena Uriburu, Susana Vivot Casal y Marta y Otilia Rodríguez Alcorta, y los señores Federico Bullrich, Alejandro Luro, Francisco Serantes, Santiago Hueyo Bengolea, Guillermo Peña, Manuel Augusto Rodríguez Alcorta, Fernán González Guerrico y Jack Rodrigué.

Hoy partirá para Misiones

La princesa Cecilia, acompañada por sus hijos Luis Fernando y Federico, partirá hoy para Misiones, llevando el propósito de regresar a esta capital el 13 del actual.

NOTAS SOCIALES

En la Diplomacia—

El embajador de Francia, M. Louis Georges Clinchant, reunirá hoy en una comida a un grupo de sus relaciones.

➠ Han regresado de Río de Janeiro la esposa del agregado naval a la embajada del Brasil, Da. Ester Casal Ribeiro de Gomensoro, y sus hijas María Magdalena y Celina.

Reuniones—

Con motivo de su próximo enlace la Srta. Margarita Campos Gayán recibió ayer el saludo de sus relaciones, originándose una interesante reunión.

Comidas—

Los Sres. Leopoldo Broggi y su esposa Da. María Luisa Alvarez de Toledo y Andrés Ziegler y su esposa Da. Justa Wilson ofrecieron ayer un almuerzo en el Jockey Club en obsequio de D. Francisco Dorignac y su esposa Da. Carola Delpech, que se ausentarán hoy para Europa.

Centro de Estudios Religiosos—

En el salón de actos del colegio del Sagrado Corazón, de la calle Juncal, se iniciará el lunes próximo el ciclo de conferencias patrocinado por el Centro de Estudios Religiosos Las conferencias, que versarán sobre filosofía y estudios palestinenses, estarán a cargo de monseñor Gustavo Franceschi y el R. P. Juan Corominas, respectivamente.

Casamientos—

Ha sido fijada para el 26 del corriente la fecha del enlace de la señorita Sara Giménez Zapiola con el Dr. Horacio Beccar Varela (hijo).

➠ El 5 del mes próximo será bendecido en la capilla de Nuestra Señora de las Victorias, con misa de esponsales, el enlace de la Srta. Matilde Beguerie con el Sr. Santiago R. Elizagaray.

➠ Fray Gabriel Emilio Cuello consagró ayer el enlace de la Srta. Raquel Irma Macías con el Sr. Alejandro Barthe, siendo padrinos doña Rosa C. de Macías y D. Guillermo Barthe.

La ceremonia se llevó a efecto en casa de la familia de la novia.

➠ En casa de la familia de la novia fué bendecido ayer el enlace de la Srta. Raquel Reynal O'Connor con el Sr. Jorge Alfredo Escudero, ceremonia en la que actuaron como padrinos Da. María de la Paz Alvarez de Reynal O'Connor y D. Manuel Escudero.

➠ En la basílica de San Francisco será consagrado el 21 del actual el enlace de la Srta. Graciela López Bancalari con el Sr. Guillermo Kelsey Beazley, ceremonia en la que actuarán como padrinos Da. Matilde Beazley de Beazley y D. José López Bancalari.

➠ Fué bendecido ayer en la iglesia de San Agustín el enlace de la Srta. Margarita Bonduel con el doctor Pedro García Oliver.

➠ Fué bendecido ayer el enlace de la Srta. Irene Díaz Reynolds con el Sr. Alberto Garrido Barrios, siendo padrinos Da. Isabel Díaz Reynolds de Newton y D. Luis Eduardo Pérez.

Liga Patriótica Argentina—

En el Teatro Coliseo se llevará a efecto el 9 del actual una "matinée" infantil organizada por la junta ejecutiva de señoras de la Liga Patriótica Argentina a beneficio del Asilo del Niño, fiesta para la que se ha preparado un interesante programa.

Las localidades pueden solicitarse desde ahora en la calle Callao 1783 o por teléfono en el número 1502 de Juncal.

➠ El 11 del actual se llevará a efecto el primer té danzante de la serie organizada para el corriente año por la brigada 38 de la Liga Patriótica Argentina.

La reunión, que tendrá por marco los salones del Plaza Hotel, ha de congregar, sin duda, una numerosa concurrencia.

Las entradas pueden solicitarse en la calle Rivadavia 6656.

La misma institución realizará el día 27 una velada en el Teatro Pueyrredon, destinándose su producto a los pobres de la parroquia de Flores, donde, como se sabe, desarrolla una amplia acción en favor de las clases menesterosas.

Beneficios—

Bajo los auspicios de un grupo de señoras se realizará el 8 del actual en el cinematógrafo Versailles una velada a favor de las obras que sostiene el Círculo de Damas Riojanas, adherido a la Confederación Nacional de Beneficencia.

El programa preparado al efecto se iniciará con la exhibición de varios estrenos cinematográficos y a continuación un grupo de aficionados tendrá a su cargo números de concierto.

Las entradas pueden solicitarse en las calles Santa Fe 1055 y Bulnes 1919 o por los números de teléfono 5184 de Juncal y 1393 de Palermo.

➠ A beneficio de los talleres que sostiene la Asociación de Santa Filomena se realizará el 14 del actual en el Teatro Coliseo una "matinée" extraordinaria.

Las localidades, cuyos precios han sido fijados en quince pesos los palcos bajos sin entradas, doce los balcón y tres las plateas, pueden solicitarse en la calle Córdoba 1246 y por teléfono en los números 2963 de Juncal y 0667 de Cuyo.

➠ El 3 del actual se realizará en los salones del Majestic Hotel un té danzante a beneficio de las obras que sostiene el Círculo de Damas Santafecinas, adherido a la Confederación Nacional de Beneficencia.

Las invitaciones pueden solicitarse en la calle Corrientes 2988 y por teléfono en los números 2966 de Mitre, 5809 de Juncal, 8378 de Mitre y 2302 de Palermo.

➠ En el salón de fiestas del Taller Parroquial de San José de Flores se realizará el domingo próximo una "matinée" a beneficio de las obras que sostiene la institución.

Banquetes—

En el Jousten Hotel fué servida ayer la comida que un grupo de amigos ofrecía a D. Alberto M. Campos despidiéndolo de la vida de soltero.

Viajeros—

El 6 de junio próximo se ausentarán para Europa el Dr. Ernesto Bosch, su esposa Da. Elisa Alvear y su hija Marta.

➠ El sábado próximo partirán para Europa en el Antonio Delfino el doctor Manuel Augusto Zavaleta y su esposa Da. Ana Tiscornia.

➠ Han llegado de Europa, Da. Enriqueta Beltrán de García y su hija Lola.

➠ El 5 del corriente se ausentarán para Europa en el Asturias Da. Enriqueta Lastra de Bidau y sus hijas Enriqueta y Ana María.

➠ Hoy partirán para Europa en el Lutetia D. Francisco Dorignac y su esposa Da. Carola Delpech.

➠ Han llegado de Montevideo el Dr. Fernando Alvarez y su esposa Da. María Teresa Escalada.

Enfermos—

Ha sido sometido a una intervención quirúrgica el Dr. Ramón J. Cárcano, cuyo estado es satisfactorio.

➠ Guarda cama Da. Susana Bosch Alvear de Santamarina.

➠ Continúa enferma la Srta. Elisa Harilaos.

➠ Restablecida Da. Lucrecia Cantilo de Parodi.

➠ Hoy será sometida a una intervención quirúrgica Da. Delia Fernández Cramer de Azqueta.

➠ Sin mayores alternativas, dentro de lo delicado de su estado, Da. Celina Malbrán de Vivot.

➠ Encuéntrase enferma la señorita Judith Cerini Eastman.

➠ Se halla mejor D. Tomás Cavanagh.

➠ Encuéntrase mejor la Srta. María Luisa Sauze Pizarro.

➠ Se halla enferma Da. Guillermina Santamarina de Braceras.

➠ Guarda cama Da. Amelia Alcain de Kelly.

➠ Se halla mejor Da. Hercilia Meyer Arana de Dufaur.

➠ Encuéntrase mejor el Dr. Adolfo Rawson.

Traslaciones—

HAN LLEGADO:

De Pergamino, Da. Ernestina Moreno de Breuer, la Srta. Julia Moreno y D. Publio Massini (h.) y su esposa Da. Carmen Breuer Moreno.

De San Isidro, la Srta. Adelina Rocha.

De Tigre, D. Carlos Rivero, su esposa Da. Sara Moneta y sus hijos.

De Juan M. Gutiérrez, D. Antonio Arias, su esposa Da. Carmen Herrera Vegas y sus hijos.

De Moreno, el Dr. Mario Justo del Carril y su esposa Da. Cora Zemborain.

De Córdoba, Da. Francisca Be

CON DIVERSOS ACTOS SERA CELEBRADA LA FIESTA DEL TRABAJO

EL FESTIVAL DE LOS SOCIALISTAS INDEPENDIENTES

Un público numeroso y entusiasta se congregó en el Teatro Argentino

LOS DISCURSOS

La función que se realizó anoche en el Teatro Argentino, organizada por el Partido Socialista Independiente, en celebración de la Fiesta del Trabajo, contó para su lucimiento con el auspicio de una numerosa concurrencia.

Se inició el acto con la ejecución del Himno de los Trabajadores y La Internacional, y seguidamente la compañía que actúa en dicha sala puso en escena el drama titulado "Fin de la jornada".

El barítono Ernesto Grilli cantó luego La Marsellesa, y posteriormente se cumplieron varios números de música y canto, que la concurrencia aplaudió con entusiasmo.

También hizo uso de la palabra el diputado nacional Dr. Antonio de Tomaso, cuyo discurso fué calurosamente aplaudido en diversos pasajes.

Discurso del Dr. de Tomaso

El diputado de Tomaso comenzó diciendo que el Partido Socialista Independiente sentía la necesidad de este 1o. de Mayo de dirigirse a la casa popular de todo el país, y especialmente a la de la Capital Federal, para hacerla partícipe de los sentimientos políticos y sociales que lo animan en el actual momento de la vida argentina.

"Acabamos de obtener, contra un gobierno que se ha puesto fuera de la ley—agregó—una victoria electoral cuya magnitud, al par que refleja honor sobre la ciudad de Buenos Aires, nos señala una responsabilidad inmediata y futura de la que nosotros tenemos conciencia plena. Hemos ganado esa batalla levantando la bandera de la defensa de las instituciones democráticas y usando el arma de la palabra.

Ha sido sin, duda, el triunfo de un partido, cuya clara orientación social, determinada por su programa de ideas y la labor llevada a cabo por sus hombres, nadie puede poner en duda. Pero ha sido, sobre todo, el triunfo de la conciencia libre y republicana del país, que ha vibrado en el distrito federal, representación simbólica de la Nación Argentina, con la intensidad de los grandes días. Es gloria insigne del Partido Socialista Independiente haber sido en los comicios el depositario de esa conciencia, la caja de resonancia de ese grito de indignación del alma nacional, y ser ahora ante el Congreso el portador de ese mensaje."

Añadió el orador que nunca una agrupación popular había celebrado en este país el Día del Trabajo con más honda meditación que los socialistas independientes, "con más grave preocupación de lo que nos toca hacer y de lo que se puede hacer, para responder, al mismo tiempo, a los anhelos que se han manifestado en los comicios últimos y a los palpitarán mañana en el espíritu de todos los trabajadores argentinos. Nunca como en este momento ha sentido que un país es algo más que un territorio y una población y que, por encima de los hombres, a través del tiempo, encarnan unas generaciones con otras, se crea una red de principios y de instituciones que constituyen un patrimonio común, cuya destrucción hace desandar el tiempo y precipita en el caos".

Se refirió luego a ese patrimonio, que es en nuestro país la ley electoral de sufragio universal, los principios pacifistas de derecho internacional, la Constitución igualitaria, republicana y democrática; la ley de instrucción primaria, laica y gratuita; y manifestó que era un deber de las generaciones actuales perfeccionarlo y afinarlo, ajustándolo, con los procedimientos legales y normales, a las necesidades de la Nación. Desconocerlo o destruirlo por ignorancia de lo que significa, por odio político o por conveniencias partidarias transitorias y menguadas es un crimen de lesa patria. Los gobernantes que se ponen a esa tarea son malhechores y los ciudadanos y partidos que los toleran cómplices de un delito cuyas consecuencias materiales y morales no mueren, desgraciadamente, con las personas que están en un período al frente del Estado".

Declaró que, por eso, era menester destacar ante las multitudes que harían hoy una fregua a su labor para celebrar la festividad del Trabajo que las instituciones democráticas y republicanas son una condición vital del progreso a que aspiran y que ellas tienen, por lo mismo, el deber permanente de defenderlas contra los gobiernos que intentan destruirlas.

"Este 1o. de Mayo se celebra—terminó diciendo—en medio de un caos político y administrativo. No hay gobierno, porque en la Casa Rosada presiden la incoherencia y el desprecio de la ley. No hay tranquilidad interior, porque el poder federal invade las provincias con intervenciones que todo lo arrasan y trastornan. No hay finanzas regulares; se gasta ilegalmente y cada día se agrega un anillo más a la cadena de la deuda pública innecesaria con que se traban lo presente y lo futuro de la Nación. Nadie sabe hoy, cuando se levanta, cuánto representa el peso papel con que se miden todas las actividades económicas. Y la aplicación de la ley recientemente sancionada que consagra la gran conquista de la jornada de ocho horas, para combatir por la cual se inició el año 1889 este símbolo del 1o. de Mayo, ha sido retardada hasta fin de año por un decreto violatorio de la constitución nacional, para los grandes numerosos e importantes. Esas condiciones sería insensato. Ese gran día como el de mañana, ansiamos en un rosado sueño de justicia social futura y de venturoso porvenir, olvidando que el estado argentino se anarquiza sin ventaja alguna para la masa popular y para cualquier interés sano y respetable. Restablecer la normalidad constitucional del país, defender la ley Sáenz Peña y hacer todo lo posible para espantar del sembrado argentino a la langosta que en él está todavía asentada es el gran deber de la hora. En esa ruda tarea se empeñarán a fondo, dentro y fuera de la Cámara, los diputados socialistas independientes, respondiendo así a la confianza que en ellos depositaron 109.000 ciudadanos de la Capital Federal. En nombre de ellos y del partido lo digo públicamente esta noche, como una promesa que nos obliga, bajo la mirada vigilante de la opinión pública, a la acción más clara decidida y a cualquier sacrificio".

El discurso del diputado de Tomaso, interrumpido frecuentemente por los aplausos, fué acogido al final por una nutrida salva por el auditorio.

LOS FERROCARRILES SE DETENDRAN 5 MINUTOS

El paro comenzará a las 12 del día

De conformidad con la práctica establecida desde hace varios años por las entidades en que está agremiado el personal ferroviario, éste se adherirá a la celebración de hoy con un paro de cinco minutos, que se iniciará a las 12 en todos los ferrocarriles. A mediodía, pues, el movimiento ferroviario del país sufrirá esa brevísima interrupción y luego retomará su normal funcionamiento.

Para evitar cualquier accidente los señaleros pondrán todos los semáforos a peligro desde las 12 a las 12.5.

Los tranvías circularán como de costumbre

El servicio de tranvías de la Capital, según se nos informó anoche, no se interrumpirá en momento alguno y ha de funcionar, así lo esperan las diversas empresas, en la forma habitual.

No habrá hoy automóviles de alquiler

Como acto de adhesión a la festividad de hoy, la Unión Chauffeurs y las entidades similares han acordado que desde las 6 de hoy no circulen los coches con taxímetro de sus asociados. El paro terminará a las 24.

No funcionarán los mataderos

Durante el día de hoy no habrá ventas en el mercado general de haciendas, ni faena de reses en el matadero público de Liniers.

Propietarios Carniceros de la Capital

La comisión directiva de esta sociedad ha resuelto, con motivo de la festividad de hoy, invitar al gremio a adherirse a la clásica fiesta que se celebra cerrando los negocios a las 12 horas hasta el día de mañana e insinuar al gremio que no tome represalias con el personal que falte a su labor en el día de hoy.

Sindicato Obreros Peluqueros, Peinadores y Anexos

En el local Méjico 2070 hoy a las 9 se efectuará una conferencia para los asociados de este sindicato, en la que varios oradores explicarán el significado de la festividad de hoy.

También se adhiere a la celebración el Partido Comunista de la R. A.

Con el propósito de contribuir a la formación de un frente único del proletariado, según rezan las invitaciones, y en conmemoración del 1o. de Mayo, el Partido Comunista de la República Argentina ha resuelto adherirse al mitin que efectuará hoy la Unión Obrera Local.

Se realizarán concentraciones parciales de simpatizantes, a las 15, en Río de Janeiro y Triunvirato, San Juan y Boedo y Brandsen y Almirante Brown. Las columnas recorrerán varias calles para ir a reunirse en la plaza del Congreso, continuando el desfile por Callao hasta la plaza Rodríguez Peña, donde hablarán varios ciudadanos y el concejal José F. Penelón.

Formuló una declaración la Confederación Obrera Argentina

La Confederación Obrera Argentina ha formulado la siguiente declaración:

"El consejo directivo de la Confederación Obrera Argentina se dirige a los trabajadores integrantes de la misma y a todo el proletariado del país, incitándolo a que, de acuerdo con los sindicatos a que pertenezcan, den a la celebración del 1o. de Mayo de este año mayor brillo, si cabe, que en los anteriores.

"La clase trabajadora de nuestro país tiene motivos especiales para ello. Precisamente en estos días será dado a publicidad el informe de la comisión de escrutinio de la C. O. A., del que se desprende que el proletariado regional ha dado a la unidad gremial el alto valor que ella tiene y no ha vacilado en pronunciarse unánimemente en su favor.

"Dentro de poco, pues, se realizará en nuestro país la mayor concentración de fuerzas sindicales que se haya conocido en nuestra historia gremial proletaria, firmemente sostenida por sociedades que agrupan en su seno millares de trabajadores y en su haber conquistas sin número en beneficio de sus componentes.

"La perspectiva que para nuestra clase ofrece este hecho es de incalculables consecuencias. Resulta difícil exagerar sus ventajas. Y el año que viene, cuando nos reunamos con idéntico motivo que el de hoy, tendremos oportunidad de hacer un balance, cuyos saldos pueden ya adelantarse como grandemente favorables.

"¡Que éste sea, pues, el 1o. de Mayo de la unidad proletaria argentina, y que la acción común a emprender nos permita dar un gran paso en el camino de nuestra emancipación!".

TUVO EXITO LA VELADA TEATRAL DE LOS SOCIALISTAS

Pronunció un discurso alusivo a la fiesta obrera el diputado Repetto

LA CONCURRENCIA

Una concurrencia singularmente numerosa se había congregado anoche en la sala del Teatro San Martín, con motivo de la velada que organizó el comité ejecutivo nacional del Partido Socialista para celebrar la fiesta del trabajo.

No obstante realizarse anoche actos análogos en diversos puntos de la ciudad, con el auspicio de los comités seccionales, el del Teatro San Martín alcanzó proporciones destacadas.

La masa coral de la agrupación artística Juan B. Justo cantó La Internacional y seguidamente hubo un número de recitados. La primera parte del programa finalizó con la conferencia del Dr. Nicolás Repetto, y luego la compañía que actúa en dicho teatro interpretó la opereta en tres actos "Primarosa", terminando el espectáculo con números de arte nativo.

Palabras del Dr. Repetto

El diputado nacional Dr. Repetto, que comenzó a hablar en medio de la mayor atención del auditorio, manifestó, en suma, que habría deseado aportar una nota concordante con la índole de la velada, pero que su falta de dotes literarias y la orientación esencialmente práctica de su actividad le conducían a ocuparse del "tan prosaico como ineludible tema de la política". Al explicar el significado del 1o. de Mayo recordó que, como lo había dicho Justo con su penetración característica, "en este día no conmemoramos "nada de lo que hayamos hecho, sino que reiteramos nuestra afirmación anual de servir con eficacia "creciente los propósitos prácticos, civilizadores y humanos que persigue nuestra agrupación".

Al referirse a la situación política actual, manifestó el orador que nunca el país ha necesitado tanto como ahora de la acción y de la influencia de una agrupación como la socialista. Organización política en el sentido más preciso y moderno del concepto—dijo—ha planteado y tiende a resolver dentro del medio argentino las grandes cuestiones políticas y sociales que agitan actualmente al mundo. El Partido Socialista ha dado un contenido nuevo a las luchas políticas de nuestro país, porque ha proyectado una intensa claridad en la conciencia de las masas y ha ilustrado y orientado también la acción de los gobiernos.

Analizó luego el diputado por la Capital la época de la política oligárquica, a cuyas postrimerías logró el socialismo grandes triunfos electorales. Destacó dentro de la oligarquía dos características: 1o., ausencia del sufragio; 2o., gobiernos designados por camarillas, pero confiados generalmente a personas ilustradas. En aquella época—según el orador—no habría sido justo decir, como ahora, que los pueblos tienen los gobiernos que se merecen, por la sencilla razón de que el pueblo entonces no los elegía. Con la adopción de la ley Sáenz Peña hemos hecho del elector el árbitro del gobierno—se entiende que en cuanto esa ley se respeta—, y hemos descargado sobre él toda la responsabilidad de la buena o de la mala gestión del mismo. Pero cuando entró en vigencia la ley Sáenz Peña el país carecía de estos dos elementos esenciales: un electorado medianamente consciente y un partido político bastante fuerte, homogéneo y educado para poder gobernar bajo el nuevo régimen del sufragio. Esta doble deficiencia explica claramente nuestra intensa crisis política actual.

El orador amplió y precisó el último concepto, refiriendo la historia del radicalismo y destacando el significado de su advenimiento. Se trata, en su concepto, de un movimiento de opinión "grande cuanto se quiera, pero promiscuo y un tanto caótico, como todo movimiento extenso de opinión". Cuando alcanzó el gobierno, ese movimiento traía un caudillo habilísimo, un hombre de indiscutido prestigio en las filas, pero carente del temperamento y de las dotes indispensables al verdadero hombre de gobierno. Tampoco disponía el radicalismo triunfante del número suficiente de hombres dotados de esa capacidad que se forma paso a paso en la vida pública, viviendo y estudiando los problemas de estado, chicos, medianos y grandes, capacidad que se jerarquiza e impone luego, en forma espontánea, a partidarios y adversarios.

Atribuyó la crisis política del país a la incultura del electorado y a la falta de capacidades indispensables para el gobierno que acusa el partido en el poder, y se ocupó finalmente de señalar lo que debía hacerse, a su juicio, para encarrilar la política. Consideró como una de las tareas más urgentes la educación y la elevación del nivel moral del elector, pues siendo éste el árbitro del gobierno dentro del sistema del sufragio universal, preciso es que se le haga un ciudadano esclarecido y consciente para que sepa por lo que vota y para que no vote nunca por motivos inconfesables. Es urgente también que las clases dirigentes no dificulten el progreso político con su habitual desorganización de partidos y su falta de un programa claro fundado en sus intereses económicos y en sus funciones sociales específicas. Y es necesario, por último, que los partidos y los ciudadanos se acostumbren a poner y a respetar en los cargos públicos a los hombres más aptos, tanto por su capacidad como por su amor al bien público, entendiendo que en política como en las demás disciplinas nada seguro y estable puede fundarse sobre la ignorancia o la improvisación.

Anunció el diputado Repetto al terminar que luego de la celebración del 1o. de Mayo el Partido Socialista promovería un intenso movimiento de opinión en favor de algunas reformas de suma importancia, y pidió que todos los que participasen de las ideas de la agrupación coadyuvasen eficazmente en ellas.

Los aplausos, que interrumpieron frecuentemente al orador, se convirtieron en una cerrada salva cuando éste abandonó la tribuna.

Manifiesto del Partido Socialista

El comité ejecutivo del Partido Socialista ha lanzado un manifiesto, en el que después de explicar los orígenes de la celebración del 1o. de Mayo y el alcance y significado que ha tenido a través del tiempo, agrega:

"Las muchedumbres laboriosas del mundo, inspiradas, guiadas y encauzadas por el pensamiento y la acción del socialismo, proclaman en el 1o. de Mayo, sus postulados de la nueva sociedad, los fundamentos del nuevo evangelio de más verdad, más justicia y más belleza.

"Internacional en su pensamiento y acción, el socialismo no destruye la nacionalidad, como falsamente lo afirman y propalan sus adversarios. Todo lo contrario: incorpora a las clases proletarias a la libre y consciente vida de las naciones, igualándolas por la democracia y el sufragio universal a las otras clases sociales y haciéndolas partícipes en la sanción de las leyes y en las responsabilidades del gobierno, se les hace sentir y comprender el verdadero valor de la Nación: molde y crisol de la necesaria y fecunda elaboración de todas las ideas y de todos los ideales.

"Internacional y nacional, el socialismo es también esencialmente republicano y democrático. Como forma de gobierno nada más racional, científico y humano que la república y la democracia, apoyadas sobre la ancha base del sufragio universal, igual y secreto, para ambos sexos. El gobierno de las mayorías, cada vez más instruídas en la verdad política y más iluminadas por la justicia social, es en definitiva el gobierno más sólido y duradero. Las dictaduras, como las autocracias y las oligarquías, conducen fatalmente al caos, a la anarquía y al desorden.

"La forma republicana y democrática de gobierno brinda mayores posibilidades a las reformas sociales de fondo exigidas por las masas laboriosas; y es el ancho cauce que conducirá sin dolor, sin lágrimas y sin sangre, hacia el triunfo del socialismo.

"Y para que la forma republicana y democrática de gobierno sea eficiente y fecunda para el progreso social y para la creciente elevación material y moral de las masas laboriosas, ella debe desarrollarse en la paz, por la paz y para la paz.

"Por eso el socialismo es esencial y fundamentalmente pacifista. Por altos y nobles intereses y convicciones humanas, el socialismo proclama, en el día 1o. de Mayo, la paz como su medio y su fin, y denuncia a la guerra como el crimen de los crímenes.

"Empero el pacifismo socialista no quiere decir debilidad e indefensa. El socialismo no quiere la lucha negativa y destructiva, sino la positiva y constructiva. Quiere la lucha, no de los hombres y de los pueblos entre sí, sino de los hombres y de los pueblos con las fuerzas físicobiológicas, para aumentar el dominio del hombre sobre la naturaleza. El socialismo quiere la libre y fecunda emulación de los pueblos en la industria, en el comercio, en la ciencia y en el arte.

"Y si el socialismo acepta la lucha de clases como la principal fuerza dinámica de la historia y propulsora de su actual progreso social, no la quiere perpetuar, sino suprimir. El socialismo lucha por una sociedad de cooperadores libres, para reemplazar a la injusta sociedad capitalista, basada sobre la esclavitud del salario y de la cooperación forzada, impuesta por las clases privilegiadas a las clases oprimidas.

"Y el socialismo quiere realizar su vasta, honda y fecunda transformación social por la evolución creadora. Quiere realizar su obra como un vasto y universal proceso y no como un suceso repentino y catastrófico. En la marcha ascendente hacia el socialismo la revolución puede ser, algunas veces, un episodio trágico inevitable, más por la incapacidad de los hombres que por la necesidad del progreso.

"Tales son los postulados generales y universales, teóricos y prácticos, que el socialismo proclama el 1o. de Mayo de 1930.

"Vasto y hondo movimiento histórico y social, inspirado por la justicia y guiado por la ciencia; el socialismo es el nuevo y fecundo ideal que el pueblo trabajador proclama, en reemplazo de los viejos y caducos ideales políticos y religiosos.

"Y en la Argentina, el desarrollo y crecimiento del socialismo obedecen a la fecunda ley de evolución rítmicamente acelerada. Su acción gremial, cooperativa, cultural y política ha elevado y ennoblecido la vida del pueblo trabajador y ha contribuído al progreso general de las costumbres y de las leyes.

"Al reafirmar los postulados teóricos y prácticos del socialismo internacional, el Partido Socialista de la Argentina llama a la clase obrera, en especial, y a los hombres y mujeres libres en general, a manifestar, en el día 1o. de Mayo de 1930, su firme voluntad de trabajar en la unidad de pensamiento y de acción que da la doctrina socialista en favor de una sociedad más justa, más libre y más veraz; en favor de una grande y libre Nación Argentina, regida y gobernada por el trabajo fecundo y creador!"

Seis manifestaciones populares se realizarán en la tarde de hoy

Han sido organizadas por los socialistas, socialistas independientes y comunistas, la Unión Obrera Local, Unión Sindical Argentina y Federación Obrera Local Bonaerense

ITINERARIO DE CADA DESFILE

Las agrupaciones de carácter obrero de la más opuesta orientación ideológica celebrarán hoy la fiesta del trabajo con sendas manifestaciones públicas que han de alcanzar, como en otros años, el éxito anticipado por el entusiasmo de que han dado muestras sus organizadores.

El socialismo independiente celebrará su triunfo

Triple objeto ha asignado a su desfile de hoy el Partido Socialista Independiente. Con la manifestación que a las 16 partirá de la Plaza del Congreso y desfilará por la Avenida de Mayo para escuchar en la diagonal sur la palabra de los dirigentes, la agrupación que el 2 de marzo obtuvo la mayoría de la Capital se propone celebrar dignamente esa victoria, protestar contra los atentados a la ley electoral realizados en diversas provincias por las autoridades personalistas o con su culpable indiferencia, y afirmar la decisión de defender la libertad de sufragio contra los gobiernos electores.

La columna se organizará a lo largo de la calle Rivadavia, desde Callao a Sáenz Peña. En esta última calle estará la cabeza de la manifestación, en la que formarán los miembros del consejo directivo, grupos parlamentario y comunal, que se reunirán previamente en la sede del partido y saldrán hacia la esquina de Rivadavia y Sáenz Peña, minutos antes de las 16. A esta hora se pondrá en marcha la columna cívica, desfilando por la Avenida de Mayo hasta la diagonal sur; allí hablarán Da. Juana María Begino, por el consejo directivo; el concejal Carlos Manacorda y los diputados nacionales Jacinto Boix, Héctor González Iramain y Antonio de Tomaso.

La concentración en la Plaza del Congreso se realizará de acuerdo con la siguiente distribución:

Los afiliados y simpatizantes de las secciones: N. Pompeya, Pompeya Sur, Pompeya Norte, Vélez Sarsfield, Liniers, Nueva Chicago, Villa Luro, Villa Lugano, 2a., 3a. y 4a. se concentrarán en la esquina de Avenida de Mayo y Sáenz Peña, donde habrá una banda de música.

Los afiliados y simpatizantes de las secciones: 5a., 6a., 7a. y 8a., se concentrarán en la esquina de Paraná y Rivadavia, donde habrá una banda de música.

Los afiliados y simpatizantes de las secciones 9a., 10a., 11a., 12a. y 13a., se ubicarán en la esquina de Montevideo y Rivadavia, donde habrá una banda de música.

Los afiliados y simpatizantes de las secciones 14a., 15a. San Bernardo, 15a. Villas Mitre y Del Parque, 15a. La Paternal y Devoto, 15a. Villa Mazini, 16a. Belgrano, y 16a. Villa Urquiza y Pueyrredón, se ubicarán en la esquina de Rodríguez Peña y Rivadavia, donde habrá una banda de música.

Los afiliados y simpatizantes de las secciones 17a., 18a., 19a. y 20a., se ubicarán en la esquina de las calles Rivadavia y Callao, donde habrá una banda de música.

La secretaría general del partido, por medio de un poderoso altoparlante que estará instalado en los balcones del consejo directivo, impartirá las órdenes para la organización de la columna. Esta será dirigida por el secretario general del partido, diputado González Iramain.

Los secretarios y tesoreros de los centros, serán los encargados de mantener el orden en cada uno de los lugares donde se concentrarán los simpatizantes y afiliados de sus respectivas secciones. Se distinguirán por un brazalete rojo de que serán provistos. Los comisarios generales se distinguirán por un brazalete verde y tendrán a su cargo hacer cumplir las instrucciones transmitidas por el altoparlante y cuidar el orden durante el desfile.

Al frente de la columna irán las banderas argentina y roja, del consejo directivo. Las agrupaciones, por su parte, deberán llevar las suyas, y sus insignias. Además se llevarán numerosos cartelones de tela, con leyendas alusivas.

El desfile del Partido Socialista

El comité ejecutivo del Partido Socialista de la Casa del Pueblo ultimó anoche los detalles para el desfile que esta tarde realizarán sus afiliados y simpatizantes, partiendo desde la plaza del Once, lugar de la concentración general, para marchar hasta la plaza San Martín donde se levantarán las tribunas desde las cuales hablarán varios dirigentes de la agrupación.

Cuatro grandes columnas se organizarán en diversos puntos de la ciudad para ir a reunirse en la plaza del Once; allí se iniciará el desfile a las 16.30, siguiendo la manifestación por Rivadavia, Callao, Sarmiento, Carlos Pellegrini hasta Santa Fe. En el punto terminal se levantarán tres tribunas que serán ocupadas por los siguientes oradores: tribuna 1, Salvador Gómez, Elisa Campo y Enrique Dickmann; tribuna 2, Jerónimo Della Latta, Alicia Moreau de Justo y senador Mario Bravo; tribuna 3, Francisco Pérez Leirós, Mercedes López y diputado Nicolás Repetto.

La primera columna parcial reunirá a los manifestantes que llegarán de la parte del sur, desde la Boca y Avellaneda. En Almirante Brown y Pedro Mendoza se efectuará a las 14 una conferencia y luego los concurrentes al acto se pondrán en marcha hacia el punto de concentración, uniéndose al pasar a las personas procedentes de los siguientes puntos, donde a la misma hora indicada habrán hablado otros oradores del partido: Almirante Brown y Brandsen, Gaboto y Colorado, Suárez y Del Crucero, Zárate y Alvarado, Patricios y Olavarría, Perdriel y Río Cuarto, California y Salom, Pavón y Avenida Mitre (Avellaneda), Puentecito y Vieytes, Montes de Oca y California, Montes de Oca y Suárez, España y Diamante, Ituzaingó y España, Caseros y Solís, Sáenz Peña y Garay, Bernardo de Irigoyen y Alpachullas, Defensa y Cochabamba, Bernardo de Irigoyen y Venezuela. Cuando esta última reunión se haya juntado a la columna, ésta seguirá por Venezuela, Catamarca, Rivadavia hasta la plaza del Once.

La segunda columna tendrá las siguientes reuniones parciales, que comenzarán a las 14, participando los oradores designados por las autoridades partidarias: Avenida Sáenz y Esquiú, Caseros y Avenida Sáenz, Rioja y Caseros, Famatina y Monteagudo, Luna y Los Patos, Garay y Deán Funes, San Juan y Rioja, Humberto I y Pozos, Jujuy y Cochabamba, Curapaligüe y Santander, Centenera y Asamblea, Muñiz y Ronceau, San Juan y Avenida La Plata, Pedro y San Ignacio, Loria e Independencia, Belgrano y Rioja. Desde la última conferencia seguirá ya formada la columna por Belgrano, Catamarca y Rivadavia a la plaza del Once.

La tercera columna agrupará los manifestantes concentrados en las siguientes conferencias anunciadas para las 14: Rivadavia y Donato Alvarez, Rivadavia y Rioja, Neuquén y Donato Alvarez, Caballito y Neuquén, Río de Janeiro y Rivadavia, Triunvirato y Canning, Río de Janeiro y Triunvirato, Río de Janeiro y Gaona, Gaona y Chubut, Rivadavia y Medrano, y desde allí por Rivadavia al punto de concentración general.

La cuarta columna recibirá el aporte de las siguientes reuniones parciales: Santa Fe y Canning, Coronel Díaz y Santa Fe, Las Heras y Pereyra Lucena, Pueyrredón y Santa Fe, Córdoba y Ecuador, Rivera y Canning, Gazcón y Rivera, Córdoba y Sadi Carnot, Pueyrredón y Corrientes, Junín y Corrientes.

Dirigirán la organización del desfile los siguientes ciudadanos:

Primera columna: Enrique Coca, Erasmo Nocella, Luis J. Schiappacasse y Alejandro García.

Segunda columna: Zacarías Pueblа, Ventura Romares, Ernesto Nielsen, José P. López, César Penetti, Jacinto Linares y Américo Fusco.

Tercera columna: Joaquín Brugat, Manuel Martínez López, José García Alvarez, Dionisio Gutiérrez y Carlos F. Bolli.

Cuarta columna: Carlos Broggi, Luis Brennan, David Edelstein y Antonio Basilico.

La dirección de la columna general estará a cargo de los ciudadanos Manuel Palacín y Juan B. Lamesa.

El mitin de los Círculos de Obreros

Las columnas parciales del mitin que se realizará bajo los auspicios de los Círculos Católicos de Obreros y al que concurrirán todos los componentes de los mismos, deberán concentrarse a las 16 en la plaza Primero de Mayo, en la intersección de las calles Victoria y Pasco, y una vez organizada la manifestación general, la columna se moverá por Pasco hasta la de Belgrano, continuando por ésta hasta la plaza Monserrat y detenerse después en Belgrano y Bernardo de Irigoyen, donde hablarán los oradores designados para el acto.

Terminadas las conferencias los asistentes se dirigirán por Belgrano, Chacabuco, Méjico y Piedras hasta la redacción del diario "El Pueblo", desde la que se pronunciarán otros discursos. La organización de la columna estará a cargo de los señores Rosendo T. Leiva y Próspero M. Entraigas y otras autoridades de la entidad nombrada.

Como se ha dicho, los círculos elevarán un petitorio al P. E. solicitando la sanción de algunas leyes obreras, contemplándose además el problema de la desocupación de los trabajadores del campo. También se dirigirán al Sumo Pontífice pidiendo la institución de Jesús Obrero para el 1o. de mayo.

El acto de la Federación Obrera Local Bonaerense

Cuatro columnas parciales irán a formar la manifestación de la Federación Obrera Local Bonaerense.

La primera de aquellas saldrá de la calle Bartolomé Mitre a las 14, después de una conferencia que pronunciará uno de los oradores designados, dirigiéndose por dicha calle, Anchorena, 24 de Noviembre y Alsina hasta la de Cevallos; la segunda se reunirá en Caseros y Deán Funes, moviéndose después de la conferencia por la de Caseros y Entre Ríos hasta Carlos Calvo; la tercera se formará en Loria y Carlos Calvo, continuando luego por ésta hasta Entre Ríos, punto en que unirá a las dos anteriores para seguir todas juntas hasta Alsina y Paseo Colón. La cuarta columna se organizará en Necochea frente al No. 1335 de esa calle, marchando por Aristóbulo del Valle, Almirante Brown y Paseo Colón hasta Alsina.

Manifestación de la Unión Obrera Local

El comité de la Unión Obrera Local de Buenos Aires y las comisiones de los sindicatos adheridos a la Unión Sindical Argentina han organizado una manifestación, que independiente de la celebración de la fiesta del día, tendrá el significado de una refirmación de los propósitos unionistas de la clase trabajadora y de la liberación de los obreros presos por cuestiones sociales.

Los adherentes deberán reunirse a las 13 en los puntos siguientes: Río de Janeiro y Triunvirato, San Juan y Boedo y Almirante Brown y Brandsen, en cada uno de los cuales se pronunciarán conferencias de circunstancias, para trasladarse después hasta la Plaza del Congreso, donde se efectuará la concentración general.

Formada la columna, se dirigirá por la calle Callao hasta la plaza Rodríguez Peña, para escuchar allí la palabra de los oradores designados.

El desfile del Partido Comunista

Con cinco columnas, que se concentrarán en la plaza Once de Septiembre, celebrará su manifestación el Partido Comunista.

Llegadas al punto de reunión, se formará una sola, que desfilará por las calles Rivadavia, Callao, Lavalle y Libertad, hasta la plaza del mismo nombre, donde en las tribunas levantadas al efecto harán uso de la palabra los oradores designados de antemano.

Las concentraciones se efectuarán: una a las 14.30 en Almirante Brown y Olavarría, que irá por ésta hasta Irala, siguiendo por Brandsen, Patricios, Defensa, Caseros, Piedras, San Juan, Solís, Independencia, Deán Funes, Moreno, Rioja, hasta la plaza del Once.

La otra se reunirá en Corrientes y Leandro N. Alem, a las 15, y desfilará por ésta hasta San Martín, Florida, Charcas, Maipú, Paraná, Tucumán, Boulogne-sur-Mer, Valentín Gómez y Ecuador hasta el punto de concentración. Se reunirá la tercera a la misma hora que la anterior en Brasil y Rioja, siguiendo este itinerario: Rioja, Garay, Boedo, San Juan Veinticuatro de Noviembre, Moreno, Rioja, hasta la plaza del Once.

En Osorio y Warnes, a las 14.30, se formará otra columna y continuará por Trelles, Donato Alvarez, avenida San Martín, Monte Dinero, Triunvirato, Corrientes y Ecuador, hasta el punto de concentración.

Y a las 15, en Rivadavia y Nazca, se formará la otra columna, la que seguirá por la primera de las calles nombradas hasta la plaza del Once.

Dos conferencias dará el Partido Salud Pública

El Partido Salud Pública ha organizado para hoy dos conferencias. La primera se efectuará a las 10 en la plaza Once y estará a cargo de los Sres. Jenaro Giacobini, Gregorio Romero y L. S. Raffo Palma. La segunda se cumplirá a las 17 en Las Heras y Tagle, donde hablarán los Sres. Guillermo Heins, J. C. Arditi Rocha y J. Giacobini.

En el Ejército de Salvación

Con motivo de la celebración del 1o. de Mayo se efectuará hoy a las 20.30 en el salón central de actos públicos del Ejército de Salvación, calle Rivadavia 3255, una conferencia, que será dictada por la jefa de dicha entidad. Estarán presentes el brigadier Palmer y su esposa, recién llegados de Europa. El brigadier Palmer viene a ocupar el cargo de secretario financiero de la organización en este territorio.

Dará una conferencia el Partido Popular

Adhiriéndose a la fiesta de los trabajadores el Partido Popular ha organizado una conferencia que se realizará hoy a las 21 en la esquina de las calles Corrientes y Suipacha.

Para que hagan uso de la palabra fueron designados los Sres. Bautista Romano, Francisco Ricci, José Pagés y Lorenzo Degregori.

La jornada legal de trabajo

Formulé una consulta la Cámara Argentina de Comercio

La Cámara Argentina de Comercio se ha dirigido al Departamento Nacional del Trabajo consultándole sobre la interpretación que se da oficialmente a la aplicación de la ley 11.544 sobre jornada legal del trabajo.

Expresa la institución que muchas firmas comerciales han acudido ante ella interrogándola acerca del alcance de algunos artículos de dicha ley, sobre todo el que establece la regla de las 8 horas diarias de labor o 48 semanales, y aunque la reglamentación dada por el Poder Ejecutivo el 13 de marzo parece autorizar la elasticidad en la jornada diaria de 8 horas, siempre que haya una compensación dentro de la semana en forma que no se excedan las 48 horas totales de trabajo efectivo, le han llegado versiones, dice, de que el Departamento ha interpretado la ley en el sentido de que el Gobierno no permitirá una jornada mayor de 8 horas, aun cuando el cómputo semanal sea menor al total de 48 horas.

Dice la Cámara que a su juicio la ley quedaría cumplida, de acuerdo con el espíritu de su legislación, cuando durante la semana no se excediese el total de 48 horas, entendiendo que si la jornada fuera realmente de 8 horas la ley no tendría por qué establecer en su artículo 1o. "o 48 horas semanales".

Luego se refiere a los artículos 2o y 9o. de la ley y pregunta si los empleados de comercio que comienzan y terminan su labor a una misma hora no están comprendidos en la denominación de "equipo" a que se refiere el último artículo mencionado.

Pide la Cámara se le proporcione la interpretación legal de los artículos en que apoya sus dudas, como también cuál es la que cabe a la denominación de "trabajo por equipos"; si la aplicación de la ley establece alguna diferencia entre el personal femenino y masculino y si los días feriados especificados en el artículo 15o. de la reglamentación se consideran como domingos para el cómputo de las 48 horas semanales o si los patrones tienen el derecho de descontar de ese total las 8 horas respectivas repartiéndolas como recargo en los demás días hábiles.

La cuestión de la yerba mate

La comisión que asesora a esta Cámara en la cuestión de la yerba mate ha designado a los Sres. Enrique Molina y Vedia, Carlos G. Frers y M. Ruiz Moreno para que reglamenten las partes esenciales del plan que se desarrollará en pro del mayor consumo de aquel producto.

Además de las solicitudes dirigidas al Poder Ejecutivo, a los secretarios de Estado y a los directores generales de las grandes reparticiones públicas, pidiéndoles su cooperación para que se adopte el consumo de yerba entre sus empleados y obreros, la Cámara ha resuelto dirigirse en idéntico sentido a los gobernadores de provincias y jefes de instituciones provinciales y solicitar su solidaridad con los propósitos perseguidos a las instituciones comerciales del Brasil y Paraguay.

Con el fin de llegar a uniformar las diversas denominaciones que en la actualidad cada país da a los principales principios activos que entran en la composición de la yerba mate, la Cámara gestionará el nombramiento de una comisión en que estén representados los tres países productores, para adoptar una denominación única para cada substancia, creyendo facilitar así el análisis químico del producto, principalmente en el extranjero.

Será celebrado el próximo aniversario de la Reconquista

Quedó constituída la comisión organizadora de los festejos

En la última asamblea realizada por la comisión nacional de homenaje y monumento a los héroes de la Reconquista y defensa de Buenos Aires fué designada la comisión ejecutiva que tendrá a su cargo la celebración del 124°. aniversario del glorioso acontecimiento, que se cumplirá el 12 de agosto próximo. He aquí la forma en que han sido distribuídos los cargos:

Presidente, Augusto Ibarra Pedernera; vicepresidentes, Pedro Etchepare y Raúl R. Rocha; secretarios, Norberto Juan Villegas, Ricardo de Ezcurra y Miguel Navarro Santa Ana; tesorero, Gabriel Monserrat; protesorero, Juan Angel Cerri, y vocales, Severo Toranzo, Angel L. Sojo, Delfor del Valle, Plomo Olivari, Rafael Blanco, Félix Tiscornia, Alonso Baldrich, Guido Spano, Juan G. Esquerra, Pablo Riccheri, Antonio Dellepiane, Carlos F. Melo, Enrique Udaondo, Gastón Federico Tobal, Alberto Cúneo, Benjamín Villegas Basavilbaso, Raúl de Labougle, Enrique García Velloso, Pastor J. Caraza, Martín Hidalgo Barreiro, Serafín O. Galán Deheza, Manuel R. Insúa, Lisardo Molina Carranza, César A. Taquini, Julio Alberto Scanavino, José E. Martinelli, Norberto Villegas, Abelardo M. Barrios, Carlos Smith, Juan G. Beltrán, Horacio Sánchez Loria, Bartolomé T. Espinel Bavio, Juan Rómulo Fernández, Luis García Lynch, Tomás Luque, Bernabé E. Pedernera y Aníbal Almeyda Huerta.

La secretaría funciona en la calle Boyacá 185.

EN EL PUER

la pagina de femina

LOS NUEVOS SOMBREROS

POR lo que he podido juzgar, la línea de los primeros sombreros de primavera cambia muy poco. Seguimos llevando la frente casi al descubierto, y el adorno, si existe, se coloca en la nuca. Como los tapados tienen todos cuellos algo bajos, esta forma sentará muy bien. Las pajas parecen ser multicolores y llenas de fantasías, algunas imitando tweed; quizá esto sea debido a que nos gusten tanto los sombreros de tela.

Se manifiesta una tendencia hacia el resurgimiento del ala. No podemos usar siempre gorros, y ya se les ha dado a éstos todas las formas imaginables. También se ha tratado de resucitar la boina, pero no la he visto en las grandes casas. En el verano usaremos, con toda seguridad, grandes sombreros, cuyas alas flexibles caerán mucho de un costado. Jean Patou ha presentado ya en su colección sombreros grandes de alas muy enroscadas, muy "tarabiscotés", si se me permite emplear este término irreverente. He visto "chez Reboux" una gran forma cuya copa sencilla era en satén negro; el ala, en fina paja verde, caía decididamente a la derecha. Creo, dicho sea de paso, que veremos muchos sombreros verdes y negros este verano. La crin tendrá también un papel importante y se llevará muy trabajada. Le Monnier emplea mucha crin-encaje con copa de terciopelo negro; esta aureola transparente sienta muy bien; pero, ¡qué fragilidad! Por subsanar algo este inconveniente se han hecho mezclas de crin y fieltro incrustado. Y, por fin, creo que volveremos a ver algunos adornos.

Los nudos de cinta colocados al costado o atrás en los gorros alternarán con algunas "touffes" de flores. Para las cinco y la hora del "cocktail" volveremos a usar las "aves de paraíso". ¿Puede darse noticia más agradable? Ningún adorno ha sido jamás más elegante que estas plumas livianas y preciosas. Cruzan detrás del sombrero, de modo que una parte viene hacia adelante, en tanto que la otra queda detrás. También se mezclan las "touffes", una verde y otra negra. Nada acompañará mejor las "toilettes" de la gran estación.

MARTINE RENIER
Redactora-jefe de la Moda de "Femina"

A la derecha: Tres sombreros de Rose Valois; uno es un gorro en breitschwanz negro, cuya copa atraviesa una cinta de satén grosella; el segundo es en paja negra con el ala levantada adelante y sujeta al costado por dos motivos de plumas, uno amarillo y el otro rojo. Abajo: Sombrero de "taupé" verde, muy largo a la izquierda y adornado a la derecha con un nudo de cinta del mismo tono. Abajo, en el círculo: Tres sombreros de Lewis: uno es una boina de paja azul colocada sobre una cinta de gros-grain piqué en el mismo tono; el segundo es una gran capelina en taffetas negro piqué con copa redonda en taffetas rosa piqué; el tercero es un sombrero en bakon beige adornado sobre la nuca con un nudo en satén negro.

ROSE VALOIS

LEWIS

A la izquierda: Sombrero de Agnés en "paillasson" escocés y cinta de satén rojo; gran sombrero de Patou en "paillasson" rojo y blanco, adornado con tres pompones de plumas rojas, negras y blancas; gorro de Agnés en tela cuadriculada roja y beige con echarpe en la misma tela anudado en el cuello. Abajo: Gorro de Lanvin en taffetas matelassé (acolchonado); gorro de Marthe Collot en paja, paño y lana verde claro; luego dos sombreros de Colette Goupy: uno en gros-grain rojo y tweed mezclados; el otro en fieltro rosa con motivos incrustados en crin del mismo tono.

AGNES JEAN PATOU AGNES

El último gesto de la moda en París

Muchos gorros en piel chata: "breitschwanz", "poulain doré" o "agneau rasé" del mismo tono del tapado.

* * *

Con los trajes de jersey, boinas drapés en lo mismo.

* * *

Sobre los sombreros "de vestir", modelos de plumas en colores.

* * *

Muchos adornos de cinta en los sombreros de media estación.

* * *

Para la mañana, el echarpe y el sombrero en la misma tela y en el mismo tono.

* * *

Paja, paño y lana para los gorros drapés.

JEANNE LANVIN MARTHE COLLOT COLETTE GOUPY

Hoteles recomendados

Nuestras lectoras encontrarán en esta rúbrica los nombres de algunos hoteles de París, que les recomendamos. Los viajeros pueden estar seguros de encontrar el recibimiento más cordial y el confort más moderno, unidos al ambiente peculiar de la gran ciudad francesa.

HOTEL MONT-THABOR
PARIS, RUE MONT-THABOR
180 habitaciones con baño y lluvia
El hotel de los argentinos en París
GERENCIA ESPAÑOLA

HOTEL ASTORIA
Avenue des Champs Elysées,
frente a l'Arc de Triomphe
PARIS

HAY EJEMPLARES SOBRESALIENTES EN EL TORNEO DE AVES

Los jurados iniciarán esta tarde la adjudicación de los premios establecidos

LOS REMATES

Comenzaron a entrar ayer en el local de la avenida Leandro N. Alem 1950 los animales destinados a la exposición de fomento de aves y conejos, que será inaugurada el sábado próximo.

En las últimas horas de la tarde las jaulas presentaban un magnífico aspecto, con centenares de aves de alta calidad, procedentes de los criaderos más afamados de las zonas próximas a esta capital.

Como todos los años, en los torneos que organiza la Asociación Criadores de Aves, Conejos y Abejas, el conjunto de animales que disputarán los premios instituídos por el programa que sirve de base al certamen es realmente magnífico, y está evidenciando que la avicultura progresa en forma visible, si no en todos sus aspectos, por lo menos en cuanto a razas y "pedigree", que es la base del futuro engrandecimiento de esta industria de la granja.

Hemos visto ayer ejemplares capaces de competir con los más destacados de la producción europea y norteamericana, preciosos prototipos de sus razas, que bien pueden llegar a ser la expresión fiel de lo que prescribe el "standard", por la perfección de sus formas y las características de una calidad superior.

En cuanto a los conejos, podemos decir que entraron ayer muchos lotes sobresalientes de las razas más difundidas en nuestro país.

Los jurados comenzaron ayer sus tareas de descalificación y hoy iniciarán la adjudicación de los premios instituídos.

El remate de los animales principiará el lunes próximo a las 14, iniciándose con el gallo campeón de la raza Plymouth Rock barreada, y siguiendo por orden de catálogo.

LA SEGUNDA FERIA DE CONCENTRACION

Ha sido instalada en Dorrego y Alvarez Thomas y se inaugurará mañana

Mañana a las 24 se verificará el acto inaugural de la segunda feria de concentración, a la que se ha dado el nombre de Dorrego y ha sido instalada en un amplio terreno situado en la esquina de las calles Dorrego y Alvarez Thomas, que su propietaria, la empresa del Ferrocarril Central Argentino, ha cedido gratuitamente a la Municipalidad.

Asistirán al acto el intendente, señor Cantilo; el secretario de Hacienda, Dr. Arambarri; el contador general, Dr. Bastiani; miembros del Concejo Deliberante, el superintendente de Mercados, Sr. Pastine, y otros funcionarios.

Se [illegible] formes oficiales, el número [illegible] consignatarios que [illegible] lo en la nueva [illegible] mayorista es considerable.

Hasta el local de la feria llega un desvío que ha construído la mencionada compañía ferroviaria, para facilitar la remisión a ella de los productos del norte y del oeste del país.

OTRA DEPRECIACION HA SUFRIDO NUESTRA MONEDA

Los cien dólares se cotizaban ayer a 262,95 pesos

Nuevamente se presentó ayer desfavorable para nuestra moneda el mercado de cambios internacionales. La depresión fué bastante brusca, representando en el día una pérdida de importancia para el valor adquisitivo del peso argentino. Los giros telegráficos sobre Nueva York, que todavía el martes eran posibles al tipo de 114,40, o sean 260 pesos los cien dólares, ayer se cotizaban a 115,70, tipo equivalente a 262,95 pesos, y se giraba sobre Londres a 42 1/2, que equivale a 12,83 la libra esterlina, contra 43 1/8 (12,65 pesos) que era la cotización del día anterior.

Como se sabe, la paridad para el dólar es la de 103,64 (235,54 pesos las cien unidades) y para la libra de 47 5/8 (11,15 pesos).

La valorización del dólar y de la libra alcanzó en forma proporcional a la casi totalidad de las divisas europeas.

Sociedad de San Vicente de Paúl

El domingo celebrará su junta general

El consejo central de la Sociedad de San Vicente de Paúl, en cumplimiento de la prescripción de su reglamento, realizará el próximo domingo la solemne fiesta de la traslación de las sagradas reliquias de su patrono San Vicente de Paúl.

Por la mañana de ese día las conferencias de San Vicente de Paúl de la Capital se congregarán en sus respectivas capillas o iglesias a fin de asistir a la misa, acompañadas de los pobres socorridos para recibir la sagrada comunión.

A las 15.30 los miembros de la sociedad se reunirán en la iglesia del Espíritu Santo, calle Salguero y Mansilla, con objeto de asistir a la junta general. El acto se iniciará con la bendición con el Santísimo Sacramento. Luego pasarán al salón de actos del colegio próximo al templo parroquial, donde se llevará a cabo la asamblea, que será presidida por el Rvdo. Padre rector de la congregación del Verbo Divino, Ricardo Kanfhold.

El acto se iniciará con la invocación del Espíritu Santo, prescripta por el reglamento de la sociedad, seguida de la lectura espiritual y del acta de la asamblea anterior. Después se dará lectura de la memoria anual de los trabajos realizados por los respectivos consejos particulares con sus correspondientes conferencias y la comisión de obras especiales.

Terminará el acto con una alocución pronunciada por el R. P. Federico Rademacher y la bendición con la sagrada reliquia de San Vicente de Paúl.

Asistirán a este acto especialmente invitados los curas rectores y demás sacerdotes de la arquidiócesis.

MOVIMIENTO POLITICO

LAS ELECCIONES EN ENTRE RIOS

En una reunión de políticos se consideró la situación

Los senadores por Entre Ríos señores Luis L. Etchevehere y Leopoldo Melo conversaron ayer extensamente en antesalas del Senado con los diputados nacionales por la misma provincia Sres. Mariano G. Calvento y Misael Parodi.

Más tarde los referidos legisladores presidieron una reunión que realizó el Comité de Residentes Entrerrianos en pleno, en el local del comité radical antipersonalista de la Capital, sito en la calle Moreno 1808, y de la que participó también el presidente del comité últimamente mencionado, Dr. Díaz.

En la reunión fué considerada la situación política de la provincia de Entre Ríos, resolviéndose intensificar la campaña proselitista iniciada en favor de la fórmula gubernativa Quirós-Uranga.

También se resolvió realizar un gran acto público en la plaza del Congreso, para hacer una manifestación en defensa del federalismo argentino.

En dicha reunión, que probablemente se realizará el lunes de la semana próxima, harán uso de la palabra varios oradores.

PARTIDO SOCIALISTA INDEPENDIENTE

Declaración de un grupo de universitarios

Los ciudadanos Rafael Goytía, Francisco Acuña, Liberto Rabovich, L. M. Manganiello, Néstor Raffo, Edmundo Chedufau, Ernesto Peretstein y Jorge A. González Luna, en nombre del grupo universitario del Partido Socialista Independiente, en la imposibilidad, según expresan, de convocar a sus colegas a una asamblea con la premura que consideran conveniente, han producido una declaración en estos términos:

"Que la proyectada intervención a Entre Ríos constituiría un atropello inaudito y un atentado sin precedentes; condenarlo desde ahora y repudiar una vez más al personalismo bárbaro y regresivo; que todo ciudadano digno y libre debe evitar, por los medios que las leyes establecen la consumación de tamaña iniquidad y tanta vergüenza; comunicar esta resolución al consejo directivo del partido y enviar una nota especial al comité de la juventud antipersonalista de Entre Ríos."

En los considerandos que preceden a esta declaración se hace un elogio del gobierno actual de dicha provincia, "que constituye un motivo de orgullo y legítima satisfacción para todo argentino" y se menciona el contraste que dícese ofrece la situación de orden imperante en Entre Ríos, "con la conducta de los comisionados federales en San Juan y Mendoza, que escarnecen al país afrentando su cultura".

Celebró asamblea ayer el Consejo Nacional de Mujeres

Dióse cuenta de la marcha de la institución

Efectuó ayer su asamblea anual el Consejo Nacional de Mujeres con la presencia de representantes de numerosas sociedades femeninas.

Luego de aprobarse el acta de la reunión anterior, inició el acto la señora Carolina Lena de Argerich, la que se refirió a las actividades que desarrolla la mujer en la Argentina en pro del adelanto cultural del país, y recordó la reciente desaparición de las Sras. Catalina Moreno de Brinkmann y Rosario M. de Doncel, que fueron colaboradoras activas e inteligentes de la institución, en homenaje a las cuales la asamblea se puso de pie.

A continuación la Sra. Emina P. de Mezquita leyó el informe de la secretaría del interior, en el que se consignaba la nutrida correspondencia recibida, entre la que se contaba una comunicación del ministro de Checoeslovaquia anunciando que con motivo del congreso internacional de mujeres que se reunirá en Viena el mes próximo, el Consejo Nacional de Mujeres de Praga había concedido a las delegadas que asistan la visación gratuita de sus pasaportes y una rebaja del 50 por ciento en los ferrocarriles checoeslovacos.

Después se dió lectura al informe de la secretaría del exterior, cuya titular, Sra. Carolina M. K. de Elías, expresó que para representar al consejo argentino en las sesiones del congreso de Viena fueron designadas la delegada permanente en Gran Bretaña, D. Magdalena C. de Barton, y Da. Juana T. de Raynes. En ese congreso, dijo, se tratará una proposición argentina para que el castellano sea adoptado como idioma oficial en los consejos de mujeres, a la cual se adhirió el consejo del Perú.

Luego que la Srta. Etelvina Chaves de Torello leyó las respuestas recibidas sobre la encuesta acerca del reconocimiento de la paternidad, presentó su informe la presidenta de la Sociedad Damas de Misericordia, doña Celina A. de Battilana, que fué leído por Da. Angélica de Elía de Riglos, en el que se daba cuenta de la obra realizada por la mencionada institución en pro de los niños y ancianos. También la directora de la revista del Consejo, Srta. Ernestina Tay, anunció las mejoras que se introducirán en esta publicación, se refirió a la labor que desarrollará el futuro congreso femenino de Viena, elogió la acción de la delegada Srta. Wanda Crabinsky, designada juez en Polonia, citó a las arquitectas que triunfaron en un concurso de Bulgaria, a la pintora Olga Fornaska y a la escritora Selma Leguerloff, que han tenido varios éxitos en Europa, y terminó aludiendo al acto que se efectuó en Londres en homenaje a las delegadas del congreso reunido allí.

La Sra. Gisberta S. de Kurth dió cuenta de la labor de la comisión cultural hispano-americana instituída por la Biblioteca del Consejo Nacional de Mujeres, y después se aceptó un nuevo premio de cien pesos, ofrecido por Da. Carmen S. de Pandelfini, para estimular entre los estudiantes la pureza del idioma castellano.

Asistieron a la asamblea, representando a las sociedades femeninas adheridas al Consejo Nacional de Mujeres, las Sras. Cora Z. del Carril y Rosa C. de Botet, por la Sociedad de Beneficencia de la Capital; Celina Atucha de Battilana y Angélica E. de Riglos, por la Sociedad Damas de Misericordia; Pura Pastor de Fernández Díaz, por el Asilo Huérfanos de Militares; Mercedes F. E. de Rodríguez Loredo, por la Sociedad Hermanas de los Desamparados; Sara G. de Hueyo y Clara R. E. de Marín, por la Obra de la Conservación de la Fe; María Luisa Padilla de Helguera, por la Confederación Nacional de Beneficencia; Ester E. de González Videla y Agustina A. V. de Iturralde, por la Sociedad Hermandad de Beneficencia; Sras. Browing y Curtiss, por la Sociedad Patriótica de Damas Americanas, y Laura Z. de Vélez y Mercedes M. de Muro, por el Patronato Español.

LOS SOCIOS DE LA BOLSA DE CEREALES CELEBRARON AYER DOS ASAMBLEAS

En la extraordinaria se procedió a la reforma de algunos artículos de los estatutos

RENOVACION DE LA C. D.

Con asistencia de 266 socios se realizaron ayer las asambleas extraordinaria y ordinaria a que habían sido convocados los socios de la Bolsa de Cereales, iniciándose el acto a las 10.30. Después de darse lectura al orden del día, el socio Sr. Tewes hizo alusión a la obra en que se halla empeñada la comisión directiva de la institución y a la que deberá cumplirse más adelante, terminando por concitar a la asamblea a que diese un voto de aplauso y secundase los propósitos que animan a los dirigentes de la institución.

Luego se entró a considerar la reforma de los estatutos, y la discusión de los artículos cuya modificación se proponía dió lugar a un debate extenso y agitado que obligó a menudo a la presidencia a hacer uso de la campana de orden.

Reforma de los estatutos

De acuerdo con las modificaciones que se introdujeron en la asamblea, la reforma de los estatutos quedó aprobada del siguiente modo:

Artículo 7o., inciso 4o.): Abonar las cuotas de ingreso y trimestrales a que se refiere el art. 8o.

Art. 8o.: Los socios contribuyentes pagarán una cuota de ingreso y otra trimestral cuyo importe establecerá la comisión directiva, sin que excedan del límite de 500 y 20 pesos, respectivamente, pudiendo ésta dejar sin efecto la primera, en las épocas y por los plazos que considere conveniente.

"La cuota de ingreso, en los casos en que deba pagarse, deberá hacerse efectiva al recibirse el diploma correspondiente, y las trimestrales, dentro del primer mes de cada trimestre.

"Art. 21: Cuando un dependiente haya estado inscripto durante cinco años, podrá solicitar su admisión como socio, pagando sólo el cincuenta por ciento de la cuota de ingreso que rija, y siempre que reuna las demás condiciones exigidas en el artículo 7o., quedando, por otra parte, sujeto a las disposiciones pertinentes.

"Art. 31, inciso J): Fijar el importe de las cuotas a que se refiere el artículo 8o., dentro de los límites establecidos por la asamblea.

"Art. 65 (especial): Créase la calidad de socio adherente, para aquellas personas que, teniendo su residencia en el extranjero o en el interior de la República, satisfagan una cuota mínima anual, que fijará la comisión directiva, y se sometan a una reglamentación que esta última dicte sobre el particular. Estos socios no tendrán el derecho de operar en los mercados de la institución, ni el de concurrir a las asambleas, careciendo de voz y voto. No podrán ocupar cargo directivo alguno en la entidad. Las disposiciones de estos estatutos que se refieren a socios o socios contribuyentes, no les corresponden.

"Art. 15: Substituir la palabra República por las de Capital Federal.

"Art. 31, inciso F): Constituir un tribunal arbitral de doce miembros titulares y doce suplentes.

"2o. Créase una cuota especialmente destinada al pago del capital facilitado a la institución por medio del empréstito interno pro edificio social, y sus intereses, consistente en la suma de cinco pesos trimestrales, y que abonarán los socios juntamente con la cuota periódica común, siendo aplicable a esa contribución especial, todas las disposiciones estatutarias y reglamentarias que rigen para las demás.

"El producto de esa cuota provisional deberá ser depositado en cuenta especial, y no podrá concedérsele otro destino que no sea el que origina su creación. Satisfecho que sea, en cualquier forma, el importe del empréstito interno pro edificio social, quedará ipso facto sin efecto la cuota que por esta disposición se crea, y sin que sea necesario para ello una nueva resolución de la asamblea."

Renovación de la comisión directiva

A las 12, o sea después de una hora y media de discusión se dió término a la asamblea extraordinaria, pasándose entonces a considerar la memoria y el balance correspondientes al último ejercicio que, de acuerdo con la moción de uno de los socios, fueron aprobados sin observación.

Acto continuo se constituyeron las mesas receptoras de votos para proceder a la elección de seis vocales titulares y dos suplentes de la comisión directiva, proclamándose electos, después de practicado el escrutinio, a los señores Pedro Genta, Carlos A. Garibaldi, Américo Martelli, José Crespo Casal, Cesáreo García y Benito Rossi, como titulares, y los Sres. Luis J. Accame y Carlos L. Salas, como suplentes.

Antes de darse por terminado el acto se tributó un voto de aplauso a la comisión directiva por la labor desarrollada durante el último período.

LOS MARINOS BRITANICOS VISITARON AYER EL REGIMIENTO DE GRANADEROS

Los marinos del Delhi visitando el cuartel

Como estaba anunciado, ayer visitaron el cuartel del regimiento de granaderos a caballo, en Maldonado, el comandante y un grupo de oficiales del crucero británico Delhi, fondeado actualmente en la dársena A de Puerto Nuevo. El capitán de la mencionada nave, Mr. Campbell Tait, se hizo presente en el local mencionado, con sus acompañantes, a las 10, siendo todos recibidos por el jefe de aquella unidad, coronel Vázquez y los jefes inmediatos de la misma, teniente coronel Hermida y mayor Arribau González, a los que rodeaban otros oficiales de la unidad.

La banda de música del regimiento ejecutó entonces el Himno Nacional y el "God save the King", cuyas notas fueron escuchadas por los militares en la posición de firme y haciendo la venia. En seguida se inició una recorrida por las instalaciones principales del cuartel y luego se desarrolló ante los visitantes un programa especial de ejercicios, destinados a hacerles conocer algunos aspectos de la instrucción del soldado de caballería entre nosotros, teniendo luego el capitán Campbell oportunidad de probar la muestra del rancho para la tropa, que, como es sabido, se presenta diariamente al jefe del cuerpo.

A mediodía los marinos británicos fueron obsequiados con un almuerzo, que se sirvió en el casino de oficiales, haciendo uso de la palabra para saludarlos, en el momento de servirse el champaña, el coronel Vázquez.

Habló después el teniente coronel Hermida. Luego agradeció la fiesta y las atenciones recibidas durante la visita, el capitán Campbell Tait, en su nombre y en el de todos los tripulantes de la nave bajo su mando.

LLEGARON AYER DOS PAQUETES DE ULTRAMAR

El Conte Rosso y el Andalucía condujeron numerosos pasajeros

Poco antes de las 18 amarró ayer en la Dársena Norte el transatlántico italiano Conte Rosso, con un pasaje excepcionalmente numeroso, así como el correo y la carga habituales.

La actriz Myriam Stefford

Llegó a esta capital en la nave nombrada la actriz norteamericana

Myriam Stefford

de cinematógrafo miss Miriam Stefford, que integraba hasta ahora las filas de la U. F. A. Protagonista de las películas "Moulin Rouge" y "La duquesa de Chicago", miss Stefford cuenta con una vasta popularidad y se propone retirarse de la vida artística, pues contraerá enlace en París dentro de breve plazo con un caballero argentino, D. Raúl Barón Biza.

Miss Stefford nos manifestó a su arribo que permanecerá en Buenos Aires sólo por espacio de algunas semanas.

—Es para mí extraordinariamente grato — nos dijo— llegar a Buenos Aires, ciudad que deseaba de un modo vivo conocer. Se me ha hablado mucho de su grandeza, de su inquietud tumultosa y sus bellos aspectos y espero poder apreciar ahora, aunque en escasos días como dispondré, todas esas cosas y muchas otras. Me complace también saludar por intermedio de ustedes al público argentino.

El profesor Gaston Wunemberger

Igualmente llegó en el Conte Rosso el profesor suizo Gaston Wunemberger, joven catedrático que dictará cursos en la Universidad de Buenos Aires.

El profesor Wunemberger nos dijo que se propone hacerse cargo de una cátedra de electrotécnica en la Facultad de Ingeniería, donde dará clases regularmente. Tuvo palabras de elogiosa consideración para nuestro país y nuestra ciencia, algunos de cuyos nombres y obras conoce profundamente.

El Andalucía Star

A las 18.30 amarró en segunda andana el paquete británico Andalucía Star, también con pasaje numeroso.

En este buque llegó a Buenos Aires D. Vicente Echeverría, cónsul chileno en Londres. El Sr. Echeverría viene a nuestro país sólo en tránsito y se propone permanecer una breve temporada en Chile, disfrutando de licencia.

En el Andalucía Star llegaron asimismo los hacendados Roberto J. Bolster y Julio A. Parera, el médico Dr. Carlos A. Wase y otras personas.

LIGA PATRIOTICA

Los desagües en las zonas inundables

El malestar exteriorizado por los vecindarios de las zonas inundables de la ciudad, traducido en la campaña emprendida por diversas sociedades de fomento en favor de la construcción de desagües, ha dado motivo a una resolución de la junta de gobierno de la Liga Patriótica dirigida a las brigadas, disponiendo que esos organismos participen y cooperen en los trabajos que se realizan para lograr la implantación de esas obras.

La urgente necesidad de que las autoridades correspondientes se preocupen en forma seria y definitiva de la construcción de desagües reclamados con carácter imperioso para poner término a los peligros e inconvenientes que sufren numerosos vecindarios afectados por este problema —dice la circular dirigida a las brigadas—, preocupa seriamente a las autoridades de la Liga, atentas siempre a llevar su acción en favor y beneficio del pueblo. Se refiere luego a los aspectos más importantes de este problema, y termina expresando que las autoridades de las brigadas deberán participar en todo momento en la campaña popular emprendida en favor de la construcción de la citada obra, designando a este efecto delegados a las comisiones de propaganda, oradores en los mitines que se realicen y nombrando sus representantes en todos aquellos actos que tengan por objeto obtener de las autoridades el beneficio que solicitan los vecindarios de la ciudad perjudicados por la situación descripta.

INSTITUCIONES CIENTIFICAS Y CULTURALES

Sociedad Argentina de Pediatría

Desaparecidos últimamente los "Archivos Latino-Americanos de Pediatría", órgano común a las sociedades de pediatría argentina y uruguaya, la comisión directiva de la primera de estas entidades ha resuelto publicar una revista propia que se denominará "Archivos Argentinos de Pediatría", cuyo primer número aparecerá en el mes actual.

La nueva revista, que será mensual y dirigida por la comisión directiva, que actuará como comité de redacción, publicará todas las comunicaciones llevadas a las sesiones de la Sociedad Argentina de Pediatría y reflejará, de un modo general, el movimiento científico y administrativo de la institución. Publicará también las colaboraciones espontáneas e inéditas que se le envíen, aun cuando sus autores no pertenezcan a la sociedad, sin otras limitaciones que las impuestas por la especialidad en sus diversas disciplinas y la seriedad científica de los artículos.

Las obras de riego en Río Negro

Se solicita la rectificación de las mismas

La Sociedad Rural de Río Negro y Neuquén se ha dirigido al ministro de Obras Públicas incitándole a que estimule la realización de los trabajos indispensables para reparar el error cometido al construirse las obras de irrigación en la zona de las colonias Rusa, Cervantes, Kilómetro 1127, Ingeniero Huergo y Kilómetro 1113, al hacerse demasiado pequeña la capacidad de los canales de desagüe, provocando así un exceso de agua en las tierras cultivadas y la pérdida de las cosechas como resultado del fenómeno llamado "revenimiento". Solicitan además la exención del pago del canon por esos regantes.

En la nota presentada, que lleva las firmas de los señores Carlos R. Gallardo y T. D. Real y Taylor, presidente y secretario, respectivamente, de esa institución de fomento, se expresa, entre otras cosas, lo siguiente:

"Confiados en las promesas de un buen servicio de irrigación, centenares de agricultores establecieron su hogar, labraron la tierra, emplearon capitales en la parte del valle de Río Negro, donde se encuentran las colonias Rusa, Cervantes, Kilómetro 1127, Ingeniero Huergo y Kilómetro 1113, implantando allí las bases de un emporio de riquezas, abrigando la seguridad de conquistar el bienestar para sus familias.

"A los pocos años de trabajo han visto defraudadas sus esperanzas, a causa de que por imprevisión faltan los canales necesarios para dar salida al exceso de agua, debido a lo cual la producción disminuye de año en año y la tierra pierde poco a poco sus buenas condiciones, produciéndose el temido fenómeno del "revenimiento".

"Visto esto por el gobierno nacional, al que no ha escapado la intranquilidad de los agricultores, les ha ofrecido realizar las obras proyectadas y ello hace que renazcan las esperanzas que levantan el ánimo; pero esas promesas no tienen la virtud de poner remedio al mal causado por la falta de cosechas que han motivado la ruina de los pobladores, quienes hoy carecen de recursos para abonar el canon de agua.

"Esta institución de fomento, ante este cuadro en que por una parte se hallan actividades prontas a entrar en acción en cuanto el Gobierno cumpla sus promesas, y por otra parte se ve miseria y desaliento en los trabajadores, viene a solicitar de V. E. que no se obligue a pagar el canon de agua a los que hacen lo posible por incorporar esas tierras al concierto de la producción, dentro de lo que la razón aconseje y teniendo en cuenta las causas del desastre, no imputables al agricultor".

"La comisión directiva reconoce que existe en el Gobierno un alto espíritu de justicia y espera que el ilustrado criterio del ministro le hará comprender que nuestra gestión responde a principios de patriotismo y de humanidad".

Obras públicas en la provincia de Buenos Aires

Ha sido editado un álbum descriptivo

El gobierno de la provincia de Buenos Aires ha impreso un álbum con fotografías e informaciones diversas acerca de las obras públicas ejecutadas en ese estado durante el mandato del doctor Valentín Vergara y siendo titular de la cartera respectiva el ingeniero Ernesto C. Boatti.

En el período comprendido entre los años 1926-1930, según lo expresa la publicación oficial referida, se han efectuado obras públicas requeridas con urgencia. Así, destaca el álbum el Pasaje Monteverde, la Asistencia Pública y los nuevos talleres del Ferrocarril Provincial, en La Plata; las escuelas y comisarías construídas en todos los partidos, los tribunales de la costa sur, los hospitales y policlínicos, el puente colgante sobre el río Quequén Grande, los caminos pavimentados Morón-Luján y Avellaneda-Quilmes y los desagües de Avellaneda.

Las construcciones para escuelas alcanzan a ciento cuarenta. En edificios solamente, destinados a diversos usos, se han invertido más de treinta y cuatro millones de pesos.

Muchas de las obras referidas habían sido iniciadas por el gobierno anterior y concluídas por el actual. Otras, en cambio, continúan en ejecución.

En todo el territorio de la provincia se han construído noventa y dos locales para comisarías, obras que se han pagado en efectivo.

Menciona después el álbum aludido las construcciones de caminos. Son éstos los de Morón-Luján, Avellaneda-Quilmes, Temperley-Monte Grande, Explanadas Norte y Sur y avenida Cincuentenario, en Mar del Plata; al Parque Camet, en Mar del Plata; Ciudadela-Caseros, Lomas de Zamora-Santa Catalina, calles Campana y Provincias Unidas, en Matanza. El costo de los mismos ha sido calculado en 20.762.506,66 pesos.

Los puentes construídos alcanzan al número de 126, con un costo de 3.622.342,45 pesos. Asimismo, las obras de pavimentación ejecutadas, con una superficie de 1.116.052,41 metros cuadrados, insumieron 24.554.255,82 pesos. El costo de las ejecuciones ha sido presupuesto en 12.816.376 pesos, con una superficie de 778.471,85 metros cuadrados.

Estos datos relativos a las obras públicas construídas en la provincia de Buenos Aires se completan en el álbum con fotografías y gráficos diversos.

A medianoche venció un plazo para trasladar las estaciones de radio

Anoche a las 24 se cumplió el plazo para el traslado de las estaciones radiotelefónicas fuera de la Capital. Como anunciamos oportunamente, varias estaciones funcionaban ya en Villa Reconquista, Ciudadela, y otras comenzarán a hacerlo hoy en distintos puntos de los partidos vecinos. Otras deberán mantenerse en silencio hasta que termine la erección de sus torres y edificios.

Los oyentes podrán apreciar desde ahora cuáles son las empresas de "broadcasting" que se han ajustado a la reglamentación, pues aunque muchas de ellas han hecho anuncios al respecto, no se sabe si en realidad sus transmisiones están listas y debidamente sintonizadas.

COMO FUE CONCEDIDA LA LIBERTAD AL Dr. CANTONI

La autorización la concedió el ministro del Interior

San Juan, 30. — Constituyendo la nota de actualidad la libertad concedida al ex gobernador Dr. Aldo Cantoni, y como se tejen a su alrededor los más variados comentarios, el interventor federal ha dado a publicidad la comunicación que al respecto recibió del ministro del Interior, que dice:

"Contestando su consulta sobre si puede autorizar la salida de la cárcel del Dr. Aldo Cantoni, en vista del estado de salud de su esposa, significo a V. E. que debe ponerlo en libertad, con ese fin y por el término que el estado de la paciente lo requiera, bajo palabra de honor del Dr. Aldo Cantoni de que estará a la orden del juez correspondiente para lo que fuese requerido".

FUE CONFIRMADO EN EL CARGO EL INTENDENTE

El decreto por el que se le vuelve a nombrar en comisión se le comunicó ayer

El Poder Ejecutivo ha confirmado en sus funciones de intendente municipal de la Capital a D. José Luis Cantilo que, como hasta ahora, lo será en comisión mientras se recaba del Senado el acuerdo de ley.

El decreto correspondiente, fechado el 28 del mes pasado, le fué comunicado ayer por el Ministerio del Interior y dice así:

"En uso de la facultad conferida por el artículo 86, inciso 22, de la Constitución Nacional, el Poder Ejecutivo de la Nación decreta: Nómbrase en comisión intendente municipal de la ciudad de Buenos Aires a D. José Luis Cantilo."

Renunció el secretario de Obras Públicas de la Intendencia

Con motivo de su designación para el cargo de ministro de Gobierno del nuevo Poder Ejecutivo de la provincia de Buenos Aires, D. Luis Rodríguez Irigoyen presentó ayer al intendente municipal la renuncia del cargo de secretario de Obras Públicas, Higiene y Seguridad.

El decreto de aceptación de la renuncia será dado mañana, juntamente con el de nombramiento del nuevo secretario, si queda resuelto para ese día, o con el de designación, en carácter interino, del secretario de Hacienda, Dr. Arambarri.

Con motivo de retirarse de sus funciones en la Intendencia, el señor Rodríguez Irigoyen fué visitado ayer por numerosas personas.

50 aniversario KODAK

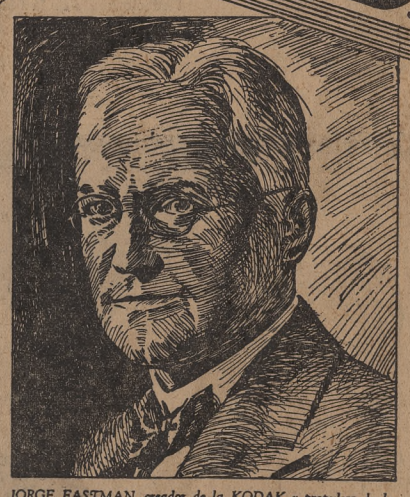

JORGE EASTMAN, creador de la KODAK y propulsor de la ciencia fotográfica universal.

HACE cincuenta años que el Sr. Jorge Eastman fundó la Compañía Kodak. En el medio siglo de existencia, investigó sin cesar y no descansó para conseguir popularizar la fotografía, contribuyendo con su labor al progreso de la ciencia y de las artes, aportando, a la vez, una excelente cooperación en favor de la cultura en general.

En esta fecha propicia, tan memorable para nosotros, hemos de dejar constancia expresa de nuestro agradecimiento a los aficionados y profesionales argentinos, que han sabido alentarnos en nuestra actuación local, y reafirmamos una vez más nuestros propósitos de renovarnos constantemente en la dirección del progreso de la fotografía y la cinematografía.

KODAK ARGENTINA Ltda.
Paso 434-38 — Buenos Aires

LLEGO AYER A BUENOS AIRES UN GRUPO DE PRESTIGIOSOS ARTISTAS

QUEDO EN MONTEVIDEO EL ELENCO CATALINA BARCENA

D. Gregorio Martínez Sierra Anuncia una Primicia para Buenos Aires

Ayer por la tarde entró a nuestro puerto el vapor Conte Rosso, en el cual llegaron a Buenos Aires prestigiosas figuras musicales y un grupo de artistas líricos y dramáticos que deben iniciar en breve sus actividades en el Colón y en el Maipo.

Este grupo de gente de teatro fué acompañado hasta Montevideo por el conjunto de comedia de Catalina Bárcena, que, como se sabe, comenzará mañana su temporada en el teatro 18 de Julio, donde se presentará con "Vida y dulzura", de Santiago Rusiñol y Gregorio Martínez Sierra.

Con el concurso de un número tan crecido de artistas no han faltado durante la travesía animadas reuniones y espirituales notas que la matizaron en forma amena y pintoresca. La espiritualidad que dominó durante el viaje tuvo—según afirman los pasajeros—su punto culminante en la celebración del paso de la línea, cuyo festejo sumó la entusiasta cooperación de los elementos teatrales, a cuyo frente figuraron Lola Membrives, con un original disfraz de española de Hollywood"; Catalina Bárcena, con un suntuoso traje de "geisha", y Gregorio Martínez Sierra, vistiendo un albo uniforme de marinero genovés.

En este tono de franco regocijo y camaradería transcurrió el viaje de los artistas, que sólo hubieron de lamentar, a la salida de Río de Janeiro, un cambio de "mise en scene": el mar, apacible hasta entonces, les obsequió con un espectacular temporal que, por esta vez, no fué efectista maniobra de utilería...

Durante los breves momentos que se detuvo el Conte Rosso en Montevideo, en medio del ajetreo de la llegada y mientras periodistas y fotógrafos cumplían con apremio la tarea de entrevistar a los artistas y organizar grupos sobre cubierta, pudimos conversar algunos instantes con D. Gregorio Martínez Sierra.

El prestigioso comediógrafo y director de la compañía de Catalina Bárcena habla con entusiasmo de su nueva visita al Plata y nos adelantó la impresión de que este año le tocará desenvolver a su compañía una temporada de mayor significación en sus aspectos artísticos.

Es interesante el panorama actual del teatro español.

En primer término alude el autor de "Canción de cuna" al espíritu de renovación que se advierte en las manifestaciones dramáticas en España.

—Un soplo vivificador para nuestra escena ha traído la incorporación a nuestros autores de jóvenes hombres de letras que aspiran con sus ensayos a remover los viejos constructivos moldes, y a agitar las tendencias tradicionales. Pudiera nombrarse entre éstos a López Rubio y Ugarte, que ya dieron a las tablas una comedia de interés conceptivo como "De la noche a la mañana", y Valentín Andrés, cuya farsa "¡Tarará!" tuvo cien representaciones consecutivas en el Lara, circunstancia digna de destacarse por ser ésta la primera producción del autor. Gómez de la Serna, con su pieza "Los medios seres", atrajo también la atención del público y de la crítica, y estos apuntes de inquietud y de aspiraciones renovadoras han modificado las perspectivas de nuestro teatro, que parece encauzarse hacia las corrientes modernas y buscar en la obra de imaginación la novedad temática y de desenvolvimiento coincidente con el ritmo nervioso de la hora las mismas huellas que ha determinado un surgimiento de valores intelectuales en la escena francesa.

Los autores viejos como nosotros, acudimos también a este movimiento de evolución dramática y lo acompañamos con verdadera simpatía, por cuanto toda empresa dirigida a ampliar horizontes y todo intento de vigorizar el arte teatral, debe mirarse como la posibilidad de destinos superiores para nuestra escena.

En la temporada se conocerán dos obras de su firma.

Relacionado con las manifestaciones anteriores, el Sr. Martínez Sierra agrega:

—Mi solidaridad espiritual con los autores que persiguen rumbos nuevos para la literatura dramática ha quedado establecida en mis últimas obras. "Triángulo", estrenada en Barcelona, señala una nueva manera en mi teatro, y los alentadores conceptos de la prensa y del mismo público que penetró los propósitos de aquella concepción, me han inspirado un nuevo trabajo en que sustento un asunto de proyecciones sociales y morales. Esta pieza, de la que tengo escritos dos actos y medio, se titula "Sortilegio" y reservo la primicia de su estreno para el público de Buenos Aires. La audacia del tema que abordo, y que tiende a fustigar los errores que se cometen y los prejuicios que se mantienen en nombre de principios éticos, cuya observancia inviolable por los espíritus tradicionalistas, llega, a veces, a desgarrar las vidas en plenitud de ambiciones y de sueños, está acompañada por las innovaciones de forma: "Sortilegio" se desarrollará en diez cuadros de impresiones rápidas y enseñanzas concretas.

También, como fruto de mi labor de estos últimos tiempos, daré a publicidad dos libros de ensayos.

Catalina Bárcena adelanta un saludo a nuestro público

Mientras la celebrada actriz se empeña en seguir, desde la borda, con la vista la suerte de sus baúles, cambiamos rápidas frases.

—Imagínense—nos dice—la viva alegría que me produce el cercano regreso a Buenos Aires, cuyo público afectuoso, amable y entusiasta es para mí el mejor el mundo. El recuerdo de sus gentilezas y atenciones me ha acompañado siempre, y, al volver a renovar esta corriente de mutua simpatía, espero también retribuir con mi labor artística la cordialidad y la adhesión que me dispensa.

Hablamos sobre sus últimos éxitos, y al preguntarle sobre la obra predilecta que trae en su repertorio, nos dice:

—Ninguna, y todas...

* * *

Juntamente con el elenco de Catalina Bárcena, y formando parte de él, llegó a Montevideo el escenógrafo español Fontanals, de quien nuestro público ha podido estimar decorados de mérito pictórico, y a quien pertenece la mayor parte de los escenarios que serán presentados en la próxima temporada de la Opera.

El elenco y repertorio de Catalina Bárcena

La compañía que encabeza la distinguida actriz y que, como decimos, quedó en Montevideo, está integrada por artistas de conocida actuación entre nosotros, y cuya nómina es la siguiente, enumerada por orden alfabético:

Actrices: Alvarez Luz, Arias María Luisa, Casteig Pilar, Cortesina Elena, Fernández Honorina, García Ortega Margarita, García Ortega Rosario, Leal Milagros, Ramos Concepción y Satorres Rafaela.

Actores: Alburquerque José, Buranes José, Burgos Joaquín, Collado Manuel, Dicenta Manuel, Fernández Pidal José, Hernández Francisco, Manrique Luis, Plasencia Vicente y Coledo Fernando.

En su jira sudamericana la compañía de Catalina Bárcena explotará el siguiente repertorio: "Dinamita" y "Jesús, María y José", de Abati; "Mariquilla Terremoto", de los hermanos Alvarez Quintero; "¡Tararí!", de Valentín Andrés; "Para tí es el mundo" y "La risa de Juana", de Carlos Arniches; "Triángulo", "La hora del diablo" y "Vida y dulzura", de Gregorio Martínez Sierra, esta última en colaboración con Santiago Rusiñol; "Un antiguo y moderno", de Felipe Sassone; "La princesa del Marron Glace", de Enrique Suárez Deza y algunas traducciones de interés.

En el Marconi será esta noche agasajado el maestro Marranti

La compañía lírica del Marconi, que anuncia sus últimas funciones, dedicará la de esta noche al director de orquesta Antonio Marranti, poniéndose en escena "Il trovatore", con el tenor Antonio Domínguez de protagonista. El agasajado, además, dirigirá en uno de los intervalos de la representación "Himno al sol", de "Iris", de Mascagni; un "Ave María", del que el mismo Marranti.

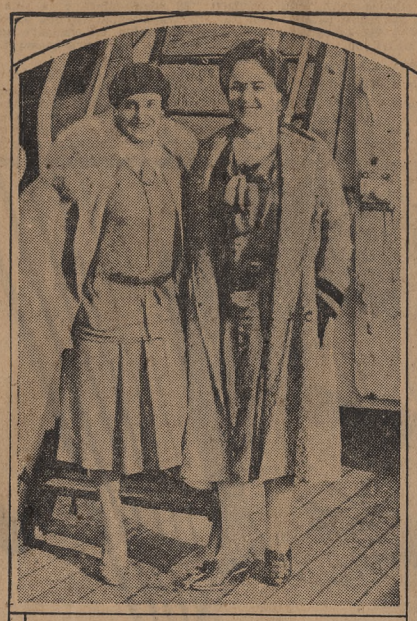

Lía Romelli y Luisa Bertana, del Teatro Colón llegadas en el Conte Rosso

Gregorio Martínez Sierra, Lola Membrives, Catalina Bárcena y el escenógrafo Fontanales a bordo del mismo barco, en Montevideo, ciudad en la cual desembarcaron los elementos de la compañía Martínez Sierra

Regresaron el Maestro Panizza y Varios Cantantes

Llegó También en el Conte Rosso el Director A. Casella

Para iniciar la preparación de la temporada lírica del Colón, adelantándose al elenco que vendrá próximamente acompañado del maestro Paolantonio, llegó también ayer el maestro Héctor Panizza, que tendrá, como en años anteriores, la dirección general de los espectáculos.

El prestigioso músico anticipa una impresión favorable sobre el desarrollo de la nueva actuación, conceptuando que la calidad de los cantantes que integran el cuadro central de intérpretes, ampliamente conocidos por el público de esta capital, y la composición del cartel de la temporada, prometen un lucido relieve artístico al nuevo período lírico.

Con respecto a las novedades que se ofrecerán, adelanta el maestro Panizza que ha tratado de reunir tres óperas representativas de escuelas y tendencias: "Salud!" de Rimsky Korsakoff, que será dirigida por él; "Amaya", del maestro vascuence Jesús Guridi, y "Straniero", de Ildebrando Pizzetti, quien vendrá probablemente a Buenos Aires para su estreno. Entre las reposiciones se ha procurado también seleccionar un número de óperas que sólo espaciadamente se representan en nuestras temporadas líricas, a fin de satisfacer el gusto musical, por cierto exigente, de los auditorios porteños.

Abarcado el panorama del teatro de ópera europeo, considera el maestro que con carácter general se advierte una crisis de producción.

El maestro Panizza comenzará en seguida los ensayos de orquesta y coro, sin que hasta ahora se conozca cuál obra ocupará el cartel de la velada de gala del 25 de mayo, pues la representación de "Il Trovatore" ha debido ser aplazada por el retraso con que llegará el tenor Lauri Volpi.

—En compañía del mencionado director arribaron a ésta la mezzosoprano Luisa Bertana, que ofreció algunos conciertos en Turín e impresionó varios discos fonográficos, no habiendo participado en ninguna temporada por lo avanzado de su llegada a Italia. También regresaron al país la soprano argentina Lina Romelli, el coreógrafo Boris Romanoff, que actuó en Turín y en el Scala de Milán; el maestro de coros Angel Questa y la soprano Thea Vitulli.

—El maestro Alfredo Casella, uno de los músicos representativos de la moderna escuela italiana, y del cual se representó en el Colón "La Giara", sobre asunto de Luigi Pirandello, llegó también en el Conte Rosso. La personalidad artística de este director, que se ha destacado con interesantes relieves entre los maestros jóvenes de Europa, donde su acción como divulgador de las obras que responden a las nuevas tendencias musicales, como profesor y organizador de instituciones culturales, le ha labrado un sólido prestigio. La figura de Alfredo Casella, que por primera vez actuará entre nosotros, al frente de la Orquesta Filarmónica de la Asociación del Profesorado Orquestal, cuya dirección alternará en el próximo ciclo de conciertos con los maestros Ansermet y Castro, ha sido presentada con anterioridad, asignándole el valor que reviste en el movimiento musical de la Italia actual, y de cuyo talento y altas dotes de director se esperan ejecuciones significadas por su jerarquía artística.

El conjunto Blanca Podestá representó ayer una comedia dramática de Niccodemi

Por primera vez en su temporada del Smart, la compañía Blanca Podestá representó anoche la comedia dramática de Darío Niccodemi "La volata", titulada en su versión española, que firma Julio F. Escobar, "El triunfo del amor". La pieza fué acogida con expresivas demostraciones por la concurrencia.

Esta noche, en celebración de la Fiesta del Trabajo, se repetirá la producción de Niccodemi, ofreciéndose a continuación un acto de variedades con intervención de Irma Córdoba, que efectuará imitaciones de Berta Singerman; canciones y bailes por Jaimes-Molina y Castro-Silva, y una charla literaria de circunstancias a cargo de Fernando Ochoa.

La compañía Cubanacan renovará hoy su cartel

En la sección vespertina de hoy, el conjunto típico Cubanacan ofrecerá en la sala del Teatro Nuevo el estreno de una revista de costumbres africubanas, en diez cuadros, original de Gómez Navarro, con música del maestro Eliseo Grenet, titulada "La mazucamba" (El baile público).

Los principales cuadros de la nueva producción han sido intitulados del siguiente modo: A la puerta del bohío, Un amor con otro se cura, Frente al Morro, La habanera de salón, Las jaquetonas, La comparsa del barrio del Angel, Las jamaiquinas, En el cabildo Nañigo, La rumba cómica y Casamiento entre negros.

Este conjunto prepara asimismo para fecha próxima el estreno de la revista de costumbres cubanas titulada "La zambambia" (La merienda).

HAROLD LLOYD SE PRESENTA EN "VIVA EL PELIGRO"

Se Trata de una Buena Película Cómica

Producción Paramount Pictures. Intérpretes principales Harold Lloyd y Bárbara Kent.

El popular cómico de las gafas, siempre eficaz en sus creaciones, aparece en la película "Viva el peligro", que acaba de estrenarse y que constituye, dentro de su género, una producción excelente, tanto más notable en estos momentos en que la carencia de películas hace que sobresalgan las que en mejores tiempos nunca hubieran pasado de discretas.

En su nueva producción Harold Lloyd echa mano de recursos que él mismo ha utilizado en muchos de sus trabajos anteriores, bien que ello no obste para que consiga nuevamente con ellos notables efectos hilarantes.

Harold Lloyd interpreta en esta obra un tipo de muchacho ingenuo y aparentemente tonto, como suelen ser sus personajes, muchacho apasionado por la botánica, que se dirige a la ciudad nada menos que a tomar un puesto en la policía, donde su padre había dejado inolvidables recuérdos por su habilidad y su valor. Este muchacho, acostumbrado a obsorberse en el estudio de las hojas, se encanta luego estudiando impresiones digitales. El hecho se convierte en manía, que provoca las bromas de sus camaradas. Pero buscando y tomando impresiones de todo el mundo y en todas partes, el protagonista concluye por ponerse sobre los rastros de un misterioso bandido, que opera en los barrios chinos y trae preocupada a la policía, sin que nadie pueda dar con él.

En compañía de un "policeman" amigo, personaje con quien Harold Lloyd lleva a efecto las escenas más cómicas de la obra, logra meterse en la guarida de los malhechores.

Es entonces cuando comienzan los sustos y las complicaciones para el personaje, y las luchas con los secuaces del bandido. Desde luego, que valiéndose de su audacia y hasta de su inocencia y también de su ingenio, el protagonista sale triunfante de la aventura, desenmascara al culpable, libra a la víctima, que es un médico que va a curar al hermanito de su novia, y la historia termina en un beso.

Harold Lloyd, cuyo ingenio para tramar sus obras es harto conocido, tiene en la película numerosas escenas que arrancan espontáneamente carcajadas del público.

ADMINISTRACION NACIONAL

Pago de jubilaciones civiles

La Caja Nacional de Jubilaciones y Pensiones Civiles efectuará el pago de las asignaciones por el mes de abril en las fechas siguientes:

Mañana, pensiones de la ley 4349 (recibos azules) hasta el número 4500.

Mayo 3, pensiones de la misma clase (recibos azules) del número 4501 en adelante; pensiones de la ley 4349 con contribución de otras cajas (recibos amarillos), y jubilaciones de leyes anteriores (recibos blancos).

Lunes 5, jubilaciones de la ley 4349 (recibos rosados) del número 1 al 4500, y jubilaciones de la ley 4349 con contribución de otras cajas (recibos anaranjados).

Martes 6, jubilaciones de la ley 4349 (recibos rosados) del número 4501 al 9000.

Mircoles 7, jubilaciones de la ley 4349 (recibos rosados) del número 9001 en adelante.

Del 8 al 12 de mayo, toda clase de recibos.

Pensión a descendientes de guerreros de la Independencia

En la gestión iniciada ante el Ministerio de Guerra por Da. María Adela Méndez de Méndez y Da. Clotilde Méndez de Quesada, a fin de que se les reconozca y conceda su derecho a pensión de la ley 11.412, que la establece para las hijas y nietas, solteras o viudas, descendientes de guerreros de la Independencia, el procurador general de la Nación doctor Larreta se ha expedido favorablemente por haberse acreditado que el abuelo de aquéllas actuó desde principios del año 1814 hasta fines de diciembre de 1816, como encargado del pago de asignaciones a individuos del ejército del Perú, servicios que deben considerarse como propios de pagador o comisario de guerra y de carácter militar. Por consiguiente, a las Sras. de Méndez y de Quesada debe acordárseles la pensión que reclaman.

Se pagarán los cupones de dos empréstitos nacionales

La Tesorería General de la Nación entregó a la junta administradora del Crédito Público Nacional la suma de $ 1.312.500 para atender los servicios de renta y amortización de empréstito bonos obras sanitarias primera serie, y del crédito público argentino interno del año 1922.

Un Nuevo Sainete se Aplaudió ayer en la Comedia

"Se Alborotó el Avispero" Tiene Situaciones Eficaces

Con el estreno del sainete de Vázquez y Riese "Se alborotó el avispero" se renovó anoche el cartel de la Comedia. No han querido los autores, por lo visto, ir contra las fórmulas habituales de las obras de ese género. En todo las han respetado: en personajes, situaciones y disposición de la intriga. El mérito está en la destreza e idoneidad con que han aprovechado esos elementos; y en este sentido señalemos que, a juzgar particularmente por la manera con que la obra fué recibida por el público, lo han hecho muy eficazmente. Es un poco confusa, excesivamente diversificada y excesivamente abundante, la presentación de los personajes episódicos y la enunciación de los pequeños conflictos parciales del primer cuadro, no obstante su vivo colorido de ambiente popular. Algún personaje, como Pan con Grasa, no gana nada con repetir siempre la última sílaba, porque, a fuerza de gastado, el recurso resulta ya sin gracia. El estribillo de Chaferola fatiga asimismo por momentos. El armazón de la pieza flaquea de vez en vez. Algún otro personaje, como Serpentina, que es de primer término, no descubre bien su contextura, y un par de chistes no podrían decir que ayer hicieron por primera vez reir. Pero el diálogo es, en general, vivaz, expresivo y reforzado a menudo con refranes ocurrentes y de un sabroso sabor a cosa criolla. La acción está sostenida por situaciones a veces marginales, eficaces y bien encontradas. Apartando los ya indicados, los autores se lucen en otros chistes, realmente felices. La nota sentimental está trazada, dentro de su brevedad, con sobriedad, vigor y una gran honestidad de tono. Un personaje, Terremoto, pierde su vulgaridad de sainete y se convierte en feliz hallazgo al descubrir que su aparente guapeza no era sino un medio de ganarse la vida. Anotemos también en favor de la obra su final sin sangre y sin puñaladas, aun cuando los autores exploten con insistencia los arrestos y supuestas guapezas de sus personajes secundarios, con propósitos de comicidad, y al central le atribuyan una muerte antes de aparecer en escena y lo enfrentan con un inesperado rival antes de bajar el telón de boca sobre la última. Y por último digamos que, en términos generales, el resultado ha respondido a la intención de los autores, que era la de escribir un sainete cómico.

Los intérpretes jugaron sus respectivos papeles con vivacidad, festejando la concurrencia la labor de las actrices Bozán, Arrieta, Rinaldi, Fernández y Sánchez, y de los actores Busto, Ceglie, Morales, Ricati, etcétera. Gustó y fué asimismo aplaudido el tango "Chaferola", letra de los autores de la obra y música de Ceglie, que cantaron Olinda Bozán, Encarnación Fernández y Francisco Busto.

Pobladores de la colonia Regina fueron recibidos por el Presidente

Solicitan el apoyo del P. E.

Ayer por la tarde el presidente de la República recibió en audiencia a una comisión compuesta por pobladores de la colonia Regina, Río Negro, quienes iban a solicitar del Poder Ejecutivo la adopción de diversas medidas beneficiosas para aquella zona.

Expresaron los miembros de la comisión que los pobladores de la colonia Regina se hallaban alarmados por ciertas medidas adoptadas por el Banco Hipotecario Nacional con respecto a los préstamos para colonización. Asimismo solicitaron la escrituración de los lotes que ocupan por intermedio de la misma repartición bancaria.

El Sr. Yrigoyen atendió a los visitantes, invitándoles a concurrir a una nueva reunión que se celebrará con asistencia del presidente del mencionado banco para resolver los puntos en cuestión.

EXPOSICIONES DE ARTE

La Peña, exposición de pintura de los siguientes artistas: Antonio Alice, Pascual Ayllon, Enrique Campari, M. Castillo Saavedra, Humberto del Bono, Arturo de Luca, Juan C. Durán, J. C. González, Alfredo Gramajo Gutiérrez, I. Hoffmann, Giordano La Rosa, Justo Lynch, Luis Macaya, Pablo Molinari, Adolfo y Eduardo Ollavaca, Antonio Parodi, Enrique Policastro, Vicente Puig, Francisco Romaneda, Benito Quinquela Martín, Juan F. Recalde, Ernesto Riccio, Roberto Rossi, Narciso Segato, Andrés Siciliano, Juan Sol Alejandro S. Tomatis, G... Urribaly y Pedro Va... 16 a 24, hasta el 9 de ... —Camuati. Exposici... las de pintores arge...

LOLA MEMBRIVES INICIARA MAÑANA SU TEMPORADA

La Primera Actriz del Maipo Habló Sobre las Obras de su Repertorio

Luego de una ausencia de dos años ha vuelto a Buenos Aires la prestigiosa actriz argentina Lola Membrives, que mañana por la noche inaugurará su actuación oficial en el teatro Maipo con el estreno de la comedia dramática de Jacinto Benavente "Pepa Doncel", obra que constituye uno de sus más significativos éxitos últimos y que llegará a nosotros en su versión escénica, interpretada por su creadora, después de haber obtenido una extraordinaria difusión en el libro, circunstancia ésta que acrecienta el interés de su realización teatral.

La vigorosa personalidad artística de Lola Membrives, que la presenta en el momento actual como la más alta representante de la escena española, será aquilatada en el curso de esta temporada en sus diversas fases y a través de un repertorio de distintos matices, seleccionado con un criterio que responde a las exigencias y predilecciones de nuestro público. Acerca de las características de las piezas que representará en su actuación, la distinguida actriz se expresa en los términos que siguen:

Abarcará el cartel sus más recientes éxitos de Madrid.

De "Pepa Doncel", la primera de sus creaciones que conocerán nuestros auditorios, dice:

—Creo que esta pieza del ilustre dramaturgo está destinada a repetir en Buenos Aires la calurosa acogida de su estreno en la capital española. Es, en mi concepto, una de las producciones en que aparecen las características típicas del teatro de Benavente. Y si debiera abonar la impresión merecida por el interés dramático de sus situaciones, la sentida humanidad de su figura protagonista y la calidad del diálogo, recordaría las frases del crítico de "El Sol", Enrique Díez Canedo, que consideró a "Pepa Doncel" la producción representativa de su teatro, agregando que la escena final del primer acto está hecha como si el insigne maestro quisiera ofrecer una síntesis y esencia de su obra. Tal aserto fué corroborado por el público que aclamó a Benavente en ese momento, exigiendo la interrupción del pasaje para agasajarlo efusivamente.

De los hermanos Antonio y Manuel Machado, además de "Las adelfas", obra de espíritu helénico, traigo "La Lola se va a los puertos", el tercero de sus trabajos escénicos.

Lola Membrives ensayó el cante jondo en pleno auge del flamenquismo.

Es esta otra de las novedades de su cartel, inspirada en la composición del mismo título y de los poetas nombrados.

—Verán en ella—nos dice la intérprete—una visión nueva de Andalucía, encarnada en su copla, la que resume la gama de sus sentimientos, la que vibra con los latidos de su alma, y luego de cruzar como alada emoción, va a perderse cual un eco en la amplitud del mar. Lola y Heredia, copla y guitarra, el cante y el toque, simbolizan y compendian los latidos del espíritu andaluz en este poema, que los públicos de España han escuchado con unción de rito, y en el cual el vuelo lírico de la concepción aparece vaciado en el verso clásico de las obras de Lope de Vega. Su estreno en Madrid significó para mí una verdadera prueba de fuerzas, en determinado pasaje. En pleno auge del flamenquismo, cuando arrebataban al público los fandanguillos del Niño de Marchena y Angelillo, "salir por soleares" era un lance arriesgado. Un silencio imponente se hizo en la sala al iniciar Puga sus rasgueos de guitarra, y la manifestación que sucedió a la expectativa pudo convencerme que no había deslucido los prestigios de ese arte ingénito, ni la "Lola" disminuía en este aspecto su tipo representativo. Por indicación de sus autores añadiré en las representaciones en Buenos Aires un prólogo decorativo: en él recitaré la poesía epónima, como antecedente para el desarrollo de la pieza

Marquina, los Quintero y otros autores alternarán en la temporada.

Prosiguiendo la reseña de las obras del repertorio, agrega:

—Presentaré como estreno en el Maipo la tragedia rústica "Salvadora", de una fuerte intensidad dramática, y entre las demás novedades cuéntanse "Los duendes de Sevilla", en que la colorida y vivaz pluma de los Quintero evoca con fino gracejo la leyenda de las sugestiones y embrujos de la ciudad andaluza; "Pégame, Luciano!", comedia festiva de Pedro Muñoz Seca, que pondrá un oportuno matiz en el repertorio; "Mi hermana Genoveva", pieza ligera y amable de Luis Verneuil, una obra sin título definitivo del escritor argentino Valentín de Pedro con tema de interés americano.

Y corresponde destacar, como una expresión de indudable valor artístico, la obra de O'Neill "Anna Christie", que ofrécese por primera vez en castellano en una versión de Isabel de Palencia; "Romance", "El abanico de Lady Windermere" y "El demonio fué antes angel", de Benavente, que tuvo escasa difusión en Buenos Aires.

Son sensibles los progresos de la escenografía en España.

Refiriéndose a los aspectos del teatro español, Lola Membrives fija su atención en sus progresos escenográficos.

"La tentativa renovadora que se aprecia en la producción del momento se ha extendido también a los detalles escenográficos, concediéndoseles una real importancia. Las compañías dedican hoy un cuidado preferente a la presentación de las obras, emuladas por artísticas estilizaciones de pintores como Mignoni y Fontanals, que han impuesto su severo sentido estético. El marco escenográfico, además, merece la especial atención del público, y la crítica lo juzga con la misma detención que concede a las interpretaciones."

Una accidentada representación de "Maya", de Gantillon

Tuvo noticia nuestro público de la polémica que provocó en Madrid la primera representación de "Maya". Lola Membrives recuerda el episodio:

"El primer tropiezo se produjo en la escena inicial del segundo ... Un espectador de platea ... de su asiento, indignado, in... público a retirarse de la sa... ta de la procacidad del es... Su requisitoria surtió efecto... rio, pues se le replicó con... frases que corrieron al inter...

"Más tarde, entre las prote... unos y los aplausos de otros, ... currencia se dividió en dos ba... su polémica se mantuvo durant... da la representación, y a pedi... las respectivas partes debimos ... muchos momentos detener el espe... táculo para que las fracciones ... pugna dilucidaran los puntos en ... gio. Sólo al resolverse la disputa ... bando vencedor autorizaba la pro... ción de la obra. Pero "Maya" ... durante quince días las loca... del teatro, provocando finalmente ... el juicio de los sostenedores de los ... "tableaux" de Gantillon."

Otros artistas

Como actor del elenco que encabeza Lola Membrives ha venido por primera vez a Buenos Aires Fernando Fresno, nombre que no es desconocido para nuestro público por su abundante colaboración como dibujante en revistas y diarios españoles.

Fresno, que es un fino caricaturista y comentador acertado de los sucesos teatrales, es también catedrático de farmacología en la Universidad Central de Madrid. Sus actividades teatrales se han realizado con intermitencias, habiendo sido empresario, intérprete de la compañía de Margarita Xirgu y director de elencos. Fresno dará a conocer sus notas intencionadas y ágiles sobre figuras y motivos escénicos en las publicaciones argentinas.

* * *

También entre los artistas que ayer trajo a nuestro puerto el Conte Rosso figuraba la actriz Blanca Alonso de los Ríos, que ha participado en diversas temporadas de género español y nacional desarrolladas en los teatros porteños.

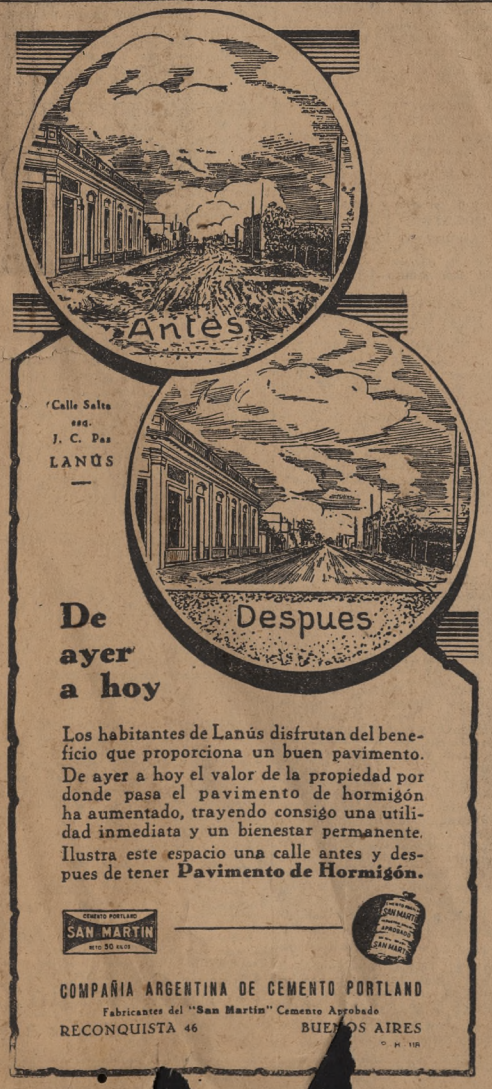

De ayer a hoy

Los habitantes de Lanús disfrutan del beneficio que proporciona un buen pavimento. De ayer a hoy el valor de la propiedad por donde pasa el pavimento de hormigón ha aumentado, trayendo consigo una utilidad inmediata y un bienestar permanente. Ilustra este espacio una calle antes y después de tener **Pavimento de Hormigón.**

CEMENTO PORTLAND SAN MARTIN MTO 30 KILOS

COMPAÑIA ARGENTINA DE CEMENTO PORTLAND

Fabricantes del "San Martín" Cemento Aprobado

RECONQUISTA 46 — BUENOS AIRES

JAEGER Pura Lana

ZAPATILLAS PARA TODA LA FAMILIA

Hay un surtido completo de zapatillas JAEGER para Señoras, Hombres y Niños.

Fíjese bien que cada par de zapatillas lleve la marca JAEGER, pues constituye su mejor garantía.

En venta en todas las principales casas del ramo.

THE JAEGER COMPANY Ltd. LONDON

Su marca en cualquier prenda es su mejor garantía.

Si tiene dificultad en conseguir estos artículos, diríjase directamente al Unico representante para ARGENTINA y URUGUAY

P. W. HOWARD - Lavalle 341, Buenos Aires

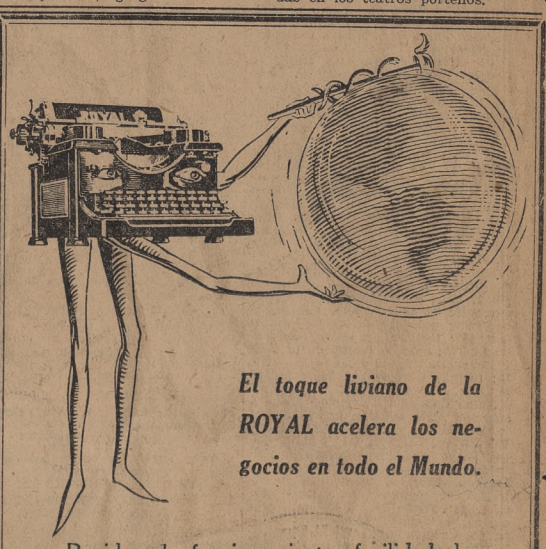

El toque liviano de la ROYAL acelera los negocios en todo el Mundo.

Rapidez de funcionamiento, facilidad de manejo, gran resistencia, insuperable belleza de los trabajos, son características que han hecho de la ROYAL la máquina que las dactilógrafas prefieren entre todas y la que incuestionablemente eligen los hombres de negocios.

CIA. LA CAMONA SOCIEDAD ANON. INDUSTRIAL Y COMERCIAL

Especialistas en Sistemas Modernos para Oficinas

Edificio Camona

39 MAIPU 43 — Buenos Aires

U. T. : 38 Mayo 2014 - 2015 - 2016 - 2017

A Cia. La Camona, 39 Maipú 43, Buenos Aires

Sírvase instalar en mis oficinas, a prueba, gratuitamente y sin compromiso alguno de mi parte una Máquina ROYAL.

NOMBRE .....

DIRECCION .....

LOCALIDAD .....

Constituyóse una cooperativa de plantadores de formio

En seguida hará instalar en el Delta un equipo desfibrador

Como estaba anunciado, los plantadores de formio de las islas del delta del Paraná, convocados por el agrónomo regional de la zona, celebraron ayer una reunión con el objeto de asociarse, habiendo resuelto constituir una cooperativa con el nombre Productores de Formio del Delta Ltda. La asociación tendrá un capital inicial de 30.000 pesos, que será cubierto a razón de dos acciones de 100 pesos cada una por cada hectárea de formio en explotación que los socios inscriban. Los asociados que no tengan ese producto en explotación deberán subscribir una acción por lo menos.

Una de las principales finalidades que persigue la cooperativa es la instalación inmediata de un equipo desfibrador de formio, para tratar el producto de los asociados.

En la misma reunión designóse el consejo administrativo de la nueva entidad, en esta forma: presidente, Dr. Juan C. Masciaro; vicepresidente, Juan E. Guishard; secretario, Gastón Mayol; tesorero, Pedro Lissarrague; vocal titular, Dr. Mario Vernengo Lima; vocales suplentes, Eduardo Galíndez y Luis A. Maraviglia; síndico, Estanislao Chiarelli, y síndico suplente, Knud E. Dam.

LUBRIFICANDO VALVULAS

Los motoristas se preocupan, con toda razón, de mandar lubrificar, de cuando en cuando, las válvulas del automóvil. Algunos aprovechan el día de holganza para hacer lo mismo con su propio motor, tomando un laxante que les refresca los intestinos. Idéntico cuidado periódico deberían merecer las vías urinarias por las que son eliminados muchos residuos del organismo. Con el uso de los comprimidos Bayer de Helmitol, que disueltos en agua con azúcar se transforman en deliciosa limonada, se lavan los riñones y la vejiga, eliminando los residuos contenidos en ellos. De este modo estos órganos quedan en mejores condiciones de trabajo, como acontece con las válvulas después de lubrificarlas. El Helmitol es un insuperable medicamento contra las inflamaciones de la vejiga, de una parte del riñón y de la uretra y como profiláctico contra varias dolencias infecciosas.

Los trastornos digestivos se curan y evitan con LECHE DE MAGNESIA DE PHILLIPS
"Si no es PHILLIPS no es legítima"

CUMPLE HOY CINCUENTA AÑOS LA EASTMAN KODAK COMPANY

Fotografía de la placa de oro con la cual los empleados de la Kodak Argentina Limitada obsequian al señor Jorge Eastman

Señor Jorge Eastman

Cumple hoy cincuenta años la Eastman Kodak Company, con asiento en Rochester, Nueva York, que actualmente tiene distribuida en el mundo tan considerable cantidad de filiales. El presidente y fundador de la compañía, D. Jorge Eastman, será objeto con tal motivo de un significativo homenaje por parte del numeroso personal que forma la misma, que ha resuelto enviarle, como recuerdo de la grata fecha, una placqueta de oro alusiva.

La vida de Jorge Eastman, a cuyos esfuerzos debe la fotografía sus mejores progresos, constituye un ejemplo de dedicación, inteligencia y voluntad, como la de Edison, Ford y tantos otros hombres de ciencia e industria contemporáneos. Estudió de pequeño a costa de grandes privaciones y a los 14 años empezó a ganarse la vida como empleado en una casa de seguros, donde cobraba tres dólares semanales, con los que, a la vez que formaba un pequeño capital, base principal de sus empresas futuras, atendía a las necesidades de su casa. Aprendió después la técnica fotográfica y se empeñó en perfeccionar los rudimentarios procedimientos de la época. Alquiló un sótano por unos cuantos dólares al mes y se aplicó, en las horas que le dejaba libre su trabajo en la compañía de seguros, robándole frecuentemente horas al sueño a resolver los distintos problemas que planteaba el mejoramiento de la cámara obscura. Obtuvo, luego de paciente lucha, una solución química que comunicaba a las placas una sensibilidad muy superior a la común, y fundó de tal modo una pequeña manufactura doméstica. El éxito alcanzado por su producto, que se difundió rápidamente entre los aficionados, convirtió pronto la rudimentaria industria en una fábrica importante. Jorge Eastman continuó consagrado a estudiar el perfeccionamiento de la cámara fotográfica, hasta que logró, por sucesivas reformas, construir la Kodak actual. De la magnitud del establecimiento que fabrica la difundida máquina puede dar una idea la circunstancia de que trabajan en él en la actualidad 7000 operarios y de que su edificio ocupa una planta de 222.585 metros cuadrados de superficie. En el mismo Rochester, además, la Eastman Kodak Company posee cuatro fábricas más en las que trabajan 4500 obreros. En un solo año la compañía distribuyó, entre esos obreros, por concepto de participación en los beneficios, la cantidad de dos millones de dólares.

MOVIMIENTO GREMIAL

Unión Linotipistas, Mecánicos y Afines

El sábado a las 14.30, en el local Rodríguez Peña 361, se realizará la asamblea general ordinaria de los socios de esta entidad. En el orden del día figuran los puntos siguientes: lectura de actas, informe y balances de la C. A.; designación de 40 candidatos a la C. A. (art. 51 de los estatutos); elección de la comisión escrutadora.

CENTROS SOCIALES

CENTRO SOCIAL DE VILLA MITRE

Realizará su velada mensual

Con los auspicios de la comisión directiva de la Biblioteca Popular y Centro Social de Villa General Mitre se realizará pasado mañana a las 21 la primera representación mensual del año actual.

El cuadro artístico de la institución pondrá en escena la comedia en dos actos titulada "La mujer que a mí me gusta". A continuación se realizará un baile de carácter familiar.

La reunión se efectuará en los salones que la institución posee en Gaona 2834, y será amenizada por una numerosa orquesta.

ASOCIACION ITALIANA PRO SCHOLA

Realizará una fiesta en el Conte Rosso

A bordo del vapor italiano Conte Rosso tendrá efecto el domingo a las 16 un té y baile organizado por la Asociación Italiana pro Schola a beneficio de la obra escolar de la institución.

Organiza la fiesta el comité femenino de la entidad, del que es presidenta honoraria la esposa del embajador de Italia, condesa Eleonora Pignatti Morano di Custoza, y forman parte las siguientes damas: Olga Bonfanti, María De Luca, María De Marchi Roca, Enriqueta Gallino, Matilde Garassino, Julia Gottheil De Luca, Ana Grandi, Pía Jannello, Ester Lenzi, Rita Livinali, Itala Marelli Questa, María Luisa Marracini, Yolanda Martignoni, Felicitas Martini, Angela Roccatagliata, Ema Saraceni, Dora Toschi, Cora Valcarenghi y Blanca Zamboni.

ASOCIACION CENTRO ARNOYA

Celebrará su 11° aniversario

En los salones del Círculo Gallego, Viamonte 668, tendrá efecto el 11 de mayo próximo un festival artístico, organizado por la Asociación Centro Arnoya, para celebrar el 11° aniversario de su fundación.

La comisión directiva ha preparado un selecto programa artístico, cuyos números estarán a cargo de prestigiosos intérpretes.

ALMAGRO BOXING CLUB

Celebrará su 7° aniversario

Pasado mañana a las 21 se realizará la fiesta que ha preparado la comisión directiva del Almagro Boxing Club para celebrar el 7° aniversario de su fundación.

La fiesta tendrá efecto en los salones de la calle Cangallo 2535, y se iniciará con la interpretación del sainete en un acto titulado "Mustafá" y el juguete cómico "Caradura". Estas piezas serán llevadas a la escena por el conjunto artístico de la entidad, que dirige D. Francisco Belando.

CENTRO PERSONAL DE LA BOLSA DE COMERCIO

Realizará una fiesta a beneficio de su caja social

El próximo sábado a las 21 tendrá efecto en el local de la calle Cangallo 1362 la velada que a beneficio de la caja social ha preparado la comisión directiva del Centro Mutuo en el personal de la Bolsa de Comercio.

En esta fiesta el conjunto artístico que dirige D. Juan B. López pondrá en escena el sainete en dos cuadros titulado "El sexo débil" y la pieza en un acto denominada "Silvino Abrojo". A continuación se realizará un baile, amenizado por una orquesta típica americana.

Círculo Nueve de Julio

La comisión directiva de este círculo ofrecerá mañana por la tarde una fiesta en los salones de la confitería L'Aiglon, Florida 146, con objeto de inaugurar su temporada de reuniones sociales.

Reuniones sociales

Hoy realizarán reuniones sociales las siguientes instituciones:

Club Deportivo y Social Porteño, baile, en el salón de la calle Tucumán 1471.

Círculo Nueve de Julio, a las 16.30, reunión y baile, en los salones de la calle Florida 146.

Club Social Monteagudo, reunión seguida de danza, en su local, Monteagudo 516.

Club Social Los Inmortales, baile, en el salón Sarmiento 1374.

Club Sarmiento, reunión y baile, en el local Tacuarí 253.

Círculo Recreativo Buenos Aires, baile, en el salón Paraná 555.

—Por la noche ofrecerán mañana fiestas las sociedades siguientes:

Club Social de Nueva Pompeya, a las 21 comida ofrecida por los industriales, amigos y vecinos de D. Alejandro O. Ventura con motivo de su próximo viaje a Europa.

Sindicato Obrero de la Industria del Mueble, velada artística en el Cinematógrafo Standard, Corrientes 2067, a las 21.

Centro Buenos Aires, baile, en el salón Paraná 555.

PROGRAMA DE ESPECTACULOS PARA HOY

Teatros

COLON. — Concesionario: Emilio Ferone.—Temporada oficial de 1930.—Gran compañía lírica. Elenco artístico: Director general de los espectáculos: Héctor Panizza. Maestros directores: Héctor Panizza, Franco Paolantonio, Ferruccio Calusio, Angel Questa, Juan José Castro, Luis Ricci, Arturo De Angelis. Director escenógrafo: Rodolfo Franco. Regisseurs: Miguel Khlebnicoff, Mario Frigerio. Coreógrafo del cuerpo de baile estable: Boris Romanoff. Director del coro estable: Rafael Terragnolo. Sopranos: Gilda Dalla Rizza, María Llacer, Isabel Marengo, Sara Menkes Bard, Claudia Muzio, Marta Nespoulus, Lina Romelli, Hina Spani, Dina Paoli y Aurora Rettore. Medio sopranos: Luisa Bertana, María Castagna, Angélica Cravecenco, Ariside Ronchi y Mercedes Trilla. Tenores: Isidoro Fagoaga, Giácomo Lauri Volpi, Pedro Mirassou, Tito Schipa, Georges Thill, Gregorio Roscoff, José Nessi, Nello Palai. Barítonos: Víctor Damiani, Benvenuto Franci, Carlos Galeffi, José Satariano y Victorio Bacicato. Bajos: Salvador Baccaloni, Fedor Challapin, Jorge Lanskoy, Tancredi Pasero, André Pernet, Canuto Sabat, Carlos Walter. Primeros bailarines: Felipe Doubrovska, Anatole Abukoff. Bailarina de carácter: Ketty de Galantha. Bailarinas solistas: Leticia de la Vega, Dora del Grande, Blanca Zirmaya. Apuntadores: Juan Pasari, Luis Bellobuono. Novedades: "Sadko", de N. Rimsky-Korsakoff, decorados y trajes de Rodolfo Franco; "Amaya", de Jesús Guridi, decorados y trajes de Rodolfo Franco; "Straniero", de Hildebrando Pizzetti. El repertorio se elegirá entre las siguientes obras: El Caballero de la Rosa, Walkiria, Crepúsculo de los Dioses, Damnation de Faust, Pelléas et Melisande, Manon, Mignon, Meñistfeles, Aida, Guillermo Tell, Trovador, Traviata, Wally, Fanciulla del West, Barbero de Sevilla, Don Pascual, Elixir Goudonoff, Khovantchina, etc. "Ballets"; Tsamar, Amor Brujo, Scheherezada, Gisell Bouffons de Prokoffief.

Abonos a 12 sábados nocturnos: palcos bajos y balcón, sin entradas, 670 $; altos y baignoires, sin entradas, 540; palcos cazuela, sin entradas, 540; palcos galería, sin entradas, 135; tertulia de platea, con entrada, 140; cazuela mixta, de 1a. fila, 90; cazuelas mixtas de 2a. y 3a. filas, 72; tertulia alta de 1a., 2a. y 3a. filas, 65; galería alta, 44.

Nota: Continúa abierto el abono a sábados para algunas localidades.

ABONO A CINCO FUNCIONES VESPERTINAS EN DIAS MIERCOLES.—Palcos bajos y balcón sin entradas, 245 $; altos y baignoires sin entradas, 150; palcos cazuela sin entradas, 90; palcos galería sin entradas, 50; tertulia de platea con entrada, 50; cazuela mixta de primera fila, 35; cazuela mixta de segunda fila, 30; cazuela mixta de tercera fila, 22; tertulia alta de primera fila, 32; tertulia alta de 2a. fila, 30; tertulia alta de 3a. fila, 21; galería alta, 15.

Los abonados del año anterior podrán retener sus localidades hasta el 3 de mayo próximo. Desde esa fecha las localidades no retiradas serán adjudicadas a los nuevos solicitantes.

NOTA: Se atiende al público todos los días hábiles de 10 a 12 y de 14 a 18 y sábados de 10 a 12 horas en las oficinas de tteatro, Cerrito 610.

ODEON—Empresa: Alzati y Cía.—Hoy, a las 17.30 y 21.30 hs., 15o. y 16o. conciertos por el famoso Coro de Cosacos del Don "Platoff".—Platea: tarde o noche, 5 $.

OPERA.—Está abierto el abono a la compañía Martínez Sierra-Catalina Bárcena.

MAIPO — Esmeralda 443.—Empresa H. CAIRO.—Compañía española de comedias de LOLA MEMBRIVES.—Mañana, a las 21.30, grandioso debut, con el estreno de la comedia en 3 actos de Jacinto Benavente: PEPA DONCEL, obra escrita especialmente para Lola Membrives.

NACIONAL.—Corrientes 960. teléfono 35-0816.—Compañía nacional de sainete y comedia.—El conjunto artístico más completo en su género.—Director empresario: P. E. Carcavallo. 16o. año consecutivo de teatro argentino por secciones (único en esta capital).—Hoy, a las 18.15 y a las 22.15: El Conventillo de la Paloma, 1059 represent. A las 21 y a las 23.15: El Lazo, poema gaucho. Platea, 1.20 $ por sección. Mañana, a las 22, estreno: Sunchales, sainete en verso de A. Vacarezza.

ARGENTINO.—Bmé. Mitre 1448.—Compañía Discépolo. — Hoy, precios populares. Ultimas representaciones de La Invitación al Viaje, gran triunfo interpretativo de Berta Singerman. Hoy, en vermouth a las 18 y noche a las 22.—Platea, 3 $.

—Mañana, noche: La Invitación al Viaje. Platea, 3 $.

SARMIENTO—Cangallo 1040. U. T. 38 Mayo 6073.—Gran compañía argentina de revistas de arte.—Dirección: M. Romero.—Hoy, a las 22.15, grandioso éxito de ESTRELLAS Y MARAVILLAS. A las 18.30, 21.10 y 23.25, grandioso éxito de la revista de actualidades, sucesos y comentarios: ¡EL "DOTOR" ESTA PATETICO! Once cuadros de gran alegría y novedad, en los que toma parte toda la extraordinaria compañía del Sarmiento.

Se divertirá Vd. con los sketchs:

LA VUELTA DEL HEROE

en el cual se satiriza un sensacional indulto reciente.

LA ASUEROTERAPIA

EN BUENOS AIRES

donde el discutido médico hace su presentación entre nosotros.

EL ESCANDALO DEL DIA

en el que se comenta risueñamente el reciente caso de simulación mascutina. Además, recrearán la vista y el oído con los cuadros de espectáculo

LA PAMPA EN PARIS

a cargo de la vedette

GLORIA GUZMAN

en un gracioso rol de francesa acriollada.

Nota: Sábado 3 de mayo, en segunda sección, REFORMA EXTRAORDINARIA de la revista ESTRELLAS Y MARAVILLAS, con el reestreno de los tres sketchs de mayor éxito cómico de 1927: VENTA DE PERROS Y AVES, UN PROGRAMA MACANUDO y OFICINA DE PATENTES.

APOLO.—Corrientes 1386.—U. T. (38) Mayo 3938.—Compañía de sainetes y comedias

CESAR Y PEPE RATTI

Hoy, a las 18.15, a las 21.15 y a las 23.15: Palermo Chico. A las 22.15: La Culpa la Tiene el Gallego de Enfrente.

La gran compañía de los

HERMANOS RATTI

marcha de éxito en éxito. Hoy el cartel anuncia

PALERMO CHICO

el gran suceso de hilaridad recientemente conquistado por

CESAR Y PEPE RATTI

MANOLO RICO, MARCOS CAPLAN y JUAN MANGIANTE

intérpretes felices de las más divertidas escenas y creadores de un coro caricaturesco que afirma el suceso con las últimas carcajadas que provoca esta parodia.

COMEDIA.—C. Pellegrini 248, U. T. Libertad 0226.—Compañía argentina de sainetes OLINDA BOZAN.—Primeros actores: BUSTO, CAMINA, MORALES. El conjunto artístico más valioso del año.—Hoy, a las 18.15, 21.15 y 23.15: SE ALBOROTO EL AVISPERO, sainete de Vázquez y Riese. Proclamado por el público y la prensa como el mejor sainete del año, gran éxito del tango CHAFEROLA, de José Cegli, cantado por Olinda Bozán. Encarnación Fernández y Paco Busto. 22.15, 373 representaciones de LOS CABALLEROS DEL ALTILLO. El record de la risa.—Platea por sección, 1.20 $.

SMART. — Cía. Blanca Podestá.—Hoy, a las 18.15: Vincha Celeste. Noche, 21.45, gran función en conmemoración a la Fiesta del Trabajo. Grandioso éxito:

EL TRIUNFO DEL AMOR

versión por J. F. Escobar, de la famosa obra de D. Niccodemi La Volata, concedida por su autor en exclusividad a Blanca Podestá. A continuación Fin de Fiesta, imitaciones de Berta Singerman por I. Córdoba. Charlas alusivas a la fecha por P. Ochoa. Canciones por Jaimes-Molina. Bailes por Castro-Silva.

SAN MARTIN—Esmeralda 255. U. T. 38-0381. Compañía italiana de operetas Odette-Marion, donde figuran los celebrados artistas Anita Orizona y Roberto Durot. — Hoy, a las 21.30, reprise de gran suceso: La Duchessa di Chicago. Platea con entrada, 3 $.

Mañana viernes, a las 21.30, grandioso estreno, novedad absoluta para Buenos Aires de la opereta en tres actos: POKER DI DAME, del maestro E. Bellini, que obtuvo ruidoso éxito en los principales escenarios europeos.

ATENEO.—Cangallo 927, U. T. 35 Libertad 1316.—Compañía Evita Franco.—Hoy, vermouth a las 18: ¡Criolla Vieja! A las 22: Una aventura Amorosa, de Armont y Gerbidon, traducción de Escobar.

Una Aventura Amorosa es la pieza de más señalada originalidad del año teatral. Su asunto reidero y emotivo a la vez, dividido en ligeros cuadros, llevan al espectador de lo francamente cómico a lo dulcemente sentimental. Emoción, arte y risa en una solazante noche de espectáculo exquisito.

FEMINA.—Paraná 426 esq. Corrientes. U. T. 38-7920.—Gran compañía de revistas porteñas. Dirección: Ballestero-Alberti. El conjunto más simpático:

CARMEN LAMAS, LAURA HERNANDEZ, LUCITA CORVERA, GREGORIO CICARELLI, JOSE MUÑIZ Renato Tignani, Victoria Pinillos, Carlos Dix y las 18 bailarinas más ágiles y bonitas.—Hoy, a las 18.15, 21.15 y 23.15: ¡Qué Papa el Año Que Corre! A las 22.15: ¿Y Quién ha Dicho que no? Son dos revistas de éxito para familias.—Platea, 1.50 $.

COMICO.—Corrientes 1280, U. T. (35) Libertad 2108 y 2109.—Gran compañía argentina de sainetes

ALIPPI - RUGGERO - OTAL

Hoy vermouth a las 18.30 y noche a las 21 y 23.15: Que la Agarre Quien la Quiera. A las 22.15, 239 representaciones de El Cantar de los Tangos.

Mañana viernes, estreno: A MI Juego Me Llamaron, pieza cómica en 2 cuadros, de R. Cordone y C. Goicoechea.

AVENIDA—Vermouth a las 18 y noche a las 21.30, gran éxito de la película española y extraordinaria producción sonora, titulada LA COPLA ANDALUZA, en los cuadros animados intervendrán los cantaores flamencos y toda la compañía de LA COPLA ANDALUZA.—PLATEA, $ TRES.

LICEO—Riv. y Paraná. U. T. (38) 4291 Mayo.—Cía. Gómez-Fregues-Olarra.—Hoy, a las 18: El Defensor, la obra maestra del insigne autor húngaro Franz Molnar. 2.50 $. A las 22: la inmortal comedia Papá Lebonnard. 3 $. Mañana, estreno de la graciosa comedia Una Chica Ultra Moderna.

POLITEAMA ARGENTINO.—Corrientes y Paraná. U. T. Mayo (38) 5214.—Compañía Parravicini. — Hoy, dos funciones extraordinarias, celebrando la Fiesta del Trabajo: vespertina a las 17.30 y noche a las 21.45, el gran éxito de hilaridad: A Villa Mortero Llegó un Relojero. — Platea, 3 $.

MARCONI.—Cuyo 0116. —Compañía lírica italiana.—Ultima semana.—Hoy a las 18.15, vermouth: Pagliacci. Platea, 1.50 $. A las 21.30, en conmemoración de la fiesta del trabajo y en honor del maestro Marranti: Trovatore, y gran acto de concierto. Platea, 3 $.

ONRUBIA.—Empresa F. Delgado.—Compañía española de comedias.—Director: José Balaguer.—Hoy, a las 17.30 y 21.45, últimas representaciones, a precios populares, del gran éxito: Nobleza Baturra. Exito de la pareja de cantadores de jota Pilar Gascón-Justo Royo.—Platea, 2 $.

MAYO — Empresa: F. Delgado.—Compañía de zarzuelas españolas.—Director: Fernando Vallejo. — Hoy, vermouth a las 18.15 y noche a las 21 y 23.30, grandioso éxito: Los Claveles. A las 22: La Guitarra.

NUEVO.—Corrientes 1530.—Compañía negra de revistas Cubanacan.—Hoy, a las 18.15 y 22.15, estreno: LA MAZUCAMBA. A las 21.15: El Guateque, a las 23.15: Rapsodia Cubiche.—Platea, 1.50 $.

FENIX—U. T. (67) 8858.—Cía. Leopoldo y Tomás Simari.—Hoy, 18.20, 21.10 y 23.20: El Cantar de los Tangos. 22.15: Las Trifulcas del 3er. Piso.—Platea, 0.80 $.

PRINCIPE—Cía. Gloria Ferrándiz. Hoy, a las 15.30: La Sangre de las Guitarras. 18.30 y 22.15, estreno: Cuando Muere el Día... 21.15: El Alma del Suburbio. 23.15: Alemán. Pero Buen Gaucho.

FLORIDA. — Galería Güemes. — El templo del arte realista. No apto para menores. En cine continuado de las 11 a las 24, hoy: África, país cálido..., y Carne de Pecado, por Greta Garbo.—Entrada 1 $.

BUENOS AIRES.—Empresa: F. Delgado.—Compañía argentina de Enrique Muiño.—Hoy, a las 18.15 y 22: La Muchachada de a Bordo. A las 21 y 23: Está de Guardia "Rivera".

BATACLAN—25 de Mayo 464.—Exito: Tápame Que Tengo Frío, El Hotel del Ruso y ¡Viendo los Angelitos! No apta para menores. — Platea, 1 $.

BOEDO—Boedo 949.—Compañía nacional.—Hoy, Fiesta del Trabajo. Noche, a las 21: Chirimoya, 22: Juan José. 23: Las de Enfrente.

EXCELSIOR — Compañía israelita. Hoy, éxito, J. Rechtzeit en Nuestro Maestrito.

Conciertos

TEATRO NUEVO—Domingo 4 de mayo, a las 10, concierto sinfónico. Director: Piaggio. Weber, Mendelssohn, Athos Palma, Turina, Debussy, Rimsky Korsakoff. — PLATEA. 1.50 $.

SALA DE LA WAGNERIANA—Florida 936.—Domingo 4, a las 21.15, concierto nocturno popular de Iso Elinson.—Plateas: 3, 2 y 1 $.

Variedades y circos

CASINO—Maipú 336.—Hoy jueves, día festivo, se realizarán 3 grandes funciones: matinée infantil a las 15, sección vermouth a las 18.30 y noche a las 21. Debut de Esmanoff Trío, los reyes de la pirueta; Hilda Poitier, bellísima bailarina; gran éxito de Four Readyng, Two French, Smaragdas con su zoológico en escena, Moreno y Lepe, Los Laforte y demás artistas. La boletería funciona desde las 10 de la mañana. El próximo lunes los artistas Moreno y Lepe y Cía. estrenan el sketch de gran hilaridad, titulado De Polo a Polo, 30 minutos de franca alegría. Ya se embarcó Charlie Rivels, el mejor cómico del momento.

GRAN CIRCO BERLIN—En el Coliseo. Plaza Libertad. U. T. 41-1115, Plaza.—El más soberbio espectáculo de circo presentado hasta la fecha, y el más bello espectáculo para todo el mundo y todas las edades.—Hoy jueves, en adhesión a la simpática Fiesta del Trabajo, se realizarán 3 grandes funciones: matinée a las 15, sección vermouth a las 18.30 y noche a las 21.30, con seleccionados programas y debuts. La boletería funciona desde las 10 horas.

Mañana, primer viernes popularísimo, función en beneficio de los obreros y pueblo en general, a precios irrisorios.

PARQUE JAPONES—Centro de diversiones preferido de las familias.—Hoy, feriado, matinée extraordinaria. Teatro Romano, selecto programa de variedades, gran baile popular, conciertos y otros atractivos. Entrada, 1 $; niños, 0.50 $, con teatro y una atracción.

TA - BA - RIS.—Restaurant-Teatro-Dancing.—Hoy formidable espectáculo de variedades.—Próximamente presentación del STAR BALLET.

Cinematógrafos

EMPIRE THEATRE—Corrientes y Maipú.—Hoy, a las 18.20 y 22.40, estreno Artistas Unidos. Dos astros: MARY PICKFORD y DOUGLAS FAIRBANKS aparecen reunidos por primera vez en LA FIERECILLA DOMADA (la obra cúspide del cine sonoro); actúa con éxito Carlos Gardel; 17.20 y 21.40, la obra de Cecil B. de Mille: Creo en Dios; 16.20: Huracán (film de sensación); 15 y 21: cómicas; variedades. (Retire su localidad temprano). Matinée de 15 a las 18.30. platea 1.50.

VERSAILLES—Santa Fe 1447. U. T. 2799 Juncal.—La sala definitivamente consagrada por nuestra "élite" social. El espectáculo más completo de la Capital. Film mudo y sonoro. Dos grandes orquestas bajo la acertada dirección del conocido compositor F. Lomuto.—Hoy, a las 16.20 y 21.20: cómicas; a las 17.20 y 22.10, estreno mudo: EL HONOR DE UNA MUJER; a las 18.30 y 23.10, superestreno sonoro:

LA FIERECILLA DOMADA

donde actúan por primera y única vez juntos los dos grandes astros de la cinematografía: Mary Pickford y D. Fairbanks. (Reserve su localidad para mañana).

GRAND SPLENDID THEATRE.—Santa Fe 1860.—Hoy, a las 15 (3) hasta las 17.30, gran matinée especial para los niños, todas vistas cómicas y 5 de dibujos cómicos sonoros por el Ratón Mickey; a las 17.30 y 21.30: LOS TRAIDORES, por Char, Ander; a las 18.30 y 22.30, el film sonoro F. N. P.:

LA ISLA DE LOS BARCOS PERDIDOS

por Virgina Valli y Noah Beery.

CAPITOL THEATRE. — Santa Fe 1848.—Hoy, a las 15, matinée cómica; 17.30 y 22: Sal y pimienta, p. Clive Brook; 18.30 y 23, sonora F. N. P.:

LA GUARDIA NOCTURNA

brillante creación de Billie Dove.

PALACE THEATRE — Corrientes 757.—Hoy, a las 15, matinée; 21.30: variedades sonoras; 16.30, 18.30 y 22.30, éxito de la superhablada Metro Goldwyn Mayer:

ESPADAS Y CORAZONES

primer romance musical por el artista predilecto del público Ramón Novarro con Dorothy Jordan.

ASTRAL — Corrientes 1641. U. T. Mayo 7643 y 3972.—La sala que presenta el mejor espectáculo del año.—Hoy, TRES FUNCIONES. A las 15 y 21.30: variedades sonoras; a las 16.10, 18.10 y 22.10, si quiere ver un gran espectáculo, vea el triunfo de los triunfos del cine sonoro, superproducción Paramount:

EL DESFILE DEL AMOR

obra que resume todas las artes combinadas en una: CINE... TEATRO... MUSICA... y CANTO..., con todo lo grande y hermoso que estas palabras encierran. Verdadera maravilla, en la que se imponen MAURICE CHEVALIER con JEANNETTE Mc. DONALD, bajo la dirección del gran ERNST LUBISTCH, atrayendo en masa al público de Buenos Aires desde hace CUARENTA Y CINCO DIAS CONSECUTIVOS a la misma sala, tarde y noche. Nunca se vió nada más interesante. Véala hoy y reserve su entrada con tiempo.

GRAN CINE FLORIDA.—Florida 271.—Ultimas funciones de La Revista China, a precios populares (tarde o noche, 1.50 $, todas las localidades), el sensacional y maravilloso espectáculo que entusiasmó a los 184.536 espectadores que lo han presenciado hasta hoy; actúan: tarde, dos veces, a las 16 y 18.10; noche, a las 23.30. En continuado, desde las 13, y noche a las 22.20, gran estreno Paramount: Las cuatro plumas, maravilloso film sonoro, por William Powel, Richard Arlen, Clive Brook, Noah Beery y otros. A las 21: cómicas y Mamá, por Florence Vidor; a las 18.40 se exhibe por última vez, en la tarde: Las cuatro plumas. Platea, 1.20 $. Desde hoy, el profesor Perceval ejecutará en los intervalos conciertos de órgano y dirigirá la orquesta de Jazz-Sinfónica, que actúa de 21.10 a 22.10, durante la exhibición de films mudos.

SELECT LAVALLE.—Lavalle 921.—Dirección: A. Alvarez.—El cine preferido por las familias.—Hoy, a las 14 y 20.30: gran sección cómica; 15 y 21: El flirt matrimonial, con Conrad Nagel; 17.20 y 22, Ramón Novarro en Juventud de príncipe; 16 (en la matinée), 18.10 (en la sección selecta) y 23, últimas exhibiciones de la admirable producción sonora Metro Goldwyn Mayer:

EL CARNAVAL DE LA VIDA

con Greta Garbo, John Gilbert y Lewis Stone. Mañana, brillante estreno Paramount:

LOS PECADOS DE LOS PADRES

formidable creación dramática de Emil Jannings, con Barry Norton y Ruth Chaterton.

PETIT SPLENDID — Libertad 976. U. T. 41, Plaza 1324.—Hoy, a las 16.15 y 22.30, se exhibe por última vez la grandiosa producción sonora, hablada y cantada: Hallelujah; a las 17.45 y 21.45: variedades sonoras; a las 18.30, la admirable superproducción sonora Metro Goldwyn Mayer:

LAS EMANCIPADAS

la máxima creación de la incomparable:

GRETA GARBO

Mañana: extraordinario estreno:

LOS MOSQUETEROS DE LA MARINA

superproducción sonora Ajuria, con William Boyd, Alen Hale y un gran conjunto de intérpretes.

CINE PARIS—Suipacha 153. U. T. 35, Libertad 0792.—Tres orquestas y órgano.—Hoy, a las 15.30 y 21.30: cómicas; 16.30: El honor de una mujer; 17.30 y 22: El pasado no muere, por Mary Astor; 18.40 y 23.10: La tentación de París, por Warwick Ward, y sorteo de una lámpara de 47 cms. de alto. Mañana, inauguración de los

ESPECTACULOS SONOROS

con el estreno de la grandiosa producción Fox

EL SUEÑO QUE YO VIVI

por Janet Gaynor y Charles Farell. Están en venta las localidades.

GRAN CINE IDEAL. — Suipacha 370, U. T. 35-0442 Libertad.

LA SALA INCOMPARABLE

brillante creación de Billie Dove.

Hoy, a las 14.30: Lobos de mar, por Charles Morton; 15.20 y 21.30: Justicia glacial (sonora), por Robert Frazer y Louis Wolheim; 16.30 (matinée), 18.20 y 22.50, la extraordinaria producción sonora Fox:

EL PAN NUESTRO DE CADA DIA

con Charles Farrell, Mary Duncan y David Torrence. Un hermoso drama del gran director Murman. A las 21: variedades sonoras. Matinée completa, 1.50 $; vermouth o noche, 2 $.

PORTEÑO.—Corrientes 846, U. T. 35-1109 y 1020.—Hoy, matinée a las 15 y noche a las 21.45; cómicas y variedades sonoras a las 16.30, a las 18.30 y noche a las 22, grandioso estreno de la superproducción Ajuria, sonora, extraordinaria. El espectáculo de los siglos:

EL ARCA DE NOE

exclusivamente en esta sala, para toda la capital. Están en venta las localidades para la función de mañana.

CINE PARAMOUNT—Lavalle 845. U. T. 35, Libertad 0999.—Hoy, t. y n., sensacional estreno del film:

LA CHICA DEL LATIGO

p. Anny Ondra; ext.: LA MUJER EN LA CRUZ, p. Hans Schletow; SIN MIEDO, p. Richard Talmadge; AL SOL PONIENTE, est., p. Tom Tyler; t.: CUMPLIENDO EL PAGO, p. Leo Maloney, y sec. cóm. Exito creciente de las orquestas clásica y jazz F. AMICARELLI, típica CIRIAQUITO y chans. J. LAUGA.

CALLAO THEATRE — Callao 27.—Hoy, 15.30 y 21.15, sec. cómicas; 16: EL DESPERTAR DEL AMOR, con Vilma Banky; 17.30 y 22.15, Adolphe Menjou en

LA MODA EN EL AMOR

18.30 y 23, estreno sonoro de Art. Unidos, con MARY PICKFORD y DOUGLAS FAIRBANKS:

LA FIERECILLA DOMADA

REGIO CINE-TEATRO — Giribone 52-56. U. T. 54 Darwin 3550.—Hoy, inauguración de la temporada, con la superproducción sonora: Sombras de gloria, p. José Bohr y Mona Rico, primer film totalmente hablado y cantado en castellano; La boletera del cine, p. Loretta Young; Bohemios, p. Laura La Plante, y Mucho ruido y pocas nueces, p. Chester Conklin.

GRAN PALAIS—Santa Fe 2840.—Hoy, a las 14.30, matinée; a las 16: Una noche en Singapur, Joan Crawford; 17 y 21.45: La mujer en la cruz, por Marcela Albani; 18.15 y 22.45:

LA FLOTA AEREA

con Ramón Novarro y Anita Page. Mañana, estreno sonoro de Los mosqueteros de la marina.

SUIPACHA — Suipacha 442.—Hoy, 16.15, 18.30 y 22.50, vea y oiga la prod. Paramount sonora:

VIVA EL PELIGRO

En esta comedia Harold Lloyd lo dislocará de risa y lo convulsionará con sus comicidades; 15.30, 17.45 y 22.10: variedades sonoras; 14 y 20.40: De carne somos. Reserve sus localidades con tiempo.

GAUMONT—Rivadavia 1635.—Hoy, matinée a las 14, con sección cómica sonora; a las 16.45: Creo en Dios, film sonoro, por Mary Prevost y Noah Beery; a las 18.20 y 22.30, la maravilla del siglo, el mejor film sonoro:

EL CANTOR DE JAZZ

interpretado y cantado por el ídolo de la canción: Al Jolson.

CINE Pte. ROCA—Rivadavia 3753. Hoy, extraordinario éxito de la superproducción sonora y musical: El beso, por Greta Garbo y Conrad Nagel; El crimen del estudio, p. Nell Hamilton; sección de variedades sonoras y parlantes; 20.000 leguas de chistes submarinos, p. Buster Keaton; La elocuencia de los diamantes p. Betty Compson, y sección cómica.

REAL CINE.—Esmeralda 425|29. U. T. 31 Retiro 3900.—Temperatura graduable.—Tipica JULIO DE CARO y Real jazz N. Verona.—Hoy: Sin miedo; La venus americana; gran sección cómica; Matones de utilería; El hombre de la noche; Brazos vacíos. Exito de Lord'Ain, el hombre que posee cuatro registros de voz diferentes.

TEATRO GENERAL BELGRANO. Cabildo 2165.—Hoy, a las 15, matinée infantil, con dibujos cómicos sonoros; 17.30 y 21.30: Repique de tacones; 18.40 y 22.40, estreno M. G. M. sonoro:

LA FLOTA AEREA

por Ramón Novarro, Anita Page y Ralph Graves.

ELECTRIC PALACE—Lavalle 836. Hoy, a las 15.45, 18.20 y 23.15, la producción sonora W. Bros:

CORAZONES EN DESTIERRO

con Dolores Costello; 17.10 y 22: Chantages y tongos, con D. Mac Kaill, film sonoro F. N. P. Platea: t. y n.:

BUENOS AIRES

HARA CONSTRUIR EL TIRO FEDERAL DE PERGAMINO SU EDIFICIO SOCIAL

Sólo se espera que el Ministerio de Obras Públicas apruebe los planos respectivos

EL "STAND"

PERGAMINO, 30.—La comisión de vecinos que tiene a su cargo desde hace tiempo la instalación de un "stand" de tiro en esta ciudad, para lo cual ya se han hecho algunas obras, solicitó oportunamente a la Dirección General de Tiro del Ejército la aprobación de los planos para la construcción del edificio, los que a raíz de recientes gestiones realizadas fueron elevados al Ministerio de Obras Públicas para su consideración definitiva.

Manifiesta el presidente del Tiro Federal de Pergamino que tan pronto sean aprobados esos planos se sacará a licitación la construcción del edificio.

—El Sindicato de Albañiles, Peones y Anexos, celebrando el 1o. de Mayo, dará una conferencia pública, la que estará a cargo del diputado Sr. Muzio, invitado especialmente al efecto.

—La empresa constructora local Ambrosio Rossi e hijo ha contratado la realización de obras de albañilería por 500.000 pesos en la localidad de Veinticinco de Mayo.

—Un grupo de maestras que fueron compañeras y colegas de Da. María Julia Traverso Ferreira, recientemente fallecida, se propone colocar una placa recordatoria de las virtudes que adornaban a la extinta.

SAN MARTIN

Informó el intendente sobre la deuda municipal

SAN MARTIN, 30. — El intendente municipal ha evacuado un pedido de informes del concejal D. Manuel Ramírez sobre los gastos presupuestos pagados y a pagar durante los años 1925 a 1929 inclusive, en la siguiente forma:

Año 1925: presupuesto, 1.418.651.74 pesos; pagado, 1.250.487,80; a pagar, 28.651,81, y saldo, 142.450,68; exceso, 1.290,30; 1926: presupuesto, 1.540.223,80; pagado, 1.225.140,08; a pagar, pesos 127.725,39; saldo, 202.269,96; exceso, 8625,93; 1927: presupuesto, 1.472.420,51; pagado, 1.140.934,75; a pagar, 240.580; saldo, 133.097,95; exceso, 32.594,05; 1928: presupuesto, 1.605.611,55; pagado, 1.186.973,81; a pagar, 377.119,98; saldo, 80.625,48; exceso, 30.259,59; 1929: presupuesto, 1.352.250; pagado, pesos 1.193.757,67; a pagar, 151.307,26; saldo, 84.513,43; exceso, 46.699,75.

El exceso de los gastos sobre las sumas presupuestas durante los años 1925 a 1927 inclusive corresponde a ordenanzas autorizando erogaciones. El exceso durante 1928 y 1929 se produjo sin que respondiera a ordenanzas especiales.

Diversas mejoras se proyectan para Ciudadela

SAN MARTIN, 30. — Los concejales Sres. Anchordoqui y Basciela han proyectado una comunicación al Departamento Ejecutivo para que gestione del Ferrocarril del Oeste la realización de diversas obras edilicias imprescindibles frente a la estación Ciudadela.

Si estas gestiones no diesen resultados, proponen dichos concejales que se pida a la Dirección de Ferrocarriles que obligue a la empresa a construir esas obras, usando si fuera necesario de los fondos de la ley Mitre. Los mismos concejales han presentado un proyecto para que el D. E. obligue a los propietarios afincados en la calle Rivadavia entre General Paz y Díaz Vélez, de Ciudadela, a construir los cercos y aceras en el término de sesenta días.

En Gerli se cometieron ayer tres hechos delictuosos

GERLI, 30. — Ayer a las 20.40 en la esquina de las calles Entre Ríos y Santa Fe a Juan Balinas le fué interceptado el paso por dos sujetos que le hicieron un disparo de revólver, que lo hirió en la pierna izquierda. Seguidamente le aplicaron con el cabo de la misma arma varios golpes en la cabeza, dándose a la fuga una vez consumado el hecho.

—En la calle Remedios de Escalada un sujeto desconocido aplicó ayer con el cabo de un revólver varios golpes en la cabeza a Lázaro González, domiciliado en la calle Chile 1841. El hecho ocurrió al pasar el agredido por delante del almacén que existe en las proximidades del destacamento 5 de la policía caminera. El alcalde mayo de Valentín Alsina instruye el sumario correspondiente.

—Anoche a las 22 en la esquina de la avenida Galicia y Santiago del Estero el agente de la comisaría 3a. Antonio Rosetti, de servicio en ese punto, concurrió atraído por dos disparos de arma de juego, y al llegar dos sujetos que salían del almacén de Enrique Lema le hicieron dos disparos de revólver, dándose a la fuga. El agente resultó herido en la pierna izquierda, siendo internado en el hospital Fiorito. Instruye el sumario el juez del crimen Dr. Manuel Martínez Sosa.

No se cumple en Martínez una ordenanza municipal

MARTINEZ, 30. — Parece que está echada al olvido la ordenanza que dispone la construcción de cercos y aceras en esta localidad.

Debido a las recientes lluvias, las calles se encuentran en un estado intransitable, causando a los peatones toda clase de molestias.

Es necesario que el intendente municipal tome severas medidas para que los propietarios construyan a la brevedad las aceras, como así al Jockey Club, que tiene aproximadamente ocho cuadras sobre la avenida Centenario.

—Da lugar a molestias la cantidad de animales sueltos que recorren las calles de este pueblo, como ser perros, caballos y vacas.

Se espera que las autoridades a quienes corresponde traten de subsanar esta anomalía.

SAN FERNANDO

Aniversario de la fundación de la Sociedad Bomberos Voluntarios

SAN FERNANDO, 30. — En el local del cuartel de la Sociedad Bomberos Voluntarios fué servido esta noche un banquete en celebración del 34º aniversario de la fundación de la institución y en honor del coronel don José Olmos, ex jefe de los bomberos de La Plata, con motivo de su jubilación.

Asistieron numerosos comensales.

Homenaje a una educadora fallecida

SAN FERNANDO, 30. — El domingo próximo a las 10 el personal directivo y docente de la escuela No. 1 y la comisión de la Asociación Cooperadora del mismo establecimiento colocarán en el cementerio local una placa en la tumba que guarda los restos de Da. Cristina Saldarini de Mansilla, ex secretaria de dicha escuela, en ocasión del primer aniversario de su fallecimiento.

Farmacias de turno

SAN FERNANDO, 30. — Mañana, con motivo del feriado, estarán de turno las farmacias Del Canal e Hispano-Argentina.

Sociales

SAN FERNANDO, 30. — Para Tandil, Da. Teresa Lavagetto de Taboada. —Se encuentra enfermo D. Juan A. Zanatta.

TIGRE

El Centro Socialista festejará el día de los trabajadores

TIGRE, 30. — El Centro Socialista celebrará el día de los trabajadores con una función teatral y conferencia que se llevará a cabo mañana en los salones de la Sociedad Italiana de esta localidad. Se representará la obra "Justicia", y en uno de los entreactos hará uso de la palabra D. Héctor Iñigo Carreras.

Viajeros

TIGRE, 30. — Para Santa Fe, don Santiago Panero y su sobrino Emilio. —De Córdoba, D. José D'Angelo.

En Florida se ha creado una comisaría de policía

FLORIDA, 30. — Por disposición de la jefatura de La Plata, y atendiendo a las gestiones realizadas por la Asociación de Propietarios y Comerciantes de Florida, que preside D. Manuel la Plaza, ha sido creada en esta localidad la comisaría No. 26 de policía.

Con asistencia del inspector, D. Nicolás Quintana, quedó oficialmente inaugurada, y en breve será aumentado el personal de empleados y agentes en la siguiente forma: un comisario un oficial inspector, un oficial escribiente, un escribiente, dos meritorios, un sargento, un cabo y 26 agentes. Ha sido designado comisario D. Aquiles Zingoni, meritorio empleado de la repartición policial que hace pocos días fué ascendido a dicho cargo.

La designación del Sr. Zingoni ha sido recibida con satisfacción por el vecindario, pues se trata de un funcionario correcto y de actuación destacada.

Renovó sus autoridades la Biblioteca Popular de Caseros

CASEROS, 30.—En la asamblea recientemente realizada por los socios de la Biblioteca Popular Juan B. Alberdi, de esta localidad, se designó para un nuevo período la siguiente comisión directiva: presidente, Ernesto R. Rouset; vicepresidente, Ramón Pena; secretario, José Vázquez Lois; secretario de actas, Andrés Lorenzo; tesorero, Martín Fernández de Oliveira; bibliotecario, Antonio Pimenta; vocales titulares: Vicente Amago, José Motorri, Isidro A. M. Campos, José Inza y Eduardo Colombo; vocales suplentes: Francisco M. Castaño, Raúl Andrade y Roque Dominici; revisores de cuentas: Eduardo M. Bellotti, Luis F. Bienchi y Edmundo L. Rouset.

—Contrajo enlace la Srta. Angela María Matiachi con D. Santiago A. Perotti, ambos muy apreciados en la sociedad local.

En la ceremonia religiosa, que se realizó en la gruta de Nuestra Señora de Lourdes, actuó de madrina doña Emilia Z. de Perotti y como padrino D. Félix Matiachi.

En el Registro Civil actuaron de testigos los Sres. Angel Pellegrini y Miguel Matiachi.

Encías Sanas significan Lindos Dientes

... Recuerde que 4 de cada 5 personas son víctimas de piorrea

POR descuido, tan enorme proporción de personas sufre de la terrible piorrea pasados los cuarenta años. Empieza ese mal por hacer las encías extremadamente sensibles y sangrantes y a menudo degenera en grave enfermedad.

Proteja su salud y sus dientes, usando FORHAN'S para las Encías. Impide el desarrollo de la piorrea y mantiene los dientes limpios y blancos como la nieve.

Sin encías sanas no hay dientes sanos ni hermosos. Haga que toda su familia adopte el uso de FORHAN'S. Acepíllese con este dentífrico por la mañana y por la noche y mantendrá su dentadura en saludable estado.

sg

Forhan's
—para las encías

NO ES SOLO UNA PASTA DE DIENTES; IMPIDE Y COMBATE LA PIORREA

LOMAS DE ZAMORA

Continúan los robos de carteras en los trenes

LOMAS DE ZAMORA, 30.—Se han producido varios casos de despojos de carteras a señoras o señoritas en los trenes, sin que hasta ahora se haya reforzado la vigilancia en las estaciones ferroviarias del partido.

La Srta. María Teresa Such, domiciliada en Monte, llegó a la estación Temperley a las 17 y debió transbordar de tren para tomar otro, rumbo a plaza Constitución. Un hombre la siguió cuando subía al segundo convoy, y al marchar éste se le aproximó y le arrebató la cartera, arrojándose después del coche cuando el tren llegaba al paso a nivel de la calle Avellaneda.

Como el convoy aceleró su marcha, la víctima no tuvo más recurso que lamentarse, pero más tarde volvió a la subcomisaría de Temperley y denunció el hecho, agregando que tenía en la cartera 330 pesos en efectivo.

Pago de gastos de la seccional primera de policía

LOMAS DE ZAMORA, 30. — En la seccional primera de policía se recibió la subvención por gastos correspondientes al mes de febrero último. Los comerciantes que tengan créditos a cobrar pueden hacerlos efectivos presentando los comprobantes respectivos.

Trabajos de pavimentación

LOMAS DE ZAMORA, 30.—El intendente municipal autorizó a la administración de limpieza para adquirir cinco metros cúbicos de pedregullo fino, que se utilizará en la conservación del camino pavimentado Temperley-Adrogué.

—La Sociedad de Fomento de Parque Huergo ha solicitado por nota la pavimentación de la calle Río de la Plata, desde Veinticinco de Mayo a Garibaldi.

Se renovará la junta directiva de la Sociedad Bomberos Voluntarios

LOMAS DE ZAMORA, 30.—Hoy a las 21 se reunirá en sesión ordinaria la junta directiva de la Sociedad de Bomberos Voluntarios, para considerar varios asuntos relacionados con la buena marcha de la institución.

Se efectuará la reunión en su local de la calle Saavedra 28.

Sociales

LOMAS DE ZAMORA, 30.—El 5 del mes entrante cumplirán sus bodas de plata matrimoniales D. Juan M. Giles y su señora Da. Ramona Portela.

Por la mañana a las 11 se oficiará una misa en acción de gracias en la iglesia del Corazón de María, de la metrópoli, y por la tarde recibirán el saludo de sus relaciones en su residencia de la calle Manuel Castro, lo que dará lugar a la realización de una lucida fiesta.

—Muy mejorada Da. Martina L. de Pecotche.

—Restablecido D. José Liguori.

—Enfermo D. Ismael Casalins Portela.

—Hoy a las 10, en la iglesia de Nuestra Señora de la Paz, se oficiará una misa por el eterno descanso del alma de D. Antonio Delgado, cuyo fallecimiento, ocurrido el 31 del mes último, fué muy lamentado en esta ciudad.

Las lluvias en Trenque Lauquen causan inundaciones

TRENQUE LANQUEN, 30. — Cada vez que se producen lluvias de alguna consideración, se inundan varias cuadras del centro de la ciudad, ya que el pavimento facilita el caudal de agua que no puede desaguar el único zanjón que conduce a la laguna Redonda.

El vecindario cree que el actual intendente deberá emprender durante el invierno esa obra de suma necesidad, aunque contraiga deudas, ya que el presupuesto ofrece pocos recursos para tal obra, también necesaria para la conservación del pavimento.

—D. José Folco (hijo), comisario de esta localidad, ha sido ascendido a comisario de primera.

AVELLANEDA

EN SARANDI OCURRIO UN GRAVE HECHO EN EL QUE FUE HERIDA UNA MENOR

Al pretender poner fin a sus relaciones, el novio la hirió de un balazo

EL HERIDOR HUYO

(De nuestra agencia)

En jurisdicción de la seccional 5a. de esta ciudad ocurrió un drama pasional, del cual resultó gravemente herida una menor domiciliada en Sarandí.

Las informaciones que ofrece la seccional precitada son pocas, en virtud de que el asunto no ha sido debidamente aclarado, ya que no fué posible detener al autor, y en cuanto a la víctima, la gravedad de su estado ha hecho imposible interrogarla minuciosamente.

El suceso ocurrió, siendo aproximadamente las 19, en la casa de la calle Luis María Campos 2863, donde se domicilia Aurora Rey, argentina, de 17 años, soltera, quien mantenía relaciones amorosas con José Gestoso, también argentino, soltero y de 22 años de edad.

Desde hace varios días Aurora había resuelto romper las relaciones con Gestoso, debido a incompatibilidad de caracteres, y probablemente con dicho motivo habríase suscitado una incidencia, tras de la cual José extrajo un revólver, con el que hizo un disparo sobre su novia, dándose inmediatamente a la fuga.

Aurora recibió un proyectil en la región lumbar, siendo conducida inmediatamente al hospital Fiorito, donde se le practicó la primera cura, quedando allí internada.

El comisario de la seccional, señor Gutiérrez, y su secretario, Berini, adoptaron las providencias del caso, procediéndose a destacar comisiones para detener al heridor, quien desapareció de su domicilio.

Del suceso se ha dado cuenta al juez del crimen en turno, Dr. Aníbal Martínez Sosa, habiéndose iniciado el sumario de estilo.

Da. LUISA R. DE HORNOS
Su fallecimiento

Luego de sufrir las alternativas de una larga y penosa dolencia falleció ayer a la edad de 91 años Da. Luisa R. de Hornos, antigua vecina de esta ciudad, donde se radicó desde sus primeros años.

Fundadora de un hogar respetable, emparentada con familias patricias, su vida fué dedicada a hacer el bien a sus semejantes, distinguiéndose por sus sentimientos piadosos, por lo que se había granjeado numerosas simpatías. La noticia de su muerte provocó hondo pesar en el seno de sus relaciones.

El sepelio, que se efectuará mañana a las 10 en el cementerio local, ha de resultar, sin duda, una imponente demostración de duelo.

—Falleció Da. Rafaela Elizalde de Bettinotti.

—Contrajo enlace la Srta. Yolanda Ressia con D. Alberto Tortonese, fijando en ésta su domicilio.

—En asistencia en esa capital el Dr. Pedro T. Orellana, quien ha logrado una mejoría en su dolencia.

—Se anuncian varios conciertos de canto y guitarra en el Teatro Español por la Sra. Libertad Lamarque.

—El Centro Español festejará el 2 de Mayo con una reunión en sus salones.

—Visitó esta ciudad D. Luis A. Mela.

Ha sido transferida la usina de Coronel Vidal

CORONEL VIDAL, 30. — D. Francisco Moia, propietario de la usina eléctrica local y proveedor del servicio de alumbrado público y particular, ha firmado el compromiso de venta con la Compañía de Electricidad del Sur Argentino.

Este cambio de propiedad de la usina ha sido comunicado al Concejo Deliberante a los efectos que corresponda, y en virtud del plazo que aun le falta al Sr. Moia para cumplir la concesión que le fué otorgada por la Municipalidad.

Dada la importancia de la compañía adquirente, es de esperar que una vez en posesión de la usina procurará remediar sus deficiencias y colocarla en condiciones de que pueda responder más ampliamente a las verdaderas necesidades públicas, de acuerdo con los progresos de la población.

Comenzaron las clases en el Colegio Nacional de Bolívar

BOLIVAR, 30.—Ayer se iniciaron las clases en el Colegio Nacional con asistencia del rector, cuerpo de profesores y 42 alumnos. La inauguración oficial del colegio se hará en breve, tan pronto se termine el edificio y se organicen las diversas aulas.

—En asamblea se eligió la comisión directiva del hospital local, en esta forma: presidente, Dr. José Fabres García; vicepresidente, D. Pedro Bedatou; secretario, D. Carlos M. Cepeda; vocales, los Dres. Rogelio J. Solís, José S. Fabres y Pedro Vignau y D. Domingo J. Althabe.

Fué aprobado el balance del anterior ejercicio, el que demuestra un estado próspero.

—Para el 4 del próximo mayo están convocados a asamblea los socios del Club Social, para tratar la renovación de la comisión y modificación de algunos artículos de los estatutos.

Fué allanada en Mercedes una casa de juego, por orden judicial

MERCEDES, 30.—La policía, provista de orden de allanamiento entregada por el juez del crimen en turno, allanó el local del ex cinematógrafo Radium, donde se jugaba diariamente, deteniendo al empresario y demás asistentes y secuestrando efectos de juego. Aparentemente se abría ese garito bajo el nombre de "kermesse".

La acción del juez y de la policía ha sido vista con agrado, y si se perseverara en ello se haría una obra social. Con una buena investigación no sería difícil descubrir verdaderos garitos, bajo apariencias de inocentes "kermesses".

—Hoy tendrá efecto en los salones del hotel París una comida íntima, con que un grupo de caracterizados vecinos obsequia a D. Luis Martínez Urrutia con motivo del éxito con que fué acogida su publicación "Ambrosía", que mereció elogiosos comentarios críticos de LA NACION.

—El sector sirista, del Concejo, ha presentado un proyecto, modificando el artículo 6o. de la ordenanza vigente y disponiendo que se cobre el alumbrado suburbano sobre lamparillas de 200 bujías en lugar de las de 30, y determinando cómo deberá pagarse el impuesto atrasado de éstas.

Fallecimiento

SAN VICENTE, 30.—Se efectuó en el cementerio local el sepelio de los restos de Da. Filomena Echeveste de Onzari, acto al cual asistió una crecida concurrencia. Fué oficiada una misa de cuerpo presente.

La extinta, que desaparece a una avanzada edad, pertenecía a una antigua familia de esta localidad y era madre del senador D. Fabián Onzari, a quien han llegado numerosas condolencias.

En Escobar se realizará un festival artístico

ESCOBAR, 30. — El cuadro filodramático Guido y Spano anuncia para el 3 de mayo próximo una velada artística, que se llevará a cabo en el Teatro Italia a las 20.45.

Se pondrá en escena el drama en dos actos titulado "Gallo ciego" y el sainete en tres cuadros "Las mujeres solamente".

—En el vapor Lutetia partirán pasado mañana para Europa el caracterizado vecino de ésta D. Juan Lassalle, en compañía de su señora esposa, Da. María C.

Su ausencia se prolongará por varios meses. Con motivo de este viaje el Sr. Lassalle y su esposa han sido muy agasajados por sus amistades.

—De Córdoba, donde fué a pasar una corta temporada, el senador don César F. Díaz, su esposa Da. Sara Márquez y su hija Sara.

Está en mal estado el edificio de una escuela de General Madariaga

GENERAL MADARIAGA, 30.—Los periódicos locales señalan el mal estado en que se hallan desde hace tiempo los retretes del edificio de la escuela provincial No. 1. Agregan que, a pesar de sus reiteradas denuncias, las autoridades respectivas no se han ocupado del peligro que ese abandono entraña para la salud de los niños y de los maestros.

—Desde hace varios días se encuentra en esta localidad el delegado del Ministerio de Agricultura, Dr. Eduardo J. Maffi, enviado como asesor por la comisión central del censo, con sede en la Capital Federal.

La comisión local que correrá con la tarea ha sido integrada como sigue: presidente, intendente municipal don Miguel Maistegui; secretario, Ignacio Maistegui; vocales, Sres. Diego Ibarbia, Juan M. Bidou, Francisco Jeannes, León Hallier, Norberto Algañarás, Luciano Fortassin y Marciano Roulet.

—Fué servido en el hotel Comercio el banquete con que un grupo de amigos y vecinos caracterizados, celebraron la incorporación de D. Manuel P. Guerrero a las diversas actividades locales. La demostración fué ofrecida por D. Emilio H. Petricio. Agradeció el obsequiado con un discurso en términos conceptuosos; luego hicieron uso de la palabra D. Carlos Alberto Cúneo, el senador provincial D. Homero Fernández y D. Mario E. Ferro.

—En el salón de la Confitería Delapina efectuóse un "lunch" seguido de baile. Resultó una fiesta lucida, por la presencia de estimadas familias de este vecindario.

—Para esa capital los Sres. Homero Fernández, Carlos Alberto Cúneo y Juan Andrés Casalins.

Hoy será celebrado en Mar del Plata el 1o. de Mayo

MAR DEL PLATA, 30. — Organizadas por el centro socialista se realizarán mañana varias conferencias públicas celebrando la fiesta de los trabajadores.

En dichos actos harán uso de la palabra varios oradores locales y un delegado del comité ejecutivo del partido, D. José E. Prieger.

En el local del cinematógrafo Belgrano, se realizará el mismo día por la noche una velada teatral.

Fallecimiento

TANDIL, 30. — Previa misa de cuerpo presente en el templo parroquial, se dió sepultura a los restos del estimado vecino D. Martín S. Eder. El extinto era vicepresidente del Partido Conservador, y ha desempeñado, con el beneplácito del vecindario, los cargos de juez de menores, concejal y presidente del Concejo Deliberante.

En el acto del sepelio hicieron uso de la palabra por la Municipalidad de Tandil, D. Ambrosio Renis y en nombre del Partido Conservador el diputado provincial, D. Juan D. Buzón. El comisionado municipal, adhiriéndose al acto, dictó un decreto de honores.

Enorme concurrencia exteriorizó sus sentimientos ante la desaparición del Sr. Eder.

TERRITORIOS

FUERON ASESINADOS LOS MIEMBROS DE UNA FAMILIA EN UN PUEBLO PARAGUAYO

Los padres y dos hijas fueron muertos a balazos, resultando gravemente herido un joven

DETALLES DEL CRIMEN

POSADAS (Misiones), 30.—A las 2 de esta mañana fué asesinada una familia de colonos eslovacos, que vivía desde hace pocos meses cerca de Encarnación, en el Paraguay. La referida familia se componía del matrimonio, dos hijas mujeres, de 16 y 18 años, y un varón de 20. El matrimonio fué asaltado y muerto a balazos; las dos hijas ultrajadas y asesinadas después, y el joven resultó gravemente herido de varios tiros. Se ignora hasta este momento quiénes son los autores del horrible crimen y el nombre de la familia asesinada.

Entrevistarán al presidente los colonos de Winifreda

WINIFREDA (Pampa), 30. — En razón de la disconformidad de las cláusulas establecidas para los préstamos destinados a la adquisición de semilla, varios colonos auspiciaron una reunión que se llevó a cabo en el salón de la Municipalidad y a la que concurrieron 350 agricultores, quienes resolvieron designar una comisión de diez de ellos, de esta localidad, que deberán apersonarse a los poderes públicos de la Nación con el objeto de hacer conocer a los mismos el inconveniente de esas cláusulas que no consultan las circunstancias del momento, solicitando a su vez modificación de ellas en la forma siguiente:

Solicitar que los créditos que se otorguen se concedan con suficiente liberalidad en forma que alcance a todos los colonos por igual.

Gestionar para que los colonos que por una circunstancia especial no tengan contrato de los campos que arriendan, puedan justificar éste con una carta al efecto del propietario o arrendatario.

Pedir que el préstamo solicitado sea concedido a la sola firma del colono, aun cuando para esto sea un contrato de prenda agraria.

Que se amplíe a nueve pesos por hectárea a sembrarse el préstamo solicitado.

Gestionar que los préstamos que se acuerden tengan solamente un vencimiento al 28 de febrero próximo.

Solicitar audiencia al presidente de la República.

Déjase integrada la comisión con los Sres. José Rodríguez, presidente; Felipe Weht, Juan Lang, Adolfo Wigenhauser, Elías Vodanovich, Guillermo Donke, Leongin González, Miguel Ninkov, Augusto Wiggenhauser y Luis Genovesio.

Esta comisión salió para esa capital para efectuar las gestiones encomendadas. D. Antonio Torres, presidente de la comisión pro ayuda a los agricultores, ha gestionado ante la empresa del Ferrocarril Oeste el traslado gratuito de ida y vuelta de los colonos anteriormente citados con resultado satisfactorio.

En Caleufú se creará una cooperadora escolar

CALEUFU (Pampa), 30.—Previa invitación del nuevo director de la escuela local, D. Vicente Luciani, y demás personal docente, se reunió un crecido número de padres y vecinos en el edificio escolar, para constituir una sociedad cooperadora, sumamente necesaria en la actualidad para proveer de ropas y alimento a muchos niños, cuyos padres se ausentaron de esta localidad en busca de trabajo.

Quedó nombrada una comisión provisional, presidida por el Sr. Luciani, la que se ocupará de la organización y preparación de los estatutos, que serán sometidos a una nueva asamblea, en la que se constituirá la comisión definitiva.

—A raíz de las denuncias elevadas al Ministerio del Interior por la fracción Unión Vecinal, se encuentra en ésta en calidad de sumariante el comisario Sr. Bianchi, quien trabaja activamente para aclarar los cargos formulados contra varios dirigentes de la fracción radical.

Es esperado en Bonpland el presidente del Consejo Nacional de Educación

BONPLAND, (Misiones), 30. — El magisterio local espera al presidente del Consejo Nacional de Educación, de quien confía recibir orientaciones de interés para la enseñanza.

Designó sus autoridades el Club Social de San José

SAN JOSE (Misiones), 30.—El Club Social de ésta renovó sus autoridades, constituyendo su nueva comisión directiva de la siguiente manera: presidente, J. Reibaldi; vicepresidente, J. Ferrond; secretario, E. Rodríguez; prosecretario, J. Silva; tesorero, A. Vázquez; protesorero, N. Rodríguez, y vocales: Juan Rodríguez, J. I. Machado, E. Duarte y E. Carvallo.

Dos homicidas fueron condenados a prisión perpetua en Posadas

POSADAS (Misiones), 30. — El juez Dr. Salvador Irigoyen, secretaría de D. Emilio Galián, dictó sentencia condenando a los sujetos Juan Robaldo y José Piris por los delitos de homicidio y robo en la persona de Juan Villamala, español, residente en la Colonia Eldorado, a la pena de reclusión perpetua, y al sujeto Felipe Ortiz, también por el delito de homicidio en la persona de Francisco Fagúndez, a dos años de prisión. Los hechos en que estos sujetos fueron actores ocurrieron el año pasado y por su trascendencia y criminalidad conmovieron a la población del territorio.

Una nueva escuela fué creada en el departamento de San José (Misiones)

SAN JOSE (Misiones), 30. — En la colonia británica denominada Centinela, de este departamento, ha sido creada una escuela nacional, funcionando bajo la dirección de D. Justo Silva.

—De ésa el piloto de la armada don Alfonso B. Carvallo.

Se ha pedido rebaja de fletes a los Ferrocarriles del Estado

SAN ANTONIO OESTE (Río Negro), 30.—Se espera que la Administración General de los Ferrocarriles del Estado acceda al pedido de prórroga de la rebaja de tarifas que vence hoy. En ese sentido se han dirigido los pobladores, colonos y comerciantes de todos los puntos de la línea de San Antonio a Nahuel Huapí, haciendo resaltar la necesidad de mantener por un tiempo más ese beneficio, pues las lanas y demás frutos del país, por su escaso valor, aun se encuentran sin vender y a la espera de una reacción en los precios.

BAHIA BLANCA

D. JUAN RICARDINI
Su fallecimiento

BAHIA BLANCA, 30. — Esta mañana falleció repentinamente D. Juan Ricardini, prestigioso vecino de nuestra ciudad, en la que actuó desde el año 1913, época en que fué designado gerente de la sucursal local de una casa cerealista, al frente de la cual tuvo que desplegar una intensa actividad, vinculándose al comercio de esta ciudad y de la zona. Ejerció durante varios períodos la presidencia del Centro de Exportadores y tuvo destacada actuación en otras instituciones. Sus restos serán trasladados mañana a San Nicolás, donde se efectuará el sepelio.

MENDOZA

LA SITUACION ECONOMICA DE LA MUNICIPALIDAD DE LA CAPITAL ES DIFICIL

La Contaduría General de la provincia presentó un informe sobre el estado de cuentas

LOS PRESTAMOS

MENDOZA, 30. — La Contaduría General de la provincia ha elevado al Ministerio de Hacienda un informe del estado de cuentas con la municipalidad de la Capital, que pone en evidencia la indigencia en que ésta se desenvuelve.

Dice el informe que en septiembre de 1929 se entregó a la citada repartición la suma de 40.321,86 pesos por concepto del veinte por ciento sobre lo recaudado por contribución directa de ejercicios vencidos, y se le anticiparon por este mismo concepto 55.000 pesos. Como al finalizar el ejercicio la proporción que por este renglón correspondió a la Municipalidad alcanzó solamente a 73.825,31 pesos, ésta ha quedado con un saldo deudor de 21.496,15 pesos.

En el mismo ejercicio de 1929 la Municipalidad recibió del Poder Ejecutivo, para atender pagos de jornales de sus obreros, 208.207,15 pesos, importe que debió reintegrar al tesoro provincial con el producto de sus rentas de ese año. De este total la repartición citada no ha amortizado, hasta hoy, suma alguna.

En 1930, también para atender el pago de jornales, se le entregó, en calidad de préstamo, 50.000 pesos, que debió reintegrar antes del 21 de marzo del año en curso, compromiso que no le fué posible cumplir.

La suma de 115.000 pesos que ha solicitado recientemente es, como las últimas citadas, para abonar quincenas de jornales que adeuda a sus obreros.

La venta clandestina de alcaloides a los enfermos de un hospital

Hace pocos días dimos cuenta de un grave hecho descubierto en un hospital de Mendoza. Se trataba de la venta clandestina de alcaloides que desde mucho tiempo atrás venía haciendo a los enfermos asilados el portero del nosocomio en cuestión. Un error de transmisión hizo que diéramos como establecimiento donde se producía esa anormalidad el hospital San Antonio, siendo, en realidad, el hospital Lencinas, de la capital citada anteriormente.

El fuego destruyó tres vagones cargados de leña

MENDOZA, 30. — Esta tarde a las 13, en el campo de maniobras del Ferrocarril al Pacífico, se produjo un incendio de vagones cargados de leña. El fuego destruyó totalmente tres vagones antes de la llegada de los bomberos.

Solicitó una ayuda la Liga de Profilaxis Social

MENDOZA, 30. — El presidente de la sección Mendoza de la Liga Argentina de Profilaxis Social, Dr. Salomón Miyara, institución que en nuestro medio viene desarrollando una intensa y benemérita acción, se ha dirigido al interventor, Sr. Borzani, planteando la necesidad de adquirir cinco películas ilustrativas relacionadas con sus conferencias y solicitándole una contribución de 1500 pesos, que con los 1000 aportados por la Municipalidad cubrirán el costo de las mismas.

EN VENTA DESDE HOY

NUEVOS DISCOS VICTOR ORTOFONICOS

1 DE MAYO 1930

Una preciosa colección de bailables, nacionales y extranjeros, por las orquestas típicas y de jazz-band más solicitadas, un selecto conjunto de cantos argentinos y varias selecciones de las películas y actualidad, integran la lista de nuevos Discos Victor para este mes.

El Desfile del Amor. La Flota Aérea. Sombras de Gloria, etc., tienen bailables encantadores que le harán evocar los agradables momentos disfrutados al escuchar tan soberbias producciones.

¡OIGA UNOS Y OTROS EN LA CASA VICTOR MAS CERCANA!

REPERTORIO POPULAR

DISCOS VICTOR DE ETIQUETA NEGRA

Discos Dobles de 25 cms. a $ 2.50 m/n. c/u.

BAILABLES

47282 — No Te Aguanto Más—Tango — C. Di Sarli y su Orq. Típica
Quien Te Ve—Tango — C. Di Sarli y su Orq. Típica

47284 — Yo Quiero Ser Tu Amigo—Tango — J. Guido y su Orq. Típica
Triste Corazón—Tango — J. Guido y su Orq. Típica

47285 — Hermosa Mujercita—Tango — Orq. Típica Víctor
Minusa—Tango — Orq. Típica Víctor

47286 — Engrupida—Tango — C. Puglisi y su Orq. Típica
Muchacho Calavera—Tango — C. Puglisi y su Orq. Típica

47287 — Caramelito—Tango — L. Petrucelli y su Orq. Típica
The Sailor's Song—Vals — L. Petrucelli y su Orq. Típica

47288 — Por Mi Lado Pasó Una Mujer—Vals — E. Rietti y su Jazz Band
La Copla Andaluza—Paso Doble — E. Rietti y su Jazz Band

47289 — Quiero en tu Rancho Soñar—Ranchera — Trío Los Nativos
Sol de Sevilla—Paso Doble — Trío Los Nativos

47292 — Engrupido—Tango — Orq. Típ. Porteña
Esponjita—Tango — Orq. Típ. Porteña

47310 — Inocencia—Tango — C. Puglisi y su Orq. Típica
No Seas Así—Tango — C. Puglisi y su Orq. Típica

46120 — Esthercita—Vals — Marimba Centro Americana
Huy, Huy, Huy—Fox Trot — Marimba Centro Americana

22188 — No Me Dejés—Fox Trot (Don't Ever Leave Me) — Nat Shilkret y la Orq. Víctor
No Hace Mucho Tiempo—Fox Trot ('Twas Not So Long Ago) — Nat Shilkret y la Orq. Víctor

22196 — Aunque No Lo Creas, Siempre Pienso En Ti—Fox Trot (Believe it or Not) — Rudy Vallée y su Orq.
Amo a La Luna—Vals (I Love The Moon) — Rudy Vallée y su Orq.

22204 — Todo Se Acabó—Fox Trot ((Through) — Nat Shilkret y la Orq. Víctor
¿Por Qué Lo Supones?—Fox Trot (Why Do You Suppose) — Nat Shilkret y la Orq. Víctor

22205 — ¿Por Qué?—Fox Trot (Why?) — Victor Arden-Phil Ohman y su Orq.
Es a Ti a Quien Yo Amo—Fox Trot (It's You I Love) — Victor Arden-Phil Ohman y su Orq.

22236 — Sólo Te Pido Compasión—Vals (All That I'm Asking is Simpathy) — Ted Weems y su Orquesta
Para Olvidarte—Vals (To be Forgotten) — Wayne King y su Orquesta

22244 — No Te Hagas Rogar—Fox Tro (You Do Something) — Leo Reisman y su Orquesta
Tú Eres Así—Fox Trot (You've Got That Thing) — Leo Reisman y su Orquesta

V 38091 — Kansas City Squabble — Bennie Moten's Kansas City Orca.
Now Goofy Dust—Rag — Bennie Moten's Kansas City Orch.

CANTADOS

47283 — Mi Casita Malagueña—Paso Doble — Joaquina-Carreras
Granadina Mi Serrana—Paso Doble — Joaquina Carreras

47290 — Ndeyuruminte Jhau Se—Polka Parag. — S. Aguayo
Mita Cuna Mi—Polka Paraguaya — S. Aguayo

47291 — Senda de Abrojos—Estilo — Las Americanitas
Las Tucumanas—Zamba — Las Americanitas

47293 — Mujer Argentina—Vals — Juan Más
Pare La Oreja, Aparcero—Relato Gaucho — Juan Más

47294 — Falló La Paica—Tango — A. Gómez
Cuando La China Quiera—Cueca — Gómez-Vila

47295 — La Vida Es Corta—Tango — R. Quiroga
San Antonio—Tango — Rosita Quiroga

47296 — La Cosquillosa—Ranchera — L. Lamarque
Se Va La Canción—Tonada — Libertad Lamarque

47297 — Torta Frita—Ranchera — Tita Merello
No Te Aguanto Más—Tango — Tita Merello

INSTRUMENTALES

22243 — Quiéreme (Love Me) (Organo) — Jesse Crawford
Me Olvido Del Mundo Para Soñar Contigo (I'll Close My Eyes To The Rest of the World) (Organo) — Jesse Crawford

DISCOS VICTOR DE PELICULAS SONORAS

SOMBRAS DE GLORIA

22256 — 25 cms. $ 2.50 — Rosa Roja de Amor—Fox Trot (Wrap

AVISOS CLASIFICADOS

COMPRA - VENTA E HIPOTECAS
CASAS, CAMPOS Y TERRENOS

MARIO LIVINGSTON

Representante general en Europa:
D. Alfredo H. Bustos, París, 9 Rue Boissy d'Anglás

Los negocios que puedan ofrecerle en plaza y los que únicamente se confían a esta oficina: la casa cómoda y lujosa para habitar o la de alta renta; el terreno bien situado; el campo flor; el préstamo o las inversiones hipotecarias seguras y tranquilas; esos negocios

EXACTAMENTE ESOS

los encontrará en esta oficina si se dirige directamente a ella.

DIAGONAL NORTE 637. U. T. 6001 y 6002 Avenida.

15432 M-1 v.2

SALABERRY, BERCETCHE & Cía.

Sección Propiedades

COMPRAMOS PETIT HOTEL

Tenemos orden de comprar hotel privé moderno, al Norte y en buen barrio, con garage, recepción, 3 a 4 dormitorios y dep. Se invierten hasta $ 250.000 al contado.

Dirigirse directamente a n|sección propiedades. Defensa 188. U. T. 3976 al 79 Av.

15244 M-1 v.1

MANUEL E. BELZA

Av. Mayo - 605. U. T. 6149 Av.

Compro en Belgrano o Palermo, hotelito con garage, 5 dorm. Hasta $ 60.000.

Compro hotelito lujosa recep., 4 dorm., garage y detalles. Preferible dentro o pxmo. Callao. Hasta $ 150.000. Visito y contesto en el día.

En pleno Norte y de lujo. Notable casa de renta formando esquina. Con alquileres bajos reditúa el 10 o|o. Vendo $ 200.000, con cédulas. Hipotecas, cédulas, trámite rápido, dinero particular, interés más bajo de plaza.

15420 M-1

GIMENEZ ZAPIOLA & Cía.

U. T. 2935|36 Avda. — Florida 239

VENDEMOS

Cánning y Las Heras.
Vestíbulo, hall, sala, comedor, jardín de invierno, toilette, escritorio, office, cocina, sótano, despensa, jardines con entrada independiente para el garage. Piso alto: 7 dormitorios, 3 cuartos de baño, vestíbulo, terraza, pieza de planchar y dependencias del servicio, calefacción, etc.
Con facilidades de pago.

15375 M-1

PUBLIO MASSINI & Cía.

San Martín 364 al 368. U. T. Retiro (31) 4036.

COMPRAMOS

Terreno por Almagro que diste unas 5 o 6 cuadras de Rivadavia, no menor de 1.000 varas cdas.
Terreno en la Quinta Hale, no menos de once varas de frente.

EN VENTA

En plena City a una cuadra de la Bolsa de Comercio y de los principales Bancos, dos terrenos cada uno de 1.053 varas, precio $ 400 vara con grandes facilidades de pago.
Casa de departamentos nueva, próxima a la Plaza Lavalle, renta $ 66.000 líquido al año, precio $ 700.000 m|n.
En hipotecas disponemos de un millón de pesos para colocar al más bajo interés, en partidas no menores de 25.000.

8053 M-1

RICARDO AVALOS & Cía.

San Martín 555. Retiro - 31 - 3636.

EN VENTA

DOS NOTABLES NEGOCIOS

ESTABLECIMIENTO FORMADO EN EL PARTIDO DE LAPRIDA, alrededor de 2000 hectáreas de campo flor con buen parque, soberbia casa habitación, dividido en varios potreros con sus bañados y aguadas correspondientes e instalaciones completas para su explotación.

EN MORENO, A 35 CUADRAS DEL CAMINO MACADANIZADO y a la misma distancia de la estación. 200 hectáreas más o menos de campo flor en su casi totalidad sembrado.

EN LA ZONA MAS ARISTOCRATICA, sobre la calle Ayacucho, regia casa habitación, edificada en terreno de medidas excepcionales, hecha a todo costo y con toda clase de comodidades.

EN ARRENDAMIENTO OFRECEMOS, 3.300 hectáreas de buen campo para ganadería con buenos pastos por estar desocupado. A legua y media de Tapalqué.

EN COMPRA

De Pueyrredón a Callao y de Córdoba al Norte, casa habitación compuesta de sala, escritorio, comedor, 4 dormitorios, baños y dependencias de servicio. Pagamos hasta $ 100.000.

De Caballito al centro y con preferencia al Norte de Rivadavia, casa habitación compuesta de sala, comedor, cuatro dormitorios y dos baños. Hasta $ 55.000.

Por estos negocios dirigirse directamente a nuestras oficinas.

15397 M-1

R. Brave.

VENDIO PARTICULARMENTE:

José Evaristo Uriburu 1512 al 1514. Edificio antiguo de mts. 16,938 de frente por mts. 15,588 en el costado Sud Oeste; mts. 13,206 en el Noreste y mts. 14,816 en el contrafrente, en la cantidad de $ 50.500.
Compradores: Señores Graziani y Cecchini.

Chacabuco 901 esquina Estados Unidos 702. Edificio antiguo de mts. 5,45 por mts. 26,20, en la suma de $ 40.000. Comprador: Señor Felipe E. Martinoia y Señora.

15379 M-1

MARIANO A. ORGEIRA

Rivadavia 540. U. T. 2387 Avda.

COMPRO CASA DE RENTA MODERNA

Al Sud, próximo a Avenida de Mayo o al Norte, dentro de Pueyrredón, se desea adquirir edificio moderno con departamentos chicos, de alquileres no mayores a $ 200, hasta $ 200.000, al contado.

COMPRO HOTELITO CON GARAGE

De Pueyrredón y Santa Fe al centro, en 2 plantas y terreno no menor de 10 x 40 vs., con 5 dormitorios, 2 baños, garage, calefación. Se revisa de inmediato y se paga hasta $ 140.000, al contado.

DINERO EN HIPOTECA

Cualquier suma sobre campos y casas, largos y cortos plazos, interés corriente más bajo. Contestación en 24 horas.

M-1v.2

MONGE Y PALACIO

Güemes 2930. U. T. 2806 Juncal.

IDEAL PARA EDIFICACION MODERNA
VENDEMOS TERRENO CENTRAL

Al Norte, muy central, sobre Carlos Pellegrini, con edificación vieja, vendemos espléndido terreno de 10 x 86 varas. PRECIO $ 165.000.

TRATO DIRECTO, SIN INTERMEDIARIOS. 8141 M-1

RAIMONDI & Cía.

Administración de propiedades
Lavalle 710 U. T. 31 Retiro 3806

COMPRAMOS

PROPIEDAD MODERNA, edificada en esq. central, radio SUIPACHA, VICTORIA, LEANDRO ALEM y CORDOBA, de varios pisos. Debe producir $ 1|2 a 9 o|o neto. Pago al contado. Escrituración inmediata.

FRACCION de buen campo de 150 a 300 hect. Apto para granja, sobre camino real y entre las estaciones ITUZAINGO, MERLO, MORENO y GENERAL RODRIGUEZ.

TERRENO en los alrededores de Parque Centenario. De más o menos 25 x 40 varas. Bien orientado y a precio razonable. Pago al contado. TRATAR DIRECTAMENTE.

M-1v31

CALLE PERU

EN 18 x 35. Buena renta, sobre $ 145.000. Altos y local. Facilidades.

QUINTA HALE

VENDO hotelito calle Francisco de Victoria 2351. (Las Heras y Pueyrredón), muy barato.

SALTA, ALTURA VENEZUELA

A 150 $ vara, con local y departamentos, $ 8000 de renta anual. Plazos, 10 x 60. ¡Barato!

CANGALLO 2489

PARA habitar. Es una linda y cómoda, visítese.

CASAS DE POCO PRECIO

EN todo radio, de fácil pago.

TERRENOS PARA TODO PLAN

LOTES para casas de renta, comercio o industria, en todas las ubicaciones.
Informes: Rivadavia 827.—V. P. Cacurri. 15394 M-1

Rodolfo Aranda
Bmé. Mitre 552

CAMPOS VENDO

CORDOBA, 2000 hs. sobre estación, lindando con Santa Fe.

OLAVARRIA, 2000 hs. bien ubicado, entrega inmediata.

LAPRIDA, 5000 hs. próximo a estación, campo especial.

CAÑUELAS, 320 hs., con mejoras, entrega inmediata.

ALMIRANTE Brown, 45 hs. bien ubicado, grandes mejoras. M-1v2

VENTA DE PROPIEDADES
CASAS, CAMPOS Y TERRENOS

AV. OLIVERA 211 . . . . . $ 26.000.—
MEDINA 605 . . . . . " 25.000.—
MONTE 2701-5 . . . . . " 24.000.—
M-3

AVENIDA Pedro Goyena, el mejor barrio de Caballito. Casa habitación moderna, cómoda y confortable, con garage, Lagleyse & Cía., Florida 278. M-3v2

BELGRANO, sobre Av. Cabildo, regio petit hotel de 7 habitaciones, garage, jardín y amplias comodidades ,en 10 por 44 varas, vendo, con cédulas y grandes facilidades. M. E. Maiberti, Lavalle 560. M-3v3

BELGRANO, Olleros 2958, dos cuadras estación Colegiales, vendo buena casa, hall, 5 habitaciones y dependencias, con cédulas. T-3v1

BOVEDA doble Chacarita, y terreno Recoleta, Parata, particular, Thames 7779, Palermo. T-3

BELGRANO R., Juramento 3402 al 12, vendo casa, terreno, facilidades. T-3v3

CAMPO 3500 hectáreas a 120 kilómetros de Rosario, provincia de Santa Fe, departamento San Martín. Vendo $ 250 hectáreas. Estancia formada, dividida en potreros. Trataré únicamente con interesado directo. Casilla Correo 1341. M-3v1

CASA Rivera al 1700, 2 cuadras allí, sal., 4 habitaciones, galpón 170 mjc., baño, adoquinado, $ 18.000, facilidades, renta 3600 anuales, véndese, informes Mancini, Acevedo 1428. T-3v1

CASTELAR, 2 cuadras estación, 100 metros frente camino asfaltado Luján por 50, vendo todo o parte; Rivadavia 4301. T-3

CON $ 10.000 al contado y el resto a mensualidades, vendo regio hotelito a 2 cuadras de Rivadavia y Emilio Mitre; A. Cacuri, Sarmiento 810. T-3v2

CASA-QUINTA con hermoso parque de 10 hectáreas, especial para colegio o sanatorio, sobre estación Río Luján, se vende; tratar Uruguay 1118. M-3v1

CASA Palermo y otra (Lomas de Zamora), con $ 5500, facilidades .Teléfono 7779 Palermo; Thames 2293. T-3v1

CASITA barata, vendo en Liniers, al Sur, poco al contado, U. T. 31-3843. M-3v2

EN Olivos, 8 cuadras estaciones, 1 de Av. Maipú, asfalto, 2250 varas o fracción, se vende, facilidades; Ernesto Brazzi, Av. Mayo 560. M-3v2

HOTELITOS en Caballito, Av. Pedro Goyena al 1050, por Nicolás Videla 520 y 534; recién terminados, jardín, garage, recepción y dep. Alt. 4 dorm., 2 baños, etc. Vendo 15.000 $ y p. Tratar Rivadavia 5393. M-3

HOTELITO THOMPSON 440, a 2 c. estación P. Junta (Caballito). Muy regio, sin estrenar, garage, sala, esc., com. y dep. Altos: 4 dorm., 2 baños, etc. Vendo a plazos. Tratar Rivadavia 5393. M-3

HOTELITOS. En Flores, Condarco 315 y 321, sin estrenar. Verdaderas obras de arte. Con garage, recepción amplia, 4 y 5 dorm., 2 baños y dep., vendo urg. a plazos. Tratar Rivadavia 5393. M-3

HOTELITO José Bonifacio 1093 y E. Mitre, Nuevo, estilo colonial, 6 hab. y dep., vendo 27.000 $, parte en mensualidades. Tratar Rivadavia 5393. M-3

PETIT hotel, amplia recepción, salón billar, 4 dormitorios, 2 baños, 2 office, calefacción, Flores, a 3 c. de la plaza, $ 60.000 con 25.000 cédulas y otros plazos. Vende Bartolomé; 25 de Mayo 140. M-3

TRANSFIERO casa a media cuadra de Zuviría y Varela, construída por la Compañía de Construcciones Modernas. Tiene seis años de amortización, 5 piezas, dependencias y mejoras. Por carta a este diario A. W. 4. M-3v5

TRANSFIERO urg. casa 5 piezas, asfalto al día, muy linda y barata, alq. 85 $ por mes, en Cachimayo 1030, otra en Pedernera 1129, igual forma. M-3

TERRENO muy bien ubicados, en Colegiales, Belgrano, diversas dimensiones, vende M. E. Maiberti, Lavalle 560. M-3v5

VENDO 4875 hs. y 15.000 hs. zona Unión, F. C. O., campos grandes o especiales cría vacunos, parideros, valen el valor compra de la tierra, gran porvenir, además, aguas dulces 2 a 6 metros, baratísimos, plazos, S. Tapiaca, U. T. 111 General Villegas. M-3v1

VENDO estanzuela de 700 hs., campo muy bueno, prov. E. Ríos, sobre estación, con maquinaria agrícola, casa material, nueva, galpón, tiene cédulas y doy facilidades de pago, sin comisión, a 280 p. la h.; tratar Dr. Iglesias; Lavalle 1282, 2o. piso. M-3v2

VENDO terreno esquina Las Heras y Galileo, 556 varas; ocurrir Rivadavia núm. 2681. T-3v1

VENDO hotelito moderno, 7 piezas, 15.000 cont. y cédulas; Honduras número 4011. M-3v1

VENDO urgente propiedad calle Falucho, tratar Vinardi, Corrientes 435; de 16 a 18.

VENDE n. chalet est. europeo, 7 piezas, mod., l. jard., V. del Parque, Campana 2906. M-3

VENDO terreno Donato Alvarez al 1500, 500 varas, tratar Juffé 18, de 18-20. T-3

COMPRA Y VENTA
DE HACIENDAS

J. M. Pallache
San Martín 244. U. T. (33) 6148 Avda.
HACIENDAS COMPRO

Novillos para invernada y haciendas generales de cría, necesito varios lotes para diversos clientes.

15437 M-p5

VENDO 529 vacas y 520 terneros Durham, gran estado, marca líq., cerca Realicó, U .T. 111 S. Tapiaca, General Villegas . M-3v1

ARRENDAMIENTO DE CAMPOS
OFRECIDOS

ADOLFO Bullrich y Cía. Ltda., Av. L. N. Alem 1950, Bs. Aires, 6000 hectáreas de buen campo de cría, a 250 kilómetros de Constitución. Casco de estancia, 12 potreros, 6 molinos, puestos corrales, manga, etc. Precio $ 11 m|n. la hectárea. También se arrendarían divididas en dos fracciones a $ 13 y $ 9 la hectárea, respectivamente. Plazo a convenir. Dirigirse directamente. M-6v3

John Campbell y Cía.
San Martín 201.—U. T.
1487 y 6294 Avenida
TENEMOS PARA ARRENDAR:

EN Juárez, Necochea y Lobería, 1000, 1200 y 1400 hect. de campo apto para ganadería y agricultura, divididos en potreros, población, molinos, etc. Tratamos directamente.

15393 M-6

J. M. Pallache
San Martín 244. U. T. (33) 6148 Avda.
DOY EN ARRENDAMIENTO

900 hs. alfalfadas, con mejoras, cerca de Banderaló, F. C. O.
3000 hs. en el partido de Ayacucho, cría y agric., con mejoras.
6000 hs. en el partido de Laprida, establecimiento formado. 15438 M-6

Pedro y Antonio Lanusse
TENEMOS PARA ARRENDAR:

1660 hect. próx. a Agustoni, contrato largo.
3600 hect. próx. a Germania, con contrato.
2100 hect. próx. a Toay.
Tratar directamente, San Martín 240. 15233 M-6v2

CAMPO arriendo para tambo a 20 cuadras estación Kilómetro 103, ramal a Vergara, F. C. Sur; tratar J. A. Chaves, Lavalle 1268, Bs. As. M-6v1

SE arrienda 670 hect. campo para agricultura, ganadería, tambo, a 10 cuadras est. Velloso, F. C. Provincial (ramal Begerie a Azul), 12 $ la hectárea. Tratar Salta 1129, de 2 a 4. M-6v1

3300 hectáreas en Tapalqué, bien divididas, buenos pastos, arriendo con contrato. Escribir a J. Bilbao la Vieja, 44 núm. 496, La Plata. M-6vm1

ARTICULOS RURALES
OFRECIDOS

AMASADORA y sobadora para gluten, molinillo para moler trigo, de ocasión, vendo; E. Ríos 1824. M-96v3

BASTIDORES para ovejas, de madera dura, de 1 1|4 espesor a $ c|l. 62 el metro lineal; Justo Hnos. y Cía. Limitada; Perú 353, Buenos Aires. MC-96

CERCO "Frers", para cerdos, 8 hilos, 0m67, a $ c|l. 0,20 mt. lineal.
Cerco "Olivera" para lanares, 7 hilos, 0m92 alto, a $ c|l. 0,18 mt. lineal.
Muchos otros modelos de cercos "Frers" y "Olivera" para vacunos y gallinas, totalmente hechos con alambre acero, calidad "Newton".
Grandes descuentos por cantidades.
Pídan prospectos a Justo Hnos. y Cía. Ltda., Perú 353, Bs. As. MC-96

VENDO postes angelim varios gruesos. Pedro Costa, Alcorta, F. C. O. M-96v2

DINERO OFRECIDO
OPERACIONES DE CREDITOS
PRESTAMOS E HIPOTECAS

A PROPIETARIOS de casas o terrenos acuerda préstamos con o sin hipoteca, para devolver en 20, 25 y 30 meses, el Banco "El Ahorro". Lavalle 302. De 9 a 17 horas. M-8v20

A empleados y propietarios acuerda créditos a 10, 20 y 30 meses, Banco Habilitador Argentino, Victoria 640. M-8 v. m. 9

COMPRO y anticipo dinero sobre mercaderías en general; Lavalle 560, escritorio 10. M-8v4

CONSIGO préstamos hipotecarios en el Banco Hipotecario Nacional, y segundas hipotecas, brevísimo término. No atiendo segunda clase de intermediarios, dirigir cartas únicamente a A. Villate, Vicente López 1237. T-8v1

DOY en primeras hipotecas sobre propiedades Capital 10 a 250.000 pesos. Interés 7 a 8 o|o. Casilla Correo 1341. M-8v1

DOY hipoteca, sobre casas, campos, c. cantidad; por carta F. B., Alem 1026. M-8v2

DINERO en hipoteca y 2a. hipoteca, Cangallo 466, Tomás Franco y Cía. M-8v3

EN las condiciones mejores de plaza, ofrezco desde 10.000 a 1.200.000 pesos sobre casas, campos. Todas las operaciones trátanse, resuélvense directamente sin gastos; conténtanse en el acto. Lorenzo, Rivadavia 961, U. T. 35-1367. MC-8v3

RUA—PARA CUANDO NECESITE HIpoteca, primera o segunda, sobre cédulas, cualquier cantidad, anótese nuestra dirección, Av. Mayo 568. En seis días escriturado. M-8

SE ofrecen 300.000 $ al 8 o|o; Casilla Correo 475. M-8v2

POLIZAS, ALHAJAS, BRILLANTES Y PIEDRAS PRECIOSAS

A platino, oro, platería, brillantes, perlas, objetos de arte, compro, pagando el máximo; Lavalle 742, U. T. 31-3560. T-9v2

SERVICIO DOMESTICO
PEDIDO

COCINERAS

A cocineras, señora Isabel Saavedra, siempre de buena pensión y colocación, $ 2.50; Independencia 2121. M-12

COCINERA muy competente, persona formal y de toda confianza, se necesita para establecimiento en Entre Ríos. Tiene que saber coser y zurcir. Buen sueldo para persona apta. Hay un ayudante de cocina. Dirigirse Cangallo 315, 5o. piso, escritorio 122. M-12v1

COCINERA y otros quehaceres para casa chica de matrimonio, se necesita, hay mucama, sueldo $ 60; tratar de mañana, U. T. 3293 Palermo, Cerviño 3454. M-12v3

COCINERA joven, con cama, que sepa hacer bien su obligación, buenas referencias; tratar de 10 a 12, Rodríguez Peña 1985, primer piso, izq. T-12v1

COCINERA joven, bien recomendada, para cocina y otros quehaceres, necesita matrimonio, 70 $; Laprida 2115, por la mañana. T-12v3

COCINERA competente, limpia y recomendada, con cama, 90 a 100 $ sueldo. Vende Bartolomé; 25 de Mayo 140. M-3

COCINERA buena, recomendada, necesito, Arenales 1954, 3o.,; después de las 9.30. T-12v1

COCINERA de profesión necesito, con buenas recomendaciones, tratar de 14 16; Juncal 2573. T-12v1

COCINERA con buenas referencias se necesita, para matrimonio inglés, calle Echeverría 3608, Belgrano R. M-12v2

COCINERA, buenas recomendaciones; ocurrir 8 a 9.30 y 13 a 16, Córdoba número 436. T-12v1

COCINERA joven, práctica y planchador, sueldo 65 $, se necesita; Tres de Febrero 2238.

COCINERA criolla para matrimonio solo se necesita; Junín 1194, 5o. piso, departamento 10. T-12v2

COCINERA, buenos informes, sin retiro, $ 70, necesito; Salta 483, tratar 8 a 12. T-12v1

COCINERA competente, con buenos informes, poca familia, necesitase; Independencia 2854. T-12v1

COCINERA con buenos informes, necesítase para poca familia, 70 $; Santa Fe 3110, piso 4o. T-12v3

COCINERA y quehaceres necesito, recomendada, sueldo 65 $; Mendoza 2889, Belgrano. B-12

COCINERA bien recomendada se necesita; Florida 895, piso 3o., izquierda. T-12v1

COCINERA se necesita, calle Bmé, Mitre 3630. M-12

Cada 6 palabras

Pedido	Ofrecido			Pág.	Col.
$	0.60		Administración de propiedades	15	5
,,	0.50		Agencias de colocaciones	15	3
,,	0.50	0.30	Amas de llaves y damas de compañía	15	3
,,	0.80	0.60	Animales, rodados y artículos accesorios	17	7
,,	0.70	0.70	Anuncios varios	17	3
,,	0.90	0.60	Artículos rurales	14	3
,,	0.50		Artículos para señoras, señoritas y niños	15	4
,,	0.50		Artículos para hombres y niños	15	4
,,	0.80	0.50	Alquiler de automóviles	17	7
,,	0.90	0.60	Automóviles y camiones. Repuestos y accesorios	17	7
,,	0.50	0.60	Casas y departamentos. Sin amueblar	15	5
,,	0.60	0.70	Casas y departamentos. Amueblados. Sin pensión	16	1
,,	0.70	0.80	Casas y departamentos. Amueblados. Con pensión	16	2
,,	0.80	0.80	Casas y departamentos, transferencia de alquileres	16	2
,,	0.60	0.60	Casas en pueblos de campo y veraneo	16	2
,,	0.75	0.60	Chauffeurs y conductores	17	6
,,	0.80	0.60	Combustibles. Carbón, leña, petróleo, etc..	17	7
,,	0.50	0.30	Constructores y albañiles	17	6
,,	1.20		Compra de propiedades, casas, campos y terrenos	14	2
,,	0.80	0.50	Compraventa de negocios	16	7
,,	1.50		Compra de muebles y menaje	16	8
,,	1.—		Compra de artículos diversos	16	8
,,	0.50	0.50	Conservatorios de música y canto	17	2
,,	0.60	0.25	Contadores y tenedores de libros	16	8
,,	0.60	0.20	Corredores, agentes y representantes	16	8
,,	0.50	0.20	Costureras y modistas	15	3
			Despachantes de Aduana	17	8
,,	0.90	1.20	Dinero pedido y ofrecido	14	4
,,	3.—	el ctm.	Edictos judiciales, 1 a 5 publicaciones		
,,	2.50	,, ,,	,, 6 a 14 ,, ,,		
,,	90.—	hasta 3 ctm.	Edictos judiciales, 15 publicac. (consecutivas)		
,,	170.—	,, ,,	,, ,, ,, 30 ,,	17	8
,,	0.70		Electricidad y afines	17	6
,,	0.50	0.30	Empresas de limpieza, enceradores y lustradores	17	8
,,	0.60	0.20	Empleados de comercio	16	8
,,	0.50	0.20	Enfermeros y enfermeras	15	4
		0.60	Escuelas de baile y profesores	15	3
,,	0.50	0.20	Gobernantas e institutrices	15	3
,,	0.60	0.50	Gramófonos, discos, etc.	15	4
,,	0.50	0.25	Granjeros y afines	17	5
,,	0.90	0.50	Hallazgos y extravíos	16	2
,,	0.60		Hoteles y casas de pensión	16	7
,,	0.80	0.50	Instalaciones y accesorios para negocios	16	8
,,	0.50		Institutos, colegios y academias	15	3
,,	0.50	0.20	Jardineros y quinteros	17	5
,,	0.50		Libros	17	3
,,	0.50	0.50	Locales para negocios y depósitos	16	7
,,	0.90	0.60	Máquinas en general, motores y afines	17	6
,,	0.50		Materiales de construcción y artículos de corralón	17	6
,,	0.50	0.25	Mayordomos y agricultores	15	4
,,	0.70		Muebles	16	8
,,	0.75		Navegación	17	6
,,	0.50		Obras sanitarias, Materiales de constr. y afines	17	6
,,	0.40	0.25	Oficios diversos	14	4
,,	0.50	0.40	Pájaros, perros, gatos, aves de corral y afines	17	5
,,		1.50	Pólizas alhajas, brillantes y piedras preciosas	14	4
,,	0.50		Parteras	17	3
,,	0.60		Patentes de invención y marcas de fábricas	16	8
,,	0.40	0.40	Pensión en familia. Almuerzo o comida solamente	16	2
,,	0.50	0.50	Pensión completa (almuerzo y comida)	16	2
,,	0.50	0.15	Peones y jornaleros	15	5
,,	0.80	0.60	Personas buscadas	17	3
,,	1.—	0.70	Planos, pianolas etc.	17	3
,,	0.20	0.20	Piezas sin muebles. Sin pensión	16	2
,,	0.30	0.30	Piezas sin muebles. Con pensión	16	3
,,	0.30	0.30	Piezas amuebladas. Sin pensión	16	3
,,	0.40	0.40	Piezas amuebladas. Con pensión	16	4
,,	0.40	0.40	Piezas amuebladas. Con o sin pensión	16	4
,,	0.50	0.50	Piezas para oficinas y escritorios	16	4
,,	0.40		Pintores, Empapeladores y afines	17	6
,,	0.60	0.25	Profesores y maestros (varios)	17	1
,,	0.50	0.30	Profesionales diversos, pedidos y ofrecidos	17	3
,,	0.90		Profesionales Divorcios	17	4
,,	0.70	0.70	Radiotelefonía y accesorios	17	5
,,	0.30	0.30	Salas con o sin muebles, etc.	16	5
,,	0.30		Servicio doméstico, pedido. (Se hacen 3 publicaciones al precio de dos)	14	4
,,		0.15	Servicio doméstico, ofrecido	14	7
,,	0.50	0.40	Talleres de lavado y planchado	15	4
,,	1.—		Venta de propiedades. Casas, terrenos y campos	14	3
,,	0.70		Venta de muebles y menaje	16	8
			Arrendamientos—Consignatarios	14	3
			Bancos	17	8
			Compraventa de haciendas	14	3
			Compraventa e hipoteca	14	1
			Ferrocarriles	17	7
			Licitaciones	17	7
			Licitaciones. Localidades del interior y territorios nacionales	17	7
			Sociedades y compañías	17	8
			Licitaciones (Oficiales, Capital Federal y capitales de provincias)	17	7

$ 3.— el centímetro

$ 5.— el ctm.

Cuando en los avisos de casas y departamentos en general, con o sin muebles, se coloca el precio mensual de locación y éste es de $ 100 o menos, se cobrará $ 0.40 la línea.
Cuando no se mencione precio de locación, se darán cinco publicaciones por el precio de cuatro.
En todos los avisos de piezas y salas en general, con o sin muebles o pensión, se darán seis publicaciones por el precio de cinco.
En los avisos mensuales se harán 30 publicaciones por el precio de 26.

Ahorre tiempo y dinero dictándonos por teléfono su aviso al 33 Av. 7001

SERVICIO DOMESTICO
PEDIDO

COCINERAS

COCINERA y otros quehaceres, para matrimonio, necesito; Corrientes 3806, Banco "El Ahorro". Lavalle 302. De 9 a 17 horas. T-12v2

COCINERA con buenas recomendaciones, sueldo 80 $, necesito; Córdoba 3960. T-12

COCINERA bien práctica, recomendada, necesito; Avda. Alvear 3254. T-12v30

COCINERA con cama, para poca familia, se necesita; Aráoz 2862. T-12v30

COCINERA necesítase, $ 70; tratar Juncal 2778. T-12v1

COCINERA con cama, se necesita, tratar de 14 a 16; Beruti 3159. T12v30

COCINERA y otros quehaceres, necesito, Rivadavia 7128. T-12v30

COCINERA y otros quehaceres, con o sin bebé, necesito; Palpa 3083. T-12

COCINERA con cama para poca familia, se necesita; Aráoz 2862. T-12v2

COCINERA sencilla y otros quehaceres, necesítase; Tucumán 2078. T-12v1

COCINERA se necesita, calle Núñez número 2602. T-12v3

COCINERA argentina, joven, necesito; Tucumán 1679, 2o. piso. T-12

COCINERA necesítase; Lafinur 3232. T-12v1

ITALIANA que sepa cocinar, necesita matrimonio solo; Ugarteche 3050, 5 departamento 87. M-12v1

MADRE e hija de 12-14 años, entienda cocina, lave, planche, hija ayudar quehaceres, necesito; Belgrano 2651, piso 4o. T-12v1

SE necesitan cocinera y mucama recomendadas, calle Amenábar 2346, Belgrano. T-12v2

COCINEROS

PINCHE de cocina que lave y planche un poco, ropa chica, con recomendaciones, se necesita; Posadas 1683, 3er. piso. T-12v3

LAVANDERAS

LAVANDERA planchadora y otros quehaceres, que sea muy activa, sueldo $ 70, inútil presentarse sin recomendaciones, tratar de 15 a 17; Libertad 1020, necesito. T-12v1

LAVANDERA de profesión se necesita, muy recomendada; Melo 1880. T-12v1

MUCAMAS

A mucamas, señora Isabel Saavedra, siempre de buena pensión y colocación, $ 2.50; Independencia 2121. M-12

DOS mucamas necesito, $ 70 cada una, tratar de 8 a 12; Lima 550. M-12

MUCAMA rubia se necesita, que sepa coser, coser y planchar bien, buen sueldo, tratar Av. Alvear 1727, 4o. piso, de 13 a 16 horas. T-12v1

MUCAMA fina, que sepa coser y cortar bien, se necesita, inútil presentarse sin buenas referencias; tratar Esmeralda 1120, 4o. piso, de 14 a 15. A-13

MUCAMA costurera, necesito, que sepa levantar puntos, para atender señora sola, con buenas recomendaciones y buen sueldo; Florida 980. T-12v1

MUCAMA, niñera, competente para cuidar niña de 5 años, se necesita; Sarandí 260, que hable francés o inglés. T-12

MUCAMA general, menos cocina, se necesita, poca familia, recomendada; Ugarteche 3050, piso 2o., depto. 49. T-12v1

MUCAMA general necesítase, que sepa servir bien la mesa; Laprida 1598, piso 4o. T-12v1

MUCAMA recomendada, poca familia, sueldo 50 $, necesítase; Solís 433, piso 2o. T-12

MUCAMO con poquito capital, necesito para comprar hotel pensión; Estados Unidos 3964. T-12

MUCAMA formal, recomendada, para poca familia, personas mayores, necesito; Malabia 3352. T-12v2

MUCAMA general se necesita para poca familia, presentarse; Viamonte 2518, 1er. piso. T-12v2

MUCAMA general necesítase, inútil presentarse si no tiene buenos informes; Zapiola 2131, Belgrano. B-12v2

MUCAMA general, para poca familia, necesito, Mendoza 2834; U. T. 4714 Belgrano. T-12v1

MUCAMA fina, necesítase, que sepa coser bien, sueldo 90 $, bien recomendada; Melo 1880. T-12v1

MUCAMAS, doy buena pensión y comodidades precio módico. B. Mitre 2227. M-12v1

MUCAMA enfermera, se necesita, durante el día; Bulnes 186. T-24

MUCAMA general, recomendada, necesito, Santa Fe 3184. T-12v3

MUCAMA general, necesito, recomendada; San Juan 2831. T-12v3

SERVICIO DOMESTICO
PEDIDO

MUCAMOS

MUCAMO de comedor de primera, alto, checo-italiano o austríaco o suizo, con recomendaciones de más de un año, se necesita; Arribeños 1635, Belgrano; tratar de 14 a 16 . B-12v1

MUCAMO general, formal, bien recomendado, para matrimonio solo, necesitase, Corrientes 608, Olivos, U. T. Olivos, 522. M-12v1

MUCAMO competente necesítase, con recomendaciones, tratar de 15 a 17; Rodríguez Peña 1425. T-12v2

MUCAMO joven, recomendado, se necesita; Las Heras 2405, de 10 a 12. M-12

MATRIMONIOS

MATRIMONIO necesítase, ella cocinera, él mucamo y otros quehaceres, bien recomendados, presentarse 14 a 15 horas; avenida Quintana 30. T-12v2

MATRIMONIO de confianza, para todo trabajo, necesita poca familia, sueldo 85 $; Blanco Encalada 4741. M-12v1

MUCHACHAS

CHICA se necesita, para ayudar quehaceres, Santa Fe 2940, Depto. D, U. T. 7082 Juncal. T-12v3

CHICA se necesita, de 12-14 años, pequeños quehaceres, presentada por padres; Entre Ríos 735. T-12v1

CHICA de 14 a 15 años para cuidar niño 5, se necesita; Santa Fe 3184. T-12v1

MUCHACHA necesítase japonesa para todo trabajo de dos personas, que sepa cocina; Rivadavia 2774, 1er. piso, depto. A., interior. T-12v2

MUCHACHA necesito, tareas de casa, sueldo 40 $; Saavedra 1171, casi esquina San Juan. T-12v3

MUCHACHA para todo servicio, que entienda cocina, se necesita, 60 $; Arenales 1653. T-12v3

MUCHACHA necesito, formal, servicio de 2 personas, hay mucama, 60 $; Viamonte 2672, recomendada. T-12

MUCHACHA sepa algo de cocina, para ayudar quehaceres, necesito; Zamudio 955. T-12

MUCHACHA para cocina y lavado de matrimonio, 60 $, se necesita; Victoria 2569, 5o. piso, Depto. I. T-12v3

MUCHACHA para mucama de matrimonio, recomendada, $ 50, necesito; Victoria 2569, 5, depto. I. T-12v3

MUCHACHA joven, que sepa cocinar, casa alemana, necesítase, buenas condiciones; San Martín 680. T-12

MUCHACHA 12 a 14 años, para ayudar quehaceres, necesito; Boyacá 86. T-12v1

MUCHACHA se necesita, para poca familia, Donado 2370, U. T. 16 Urquiza. T-12v3

MUCHACHA se necesita, sueldo 40 $; calle Moreno 1945. T-12

MUCHACHA que entienda de cocina, se necesita; Bmé. Mitre 3630. M-12

MUCHACHA se necesita para todo trabajo; Tucumán 2610. T-12v3

MUCHACHA recomendada, poca familia necesita; Solís 433, piso 2o. T-12

MUCHACHA se necesita para todo trabajo; Federico Lacroze 3923. T-12v2

MUCHACHA se necesita para mucama; Juncal 3838-7833. T-12v1

NECESITO muchacha todo trabajo para poca familia, presentarse con cédula, sueldo 50; Paraguay 794, 2o. M-12v3

MUCHACHOS

CHICO para ayudar y mandados, se necesita; U. T. 4434-71. T-12v1

MUCHACHO para limpieza necesito, de 14-

GIMENEZ ZAPIOLA Y CIA

FLORIDA 239 U. T. (33) 2935 - 36 y 0297 Avenida

JUDICIAL - LA GRAN PROPIEDAD
AVENIDA DE MAYO esq. SALTA
OCUPADA POR EL HOTEL PARIS

Mide 52v20 de frente a Avenida de Mayo por 20v44 de frente y fondo sobre Salta.

SUPERFICIE 1.050.37 VARAS CUADRADAS

BASE $ 1.500.000
EL MARTES 27 DE MAYO

GIMENEZ ZAPIOLA y Cía.

15376 1-1

JUDICIAL - A PLAZOS
"SAN COSME" - EN LABARDEN
A 1 legua y 5 de MAIPU Partido de General GUIDO
EN EL DESLINDE DE AYACUCHO

4.420 hectáreas, 67 ás., 18 cs. - EN 8 LOTES

Con superficies que varían entre 328 y 1.018 hectáreas

Campo especial para ganadería por la calidad de sus pastos. — El lote casco con buenas mejoras y gran monte.

BASES: entre $ 105.73 a $ 150.- la hectárea
EL JUEVES 22 MAYO

GIMENEZ ZAPIOLA y Cía.

15377 1-1

Judicial. En Río Negro. 2187 hectáreas, 50 ás. de campo.—

Sección 7a., comprendido en la mitad NO del lote 8 y en terreno al SO de la misma mitad. Linderos: al NE: el Río Negro, al SO, campos fiscales, al NO, el lote 7 de D. Enrique Diez Arenas y al SE., con más terreno del lote 8 de Ildefonso Linares. Base, $ 4812,50 o sea, $ 2,20 la hectárea, las 2/3 partes de la tasación. Por orden juez de 1a. Instancia, Dr. Abelenda secretaría Suárez Videla, en el expediente "Martínez Gómez Matías contra Juan Bautista Lalucat".

El lunes 12 de mayo a las 15 h. en nuestro hall. 8 o/o a cuenta de precio y 2 o/o de comisión — Giménez Zapiola y Cía. Florida 239.

Habitación y renta Santa Fe núm. 2058|60.—

Entre Ayacucho y Junín, a 2 cuadras de Callao. En una de las cuadras de mayor importancia comercial de la 1a. cuadra avenida. Mide 14v92 por 51 vs. Edificio: casa baja: dos negocios al frente, corredor, 9 habitaciones 3 baños cocina, ante cocina galerías y patios, dos piezas de madera. Da $ 650 de alquiler con contrato que venció el 15 de abril. Casa alta: vestíbulo, amplia sala, antesala, gran comedor 9 habitaciones. 3 baños, galería cerrada, cocina, antecocina, galería; en altos: 2 piezas, lavadero, azotea, dos pozos de madera. Da $ 600 de alquiler. Construcción hecha con buenos materiales. Base, $ 130.000. A pagar: mitad al contado y mitad a uno o dos años de plazo interés 7 o/o anual por semestres anticipados y garantía hipotecaria. Escrituras por el escribano Pedro Castañeda.

El lunes 12 de mayo, a las 15 hs., en nuestro hall. 8 o/o de seña y 2 o/o de comisión.—Giménez Zapiola y Cía., Florida 239.

14939 v.m.12

JOSE BACIGALUPPI e HIJO

SARMIENTO 444 Socios: José Bacigaluppi y José María Bacigaluppi U. T. 33 Av. 2998 y 2999

EL TEATRO NUEVO
CORRIENTES 1528 al 1542
POR ORDEN JUDICIAL

Llamamos la atención de los hombres de negocios, arquitectos, rentistas, capitalistas y especuladores sobre las proyecciones halagadoras que ofrece la venta del TEATRO NUEVO. Es el negocio más conveniente e interesante, desde cualquier punto de vista, que se ofrece en la actualidad. EL REMATE SE REALIZARA EL

JUEVES 8 DE MAYO, A LAS 15

en nuestro hall. SARMIENTO 444. Detalles en el aviso respectivo.

José Bacigaluppi e Hijo.

15325 1-1 Lean aviso siguiente

Judicial. Con retasa, el Teatro Nuevo.—

Corrientes 1528 a 1542, entre Paraná y Montevideo. Una de las salas de espectáculos más conocidas de la ciudad en la ubicación más valiosa y central de la zona de más importancia de la metrópoli 2003v.c.12 de terreno y el gran edificio. EDIFICIO: El terreno se encuentra totalmente cubierto por construcciones que forman el local del Teatro Nuevo y sus dependencias y un local de negocio independiente en la planta baja de la finca del No. 1542 de la calle Corrientes. Los detalles de la construcción y medidas lineales del terreno podrán obtenerse en un folleto que al efecto se ha confeccionado y que ponemos a la disposición de los interesados en nuestra casa El local Corrientes 1542 está arrendado al señor Juan Mayoral, con contrato hasta el 15 de mayo de 1931, en $ 250 al mes. El teatro puede dar una renta excepcional como está. Ampliando la edificación existente, que es perfectamente practicable hasta donde los departamentos que podrían levantarse por lo menos sobre la parte del frente, se obtendría la renta más alta. Tasación, $ 1.107.163 m|n. Base retasa en un 25 o/o $ 553.781,50 m|n. ¡Muy barato! Juez Dr. M. Grandoli secretario doctor Echegaray Julcio Geme Angel B. (su nombre) Se exigirá 5 o/o a cuenta de precio en dinero efectivo y 2 o/o de comisión a cargo del comprador. Datos a la secretaría actuaria o a nuestra casa. Sarmiento 444 —José Bacigaluppi e Hijo. Rte. 13.185.

El jueves 8 de mayo, a las 15 en nuestro hall de ventas Sarmiento 444.

14701 v.m.3

Las Grandes Casas de Renta
MONTEVIDEO 533 y 535

A los que buscan una inversión satisfactoria se les recomienda la gran casa de renta a que se refiere este aviso, seguros de ofrecer un negocio excelente por todo concepto.

Se trata de un edificio nuevo, sólido, construido con los mejores materiales, constando de diez pisos, con nueve casas al frente, diez más interiores, departamento para el portero, calefacción central, dos ascensores y cuantas comodidades se exijan.

Todo alquilado redituá $ 4.065 al mes, esto es, $ 48.780 anuales, con inquilinos calificados y contratos bien garantidos.

Se ofrece a la venta con la ínfima

BASE de $ 265.000, pudiendo quedar hasta $ 250.000 en hipot.

a 1, 2 ó 3 años de plazo y con orden de vender al más alto postor.

REALMENTE UNA OFERTA EXCEPCIONAL
EL JUEVES 8 DE MAYO A LAS 15 EN NUESTRO HALL

La propiedad puede visitarse libremente dirigiéndose al portero.

15326 1-1 José Bacigaluppi e Hijo

Lean aviso siguiente

Las grandes casas de renta.—

Montevideo 533|35, al sud de Lavalle. En pleno centro, entre las Avdas. Corrientes y Córdoba, e inmediata a la del Palacio de Justicia. Ubicación realmente inmortante y de muchas preferencias. Se trata de un edificio de diez pisos, construido con materiales de primer orden. Nos apresuramos a informar que este edificio no se ha hecho para vender y que en consecuencia es de todo punto con materiales elegidos y de cómodos departamentos forzosa por ausentarse su dueño a Europa. Lo advertimos porque no hay más alto postor, sobre la ínfima base de $ 265.000, pudiendo quedar hasta en dos 250.000 en hipoteca a 4, 5 años, 8 o|o. Renta actual $ 4.065 al mes (pesos 48.780 al año), todo alquilado con contratos, inquilinos calificados y garantías excelentes. Planta baja con amplio local negocio y dependencias, ocho pisos al frente con una magnífica casa por piso cómodas y muy lindas, 10 casas interiores 2 ascensores, calefacción central, techo acotea, lavaderos, portería etc. Bastamos la visita, seguros de ofrecer una de las mejores casas de renta de la actualidad. Para visitarla dirigirse al portero. Después detalles.—José Bacigaluppi e Hijo Sarmiento 444.—Rte. 13.197.

El jueves 8 de mayo, a las 15, en nuestro hall de ventas Sarmiento 444

15327 11

CASAS
Judicial. Lavalle 1463 a 1467.

Entre Uruguay y Paraná. A media cuadra de los Tribunales y a 1 de la plaza Lavalle y Av. Corrientes. Sólido edificio de planta baja y piso alto. **Planta baja:** (Lavalle 1467). Gran local negocio con sótano, vidriera y cortinas metálicas con comedor contiguo. Renta $ 350 al mes con contrato por un año y opción a otro. **Piso alto:** (Lavalle 1463). Departamento de 7 piezas y comodidades que podrían transformarse fácilmente en 2 departamentos. Renta $ 235 al mes con contrato hasta octubre 1930. Departamento de 3 habitaciones, cocina y baño instalado, y cocina. Renta $ 130 al mes sin contrato. Además departamento de 2 habitaciones, cocina y sótano. Renta $ 95 al mes sin contrato. Planos en el folleto. Casa de 3 dormitorios y 1 comedor, cuarto de baño instalado, cocina completa, lavadero instalado, piezas de servicio y gran terraza. Renta $ 230 al mes. Departamento de 3 industria, talleres, fábricas, corralones, casa habitaciones, baño, cocina y terraza, rage, depósito, etc. Av. Rivadavia 10381 y frente también a las calles Yerbal 5950 y Sáenz Valiente. Ubicación espléndida, entre Vélez Sársfield y Liniers e inmediata a la estación Villa Luro del F. C. O. Terreno de 3300 v|cl. grandes galpones de material, perfectamente construídos y casa de 6 habitaciones y dependencias. Base terminante, $ 100.000. A plazos. Renta, $ 2000 al mes o sean $ 24.000 al año. Visítese. Después detalles.—José Bacigaluppi e Hijo Sarmiento 444.—Rte. 13.186.

El jueves 8 de mayo, a las 15, en nuestro hall de ventas Sarmiento 444

15329 11

Con cédulas. Catamarca 1079.

Entre Carlos Calvo y Humberto 1. Buena casa habitación en el centro de un gran barrio. A cuadra y media de los bulevares San Juan e Independencia. Mide 10 vs. por 41v56 y 40v71. Ad corpus. Zaguán, sala, 4 dormitorios, comedor, baño instalado cocina, despensa, w. c., pieza servicio, carpintería cedro, celosías, patio mosaico, cloacas, luz eléctrica y adoquinado pago. Llave en mano. Base, $ 19.500, incluso en la base 18.500 cédulas. Es una ocasión. Visítese. Datos a José Bacigaluppi e Hijo, Sarmiento 444. Rte. 13196

El domingo 4 de mayo, a las 14,30, en la misma. 14819 v.4

TERRENOS
Hermoso Terreno en Belgrano.

En pleno barrio de chalets. A 1 cuadra de la estación Belgrano (R), a igual distancia Av. Cramer con tranvía 34, 35, 68 y 97, a 1 cuadra de Av. Cabildo y entre regios edificios. Calle Conesa, al lado del 1981 entre Sucre y Echeverría. 10v50 por 33. Adoquinado pago, cerco y veredas. Base, $ 30 v|c. 1|2 contado y 1|2 a un año, 7 o|o. Visítese. Datos a José Bacigaluppi e Hijo. Sarmiento 444. Rte. 13.202.

El domingo 4 de mayo, a las 15,30, en el mismo. v.4

6 lotes en San Andrés, (F. C. A.).—En 60 meses.

Base $ 5 por mes el lote en 60 meses sin interés. La venta comprende un lote calle 25 de Mayo, con adoquinado pago entre L. N. Al-m y Juana Mercier. 3 lotes calle L. N. Alem entre 25 de Mayo y Pilar. 2 lotes calle L. N. Alem entre San Fernando y otra. Lotes de espléndidas medidas. A 6 cuadras de la estación San Andrés (F. C. C. A.) y sobre la importante calle 25 de Mayo adoquinada. Visítenos. Datos a José Bacigaluppi e Hijo Sarmiento 444. Rte. 13.203.

El domingo 4 de mayo, a las 16, en los mismos. 14736 vm.4

Av. San Martín, Esq. Sapaleri.

La ubicación más brillante del centro de Caballito. La esquina con 137 vic. y el lote lindero que da frente a Av. San Martín y a Sapaleri. 10 metros de frente $ 7000 cada lote. Es la posición culminante de Caballito: frente a la plaza 24 de Septiembre, a la misma altura de las nidas Gaona y Parral, en medio de regios edificios y en una cuadra muy comercial. Tranvías y ómnibus a todas direcciones. Adoquinado pago por ambos frentes. Visítese.—José Bacigaluppi e Hijo Sarmiento 444 Rte. 13.190.

El domingo 4 de mayo, a las 15 h., en nuestro hall. 8 o|o de seña y 2 o|o de comisión.—Giménez Zapiola y Cía., Florida 239.

14939 v.m12

2 lotes en Florida (F. C. C. A.)

A 1 cuadra justa de la estación del F. C. C. A. en la ubicación más y mejor y más linda del pueblo. Bulevar Roca esquina Soria, ambas con adoquinado totalmente pago. Cada lote mide 10 varas por 20 Base $ 4.500 m|n. 10 o|o contado y resto a 1, 2 o|o. Visítense. Datos a José Bacigaluppi e Hijo. Sarmiento 444. Rte. 13.198.

El domingo 4 de mayo, a las 15 en los mismos. 14816 v.4

AVISOS NUEVOS
Hermosa casa Charcas 2579.

Lujosa y bien construída. Al lado de Av. Santa Fe. Mide 11v31 por 30v91 y 30v45. Zaguán con mármol, hall con vitraux, sala, frente imitación piedra, antesala, escritorio, estudio, dormitorio y baño, comedor, sótano, baño instalado, cocina completa, w. c., dos habitaciones en altos y terraza. Pisos parquets y pino tea, celosías decorados, carpintería de cedro, cedro, galería, mosaicos finos, empapelados de precio techo azotea, calefacción, cloacas, gas, luz eléctrica y adoquinado pago. Es una preciosa vivienda. Base, precios 36.000. Toda esta suma a plazos. El excedente al contado. Llave en mano. Visítese. 3 a 5 y 14 a 16.—José Bacigaluppi e Hijo. Sarmiento 444. Rte. 13.107.

El lunes 12 de mayo, a las 15, en nuestro hall de ventas. Sarmiento 444.

15330 11

Laureano Oliver
En pleno centro de Burzaco

9 lotes, en 100 meses. Calles Quintana Mitre y 25 de Mayo. A 1 cuadra de la estación próximamente con trenes eléctricos) y frente a la Plaza Iglesia y Colegio. Terrenos altos muy lindos rodeados de buena edificación. Base, $ 10 por mes por lote en mensualidades en el remoto y 3 al escriturar por ante el escribano Sr. J. Oxoby.

El domingo 4 de mayo, a las 15, en nuestro hall de ventas, Sarmiento 444.

14703 v.m.3

3300 vs. con grandes galpones.

Propiedad irrecusable para una gran industria, talleres, fábricas, corralones, casa habitaciones, baño, cocina y terraza. Renta $ 140 al mes. Lavalle 1463: Casa al frente de escritorio, sala, vestíbulo, 2 dormitorios, comedor, baño instalado, cocina, pieza y baño para servicio. Puede dar $ 320 al mes. Muy buena construcción. Frente imitación piedra, entrada con mayólicas, carpintería y celosías cedro, cloacas y afirmado pago. El terreno mide según títulos 7m57 por 55m42, y según mensura: 7m30 por 55m42. Renta total $ 1.800 al mes o sean $ 18.000 al año. Tasación $ 130.000. Base 2|3 partes pesos $6.666,66. Pueden quedar $ 80.000 en hipoteca al 7 o|o hasta octubre 1931. Escrituras ante Miguel Vadell, Juez doctor Grandoli. Secretario Dr. Marini. Juicio sucesorio: Pascua Rosa Di Pietro de Marcovecchio. Visítese. Datos a José Bacigaluppi e Hijo. Sarmiento 444. Rte. 13.181.

El jueves 8 de mayo, a las 15, en nuestro hall de ventas, Sarmiento 444.

15328 11

ERNESTO ROJAS

Judicial. Molino "Santa Clara", en San Nicolás de los Arroyos, compuesto de 38 hectáreas, 47 áreas, incluso un salto de agua que existe en el Arroyo del Medio, un poco más arriba del molino, con todos sus edificios, maquinarias, instalaciones, útiles y accesorios. A sólo 40 cuadras al O. de la ciudad de San Nicolás. Cinco parcelas, sin desperdicios, con tierra negra de inmejorable reputación, muy superior en la zona, especialísimo para agricultura y ganadería. Sembrado casi en su totalidad con maíz, avena, lino y parte alfalfada. Cuenta con un rico monte de frutales y eucaliptus. Aguas buenas encontrándose agua ta. napa. de agua dulce a 8 mts. de profundidad. En la parte NE. del campo existe un ramal férreo para carga que empalma con el F. C. C. A. y Rosario. Edificios: Cuerpo A: Gran galpón para cereales, otro pequeño, 3 habitaciones, cocina y una cabaña. En su frente un muro de cerco de 2m50 de alto por 250 ms. de largo, con un gran portón de hierro que da sobre la calle Junín, arteria de acceso a la ciudad. Este edificio cubre una superficie de 370ms.c. Cuerpo B: Casa para familia de 4 habitaciones y baño, y para peones y dependi- compuesta de 8 habitaciones y baño. Estos dos edificios cubren 419 m2. y entre ambos está el pozo de agua dulce. Cuerpo C: Este otro cuerpo de edificio comprende molino con todas sus maquinarias, instalaciones y accesorios, y cubre una superficie de 1707 m2.

El campo con sus edificios y el molino con todas sus maquinarias, instalaciones, útiles y accesorios, es decir, el campo con todo lo en él existente se vende en un solo lote, con la base de $ 70.000 m|n., equivalente a las 2|3 partes de su tasación. Linderos: al O, con el Arroyo del Medio (límite de la provincia de Santa Fe); al N. y al E., con campos de propiedad de D. Antonio Castelli, y al S., con las vías del F. C. C. A. a Rosario. Alambrado en su parte N. y E. con un hilo de alambre púas y postes de madera. Puede visitarse.

El jueves 15 de mayo, a las 15 horas, en mi oficinas Rivadavia 971, piso 1o., Libertad 0464. Venta ordenada por el juez Dr. Porcel de Peralta, secretaría Mendoza Paz, en el juicio Debuchy Margarita U. M. J. y otros (Acreta de Rosas) Licitación y otros, cobro hipotecario. Títulos perfectos. Seña 8 o|o a cuenta de precio. Comisión, 2 o|o. Planos informes en oficinas Rivadavia 971, pudiendo pedirse personalmente, por carta o por teléfono al 0464 Libertad.—Ernesto Rojas.

8077 v.15

RUFINO DE ELIZALDE & Cía.

Sucursales: M. del Plata, San Martín 2379 — La Plata, 5 No. 630

"VILLA MARIA"
en Ramos Mejía
33 LOTES EN 100 MESES

POR ORDEN DE SINDICO LIQUIDADOR

SIN BASE Y AL MEJOR POSTOR

EL DOMINGO 4 DE MAYO, EN LOS MISMOS

15403 1-1

Como judicial. 33 lotes en Ramos Mejía. En Villa María. Por orden del síndico liquidador de la quiebra de Juan Castellino y Cía. Sin base al mejor postor y en 100 mensualidades. Están situados a 9 cuadras al Sud de la avenida Rivadavia y a 5 de la Avenida de Mayo y dan frente a la Av. Brandsen, camino a San Justo y calles Serrano, Maipú y Magallanes.

El domingo 4 de mayo, a las 14.30, en los mismos terrenos. Posesión inmediata, previo pago de 4 mensualidades en el acto del remate. Comisión, 2 o|o. Planos e inf. a n|casa San Martín 470 o al señor Alberto Falcone, Rivadavia 13963 (R. Mejía).—Rufino de Elizalde y Cía.

14598 v.m.4

Judicial. En Avellaneda. Para industria de curtiembre. Edificio en terreno de amplias dimensiones. Calle Gorriti 650|52. Entre Guifra y cauce antiguo del Riachuelo. Al lado del camino afirmado a La Plata y a la Av. Vélez Sársfield. Su edificio principal está edificado en terreno que abarca 2353 m. c. cubierto y tiene cuarto de calderas, taller, depósito de drogas, cuarto de estufa, chimenea, etc. Mide títulos 81m96 frente al NE., 68m64 de fondo en el lado SE. y una línea curva de NE. a SO. siguiendo las sinuosidades del Riachuelo; y situación, 85m84 de frente por 72m44 en el lado E. y 20m10 en su contrafrente. Sup. 2750m.c.54 Base, $ 66.322,25. La Compañía de Seguros Galicia y Río de la Plata acuerda una hipoteca de la mitad del precio de compra y hasta la suma de $ 50.000 m|n., a dos años de plazo.

El miércoles 14 de mayo, a las 16 hs., en n|casa San Martín 470. Juez Dr. Carlos A. Varangot, secretaría García, en la suc. de D. Martín Andiazábal Etcheto. Escrituras por ante el Sr. Juan José Maina. 8 o|o a cuenta de precio. Comisión 2 o|o. —Rufino de Elizalde y Cía. 15110 v.14

Barrio La Financiera, en San Andrés.—

Primer gran remate de 1080 lotes. En 120 mensualidades. A 3 cuadras de San Andrés y a 4 de Villa Ballester. Por cuenta y orden de la Cía. de Seguros La Financiera. Es la fracción más importante y mejor ubicada de la línea. Distante tres cuadras de San Andrés y 4 de Villa Ballester, con más de 110 trenes diarios, cada una, cuya línea será electrificada muy en breve. Están circundados de nutrida edificación, habiendo un sinnúmero de chalets y construcciones modernas, frente mismo a los terrenos. Base, $ 8 por mes el lote.

El domingo 4 de mayo, a las 14, en los mismos. Posesión inmediata. Seña 3 mensualidades. Comisión 2 o|o. El día del remate correrá un tren especial gratis que saldrá de la estación Retiro a las 13.50 horas, con paradas Colegiales, Belgrano R., Gral. Urquiza y San Martín. No se admiten menores. Planos, boletos para el tren e in. a n|casa, San Martín 470, en la S. A. La Financiera, Av. de Mayo 665 o en los mismos terrenos.—Rufino de Elizalde y Cía. 13231 v.m.4

En Belgrano. Espléndido petit hotel, en terreno de medidas excepcionales. Pampa 3418. A 3 cuadras de la estación Belgrano R. del F. C. C. A., y en el punto más interesante de ese gran barrio. Edificio sólido y bien distribuído, que comprende hall, toilette, gran sala, comedor, antecomedor, despensa, cocina, dos piezas de servicio, cuarto de baño, lavadero, garage y gran patio; en la planta baja y en la alta: 3 amplios dormitorios, 3 habitaciones más, cuarto de baño y terraza. Tiene jardín al frente y al fondo. Mide 18v09 por 75, o sean 1350 v. c. Base, $ 48.000. El terreno solamente vale mucho más. Pagadero 40 o|o al contado y el saldo a uno y dos años.

El domingo 11 de mayo, a las 15 horas, en el mismo. Puede visitarse de 11 a 12 y de 16 a 17 hs.—Rufino de Elizalde y Cía. San Martín 470. 15406 v.m.11

En el Once. Terreno central.

De amplias medidas y bien ubicado. Calle Cangallo 2661. Entre Larrea y Paso, a dos cuadras de las avdas. Rivadavia y Pueyrredón. Mide 8m66 de frente por 50m01 de fondo (10v. por 69,30). Base, $ 48.000. Pagaderos mitad al contado y mitad a un año, con 7 1|2 o|o de interés.

El domingo 11 de mayo, a las 17 horas, en el mismo. Inf.: San Martín 470.—Rufino de Elizalde y Cía. 15405 v.m.11

Judicial. Propiedad en Bánfield (F. C. S.). Calle Acevedo 1891 esq. Godoy Cruz. Dista 5 cuadras de la estación del F. C. S. Su edificio consta de 4 habitaciones, baño, cocina, pieza de servicio y dependencias. En terreno de 8m. de frente por 13m48 de fondo, 9v25 por 15v56. Base, $ 5.454.88.

El domingo 11 de mayo, a las 15 horas, en la misma propiedad. Juez, doctor Carlos A. Varangot, secretaría García, en el juicio Suc. de D. Martín Andiazábal Etcheto. Escrituras por ante el Sr. Juan José Maina. 8 o|o a cuenta de precio. Comisión, 2 o|o.—Rufino de Elizalde y Cía. San Martín 470. 14539 v.m.11

Judicial. Bóveda en el cementerio del Oeste (Chacarita). Muy bien ubicada. Comprende los lotes 16 y 17 del No. 10 de la sección 13, manzana 4 y mide 2m50 de frente por 2m50 de fondo. Tiene frente imitación piedra, zócalo de mármol y altar. Condominio a 99 años. Base, $ 5.499,99.

El miércoles 7 de mayo, a las 16 horas en n|casa San Martín 470. Juez doctor Martín Abelenda, secretaría Dr. Rojas, en el juicio suc. de doña Catalina Videla de Rojas. 8 o|o a cuenta de precio. Comisión, 2 o|o.—Rufino de Elizalde y Cía. 15235 vm.7

Judicial. Buen campo en Córdoba. 236 hectáreas en el dep. y pedanía Río 4o. A 6 cuadras de la estación La Gilda y lindando con el pueblo del mismo nombre y a 2 leguas de la ciudad de Río Cuarto. Campo apto para todo cultivo, con agua dulce a poca profundidad y tierras de primer orden. Tiene monte de espinillo, chañar y algarrobo. Linda al N. con el Río 4o., al S. con el camino de la Carlota a La Gilda, al E. con José Porta y al O. con Gilda Rojas de Escobar. Base, $ 34.809,20.

El miércoles 7 de mayo, a las 16, en n|casa San Martín 470. Juez Dr. Argentino G. Barraquero, secretaría Ramayón, sucesión de don Antonio María Escobar. Seña, 8 o|o. Comisión, 2 o|o.—Rufino de Elizalde y Cía. 15236 vm.7

Judicial. Campo en Misiones. Departamento San Javier. 10.000 hectáreas de buen campo. Sobre el Río Pipirí Guazú, a la altura del paralelo 26045, y a 30 kilómetros de San Pedro. Mide 9.000 m. al Este, lindando con la Suc. Arditi; 10.500 m. al Oeste con campo de Suc. Durañona; 11.500 m. al Sud, con Suc. Durañona, y al Este al Río Pipirí Guazú, que lo separa del Brasil. Base, $ 3 la hectárea.

El miércoles 7 de mayo, a las 16 horas, en n|casa San Martín 470. Juez Dr. Argentino G. Barraquero, secretaría doctor Degreef, en el expediente folio 36 año 1929. Inf. a n|casa San Martín 470. 8 o|o a cuenta de precio. Comisión, 2 o|o.—Rufino de Elizalde y Cía. 14353 v.m.7

La quinta de Bunge, en Olivos.

Una magnífica casa habitación, con 1.400 v. c. y 9 lotes de medidas espléndidas. Con frentes a las calles J. B. Alberdi, Rioja y Rawson. Sobre el andén de la estación Borges y a dos cuadras de la de Olivos. La casa consta de sala, escritorio, biblioteca, comedor, antecomedor, office, toilette, guardarropa, cocina, antecocina, 2 piezas y baño de servicio, en la planta baja, y en la alta: 4 dormitorios y dos baños. Los terrenos tienen superficies de 274 a 538 v. c. Uno de los lotes tiene 2 piezas, pileta y motobomba. Base para la casa, $ 45.000 y $ 15 la v. c. para los terrenos. A 5 años de plazo.

El domingo 11 de mayo, a las 16.30, en los mismos. Planos a n|casa, San Martín 470.—Rufino de Elizalde y Cía.

15404 v.m.11

VENTAS DE PRODUCTOS DIVERSOS E INMUEBLES

MERCADO DE ALGODON Y YUTE DE BUENOS AIRES

Primera rueda — Sin operaciones.
Segunda rueda.—Sin operaciones.
Precios de ajuste. — Anotaciones de ayer:

Bolsas nuevas tipo 2 (10x47) disponibles $ 0.21 1|4: noviembre y diciembre, pesos 0.23.

Bolsas nuevas tipo 3 (10x50): disponibles $ 0.23; noviembre y diciembre, pesos 0.25.

Bolsas nuevas, tipo 6 (9x55): disponibles, $ 0.24 1|4.

Bolsas usadas, tipo avena reconfeccionadas: disponibles, $ 0.18 1|4: noviembre. $ 0.19 1|4.

Algodón No. 3, primera disponible, pesos 0.92 el kilo.

Algodón No. 4, media: disponible, $ 0.89 el kilo.

Algodón No. 4 segunda disponible pesos 0.85 el kilo

PRECIOS DEL ALGODON EN LIVERPOOL

El algodón para mayo cerró ayer en Liverpool a 8,14 peniques la libra ($ 0,86 el kilo, al cambio de 37 1|2) y para septiembre a 7,97 ($ 0,84). Precios anteriores: 8,13 y 7,99, respectivamente. (En moneda argentina, los mismos de ayer).

MERCADO CENTRAL DE FRUTOS

Lana — Entrada, 117.187 kilos; salida, 227.310; entrada total, 31.630.347; existencia, 3.413.015.

Operaciones realizadas ayer:

Lana — 22.000 kilos cruza fina y mediana a 6, 6,50, 7, 7,20, 7,30 y 8 $; 5000 id. merina a 6,30 y 7,50; 8.000 id. cruza a 7, 7,50, 8, 8,10, 8,20, 8,50, 9 y 9,60 $; 10.000 id. de Corrientes a 10,40; 285.000 id. de Santa Cruz a 7, 7,20, 7,30, 7,50, 7,70 y $; 30.000 id. del Chubut a 6,20, 6,50, 6,80 y 7; 75.000 id.; ina a 5,70 y 6; 17.000 id. criolla a 4 y 5,50; 3000 id. fina de Provincia a 5, 6,20 y 7; 1000 id. criolla a 7 pesos.

Segunda esquila — 87.000 kilos a 6, 6,30, 6,50, 6,70, 6,80, 7, 7,20, 7,50; 5000 id. borregas a 5, 6, 6,50 y 7; 5000 id. pedazos a 5; 10.000 id. barrigas a 2,50, 3, 3,20 y 3,50.

Pieles lanares—16.100 kilos a 0,60, 0,62, 0,63, 0,64, 0,65, 0,67, 0,68, 0,70, 0,71 y 0,73 pesos. 4700 id. corto o pelado consumo 0,45, 0,50, 0,52, 0,55, 0,58 y 0,60.

Vacunos — 600 cueros a 6, 7, 7,20, 7,40 y 7,50 $; 100 id. salados a 6,42.

Boleerías y novacos — 1700 cueros a 6, 7, 7,20, 7,40 y 7,50 $.

Potros—180 cueros a 0,40, 0,42, 0,43, 0,45 y 0,46 $; 20 id. salados a 0,20.

Cerda — 4600 kilos a 14, 14,50, 15, 15,50, 16, 16,20, 16,50, 16,80 y 17 $.

Crines — 600 kilos a 14,5 y 15 $.

MERCADO C. DE BUENOS AIRES

Entraron ayer en este mercado: 490.000 kilos de fruta; 445.000 de verduras y 600 cajones con pescado.

Fruta: Bananas, de 0,60 a 2,50 el racimo; manzanas delicibsas N. A., de 12 a 13; id. del Tibet, de 9 a 10; id. chilenas, de 4,50 a 8,50; limones el ciento, de 2 a 4; naranjas brasileñas, de 14 a 17 el cajón; peras de Anjou de 5 a 7; id. Río Negro y Mendoza, seleccionadas, tipo americano, de 10 a 9; id. Mendoza, de 6 a 12; cocos, de 3 a 3,50 la docena; membrillo, a 6 el cajón; caquis, de 4 a 5; uva San Juan, cereza, el cajón grande, de 3 a 7,50; duraznos, el cajón de 30 kilos; granadas, de milla Valencia, de 11 a 22 el ciento; uva Mendoza, negra, cajón chico, de 1 a 4; id. id. cajón grande, de 2 a 7,40; membrillos, el ciento, de 16 a 32; uva moscatel, rosada, cajón chico, de 1 a 4; id. id. id. grande, de 2 a 7,50; naranja para el miliar, de 18 a 25; granadas, de 3 a 4; uva moscatel blanca, de 2 a 12.

Pescado: Corvina, a 8 $ el cajón; pejerrey, a 1,50 el kilo; boga, a 0,70; dorado, a 2 $; lisa, a 0,60; anguila, a 1,20; patí, a 0,60; mojarrita, a 0,50; Merluza, a 14 el cajón; sábalo, a 3; pescadilla, a 7; anchoa, a 10.

MERCADO DE ABASTO

Las entradas correspondientes a ayer fueron 1.010.000 kilos de frutas y 1.340.000 de verduras.

Precios corrientes para las verduras y frutas, tomando como base los artículos de buena calidad, fueron las siguientes:

Verduras: Arvejas de 14 a 16 $ los 10 kilos; alcauciles, de 1,50 a 2 la docena; aceiga, de 0,20 a 0,30 la docena de atados; achicoria de 0,30 a 0,40 id.; batatas, de 10 a 12 la bolsa; ajíes morrones, de 20 a 25 id. id.; albahaca, de 0,30 a 0,30 la docena de atados; apio de 1 a 1,50 la docena de atados; de 1 a 3 las cien cabezas; batatas, de 0,60 0,80 los 10 kilos; berenjenas, de 0,30 a 0,50 docena; berro, de 0 a 1,20 la docena de atados; brócolis, de 1 a 1,50 id. id.; borrajas, de 0,20 a 0,30 id. id.; cebollines, de 2 a 5 la docena; coles, ocatas, de 0,30 a 0,40 cada una; caballos de cabeza, de 0,80 a 1 los 10 kilos; chauchón, de 1 a 1,20 id. id.; chauchas bailinas, de 2 a 3 id. id.; chauchas finas, de 3 a 15 id. id. chocis, de 2 a 3 el ciento; espárragos, de 0,50 a 1 docena de atados; escarola, de 0,50 a 1 docena; hinojos, de 0,40 a 0,50 la docena de atados; lechuga, de 2 a 4 el ciento; nabos, de 0,2. a 0,30 la doc. ata.; orégano, de 0,25 a 0,30; la docena de atados; papas de 1 a 1,50 los 10 kilos; peninos, de 1 a 1,50 la docena; perejil, de 0,30 a 0,40 la docena de atados; puerros, de 0,25 a 0,30 id.; pimientos vinagre, de 2,50 a 3 la bolsa; pimientos redondos, de 0,50 a 0,60 el ciento; porotos manteca, de 2,50 a 3 los 10 kilos; id. colorados, de 7 a 8; remolacha blancos de 1,50 a 2 la docena; id. crespos, de 0,30 a 0,40 id. id.; remolacha, de 0,25 a 0,30 el ata.; radichets, de 8 a 10 los diez kilos; rábanos negros, de 0,25 a 0,30; rúcula, de 0,40 a 0,50 la docena de atados; salsifies, de 0,80 a 1 id. id.; tomates, de 4 a 11 el cajón grande. id. id. id.; zapallitos, de 0,30 a 0,40 la docena de atados; zapallos cada uno, de 0,80 a 1,20; zapallitos, de 0,30 a 0,40 la docena.

Frutas: ananás, de 50 a 60 el ciento; bananas, de 1,50 a 2 el cacho; ciruelas, ax 8 el cajón de 10 kilos; duraznos de 10 a 12 el cajón de 30 kilos; granadas, de 4 a 5 el ciento; limones de 4 a 4,50 el ciento; manzanas de Río Negro, de 8 a 10 el cajón de 20 kilos; id. tranquitas a 6; id. cara sucia de 4 a 7; id. americanas, a 10 el cajón 22 kilos; id. chilenas a 7 el cajón de 20 kilos; id. delicias, a 14 melones, de 30 a 40 el ciento; naranjas correntinas, a 25 el millar; peras de agua, de 10 a 15 el cajón de 30 kilos; peras varias, de 7 a 8 el cajón de 20 kilos; sandías, a 30 el ciento; uva moscatel, a 8 canasto de 30 kilos; uva negra de 5.50 a 6 el canasto de 30 kilos.

MERCADO DE AVES

CONCENTRACION MUNICIPAL DE AVES Y HUEVOS

Plaza de ventas: C. Calvo y Loria:

Entraron ayer a esta plaza de distintas procedencias 4.500 aves, además de otras varias y conejos y 320 cajones con huevos.

Las cotizaciones al por mayor a deducir descuento, acarreo y otros gastos, fueron las siguientes:

Precios por yunta:

Gallinas especiales, de	$ 4.30 a	4,80
Gallinas regulares	3.60 "	4,—
Gallinas chicas	2.80 "	3,40
Pollos especiales	2.50 "	3,—
Pollos regulares	2.20 "	2,—
Pollos chicos	1.60 "	2,—
Pavos especiales	12.— "	16,—
Pavos regulares	9.— "	12,—
Pavitas especiales	5.— "	7,—
Pavitas regulares	3.60 "	4,50
Gansos gordos	2.— "	2,50
Patos criollos	2.80 "	3,40
Patos mirruecos	2.— "	2,60
Pichones de palomas	1.20 "	1,40
Conejos especiales	2.— "	2,60
Conejos chicos	0.80 "	1,50

Huevos: Zonas sur y oeste, de $ 0,80 a 0,82 la docena y zona norte y provincias, de 0,78 a 0,80.

CAMARA C. DE PATATAS

Precios de ayer:

Estación Retiro (F. C. C. A.), entre $ 0,80 y 0,90 los diez kilos.

Estación Retiro (F. C. N. A.), entre pesos 0,75 y 1.

Estación Casa Amarilla (F. C. S), entre $ 0,55 y 0,87.

Entradas: 20.880 bolsas

MERCADO DE PASTO

Estación Caballito

Han entrado ayer en este mercado: 148 fardos pasto grandes y 1379 íd. chicos, en Buenos Aires 43 íd. grandes y 643 íd. chicos, en La Paternal 173 íd. chicos.

Tot

IVAN L. AYERZA

Avda. Diag. ROQUE SAENZ PEÑA 501. — U. T. 33, 4710 Avda.

En Martínez, 12 lotes sobre las

calles Centenario, Francisco J. Muñiz, Gral. Pacheco y Albarellos, lotes formando esquina y a mitad de cuadra, a sólo trescientos metros de la estación, medidas ideales de 12 varas de frente y con superficie de 300 a 500 vs., sin base, con opción y a tanto la vara, siendo su forma de pago 20 o|o al contado y resto en cuatro anualidades iguales, con 7 o|o de interés anual y garantía hipotecaria.

El domingo 11 de mayo, a las 16 horas, en los mismos. Seña, 8 o|o. Comisión 2 o|o. Títulos perfectos. Posesión inmediata y lotes amojonados. Informes, en mis oficinas: Diagonal R. Sáenz Peña número 801.—Iván L. Ayerza. 14356 v.11

Chalet en Martínez sobre la

calle Albarellos, entre Muñiz y Pacheco, edificado en terreno de 12x51 vs., compuesto de 5 habitaciones, despensa, baño y cocina, con buenos artefactos, instalación de agua caliente y fría, moderno y bien construido, con materiales de primer orden. Base, $ 18.000, con sólo $ 12.000 al contado y resto a un año de plazo, con garantía hipotecaria del mismo bien.

El domingo 11 de mayo a las 15 horas, en la misma propiedad. Seña, 8 o|o. Comisión 2 o|o. Títulos perfectos. Más informes en mis oficinas: Diagonal Sáenz Peña 801.—Iván L. Ayerza. 14357 v.11

ROBERTO T. SARAVIA

Judicial. Con retasa. En la zona

ganadera de la provincia de Mendoza. La estancia "La Porteña", situada a 9 leguas de la estación Nacuñan, F. C. P., ramal Mendoza San Rafael, 16.928 hectáreas 5438 a. c. de muy buen campo. Para la crianza de hacienda vacuna, yeguarizos y mular. La estancia "La Porteña" queda a nueve leguas de la estación Nacuñan, F. C. P. A. P., en la mejor zona ganadera de la Provincia y rodeada por importantes estancias en plena explotación. Reúne condiciones excepcionales para la crianza de ganado vacuno y caballar por la calidad de sus pastos naturales. Tiene alambrados perimetrales e interiores con ocho hilos de alambre, dos de ellos de púa, postes de algarrobo y varillas de lapacho; seis molinos con sus correspondientes tanques y aguadas, dos puestos, cada uno compuesto de una pieza y cocina y sus correspondientes corrales. Existe, además de las mejoras detalladas, un chalet con cuatro habitaciones, despensa, cuarto de baño y cocina con instalación de agua caliente. La venta de la estancia "La Porteña" se lleva a cabo judicialmente como perteneciente al concurso de don Francisco Ymaz, reducida la base, y de acuerdo al siguiente edicto

EDICTO

Por disposición del señor juez de 1a. Instancia en lo Civil de la Capital de la República, Dr. D. Nicolás González Iramain, se hace saber que en los autos caratulados "Ymaz don Francisco, su concurso", que tramitan por ante el juzgado y secretaría del infrascripto, se ha dispuesto que el martillero de la Ciudad de Mendoza, don Roberto T. Saravia, proceda a vender en público remate el día 7 de mayo del corriente año, a las quince horas y en su escritorio en la ciudad de Mendoza, calle San Martín No. 1180, el inmueble de propiedad del concursado D. Francisco Ymaz, designado "La Porteña", situado en la Provincia de Mendoza, departamento San Rafael y próximo a la estación Nacuñan del F. C. B. A. al P.; y compuesto de diez y seis mil novecientas veintiocho hectáreas, cinco mil cuatrocientos ochenta y ocho metros cuadrados y que aparece en el plano fiscal respectivo señalado como fracción segunda. Lote siete, zona B, linda por el Norte con la fracción Segunda, lote cuatro; por el Sur, lote dos y Pasco; por el Este, lote F. y lote G.; y por el Oeste, fracción primera, lote siete. La venta comprenderá el campo con sus alambrados, molinos, plantaciones, puestos y demás construcciones que existan clavadas en el suelo, existiendo entre las construcciones un chalet sistema Alberdi, con galería de cuatro metros de ancho, teniendo el cuarto de baño instalación completa, con cañería para agua caliente y fría; un edificio de adobe y techo de cinc unido al chalet; tres galpones techo de cinc, construcción de adobe; una caballeriza con techo de cinc y sus pesebreras y un gallinero de cinc y madera con techo de dos aguas. El alambrado se extiende en todo su perímetro con siete hilos, dos de ellos de púa, postes de algarrobo y varillas de lapacho, y divisiones en cinco potreros; corrales con sus tercios de ramas; tranqueras de madera dura; alambre rejido rodeando el chalet y dependencias. Servirán de base para la venta las dos terceras partes del importe de la tasación, reducida ésta en un 25 o|o. Siendo la tasación de $ 8 m|g. por hectáreas, comprendiendo todas las mejoras, queda reducida a $ 6 m|g., debiendo, en consecuencia, estipularse como base para el remate la de $ 4 m|g. la hectárea. La persona que resulte compradora deberá abonar en el acto del remate ocho por ciento sobre el importe del precio, en concepto de seña y a cuenta de precio, y dos por ciento de la comisión del martillero, a su cargo. Los títulos de propiedad se encuentran agregados al expediente del concurso, donde podrán ser examinados por los interesados.—Buenos Aires, doce de abril de 1930.—R. Caputo, secretario.

Base, $ 4 la hectárea, incluyendo mejoras o sea las dos terceras partes de su tasación, reducida ésta en un 25 o|o.

El día 7 de mayo, a las quince horas, en el escritorio del martillero D. Roberto Saravia en la ciudad de Mendoza, calle San Martín No. 1180. Por más datos a mi casa central en Mendoza calle San Martín 1180 o a mi agente en San Rafael señor Adelardo Cale.— Roberto T. Saravia. 5292 v m.6

ALBERTO D. JUSTO

SAN ISIDRO
QUINTAS

LEA AVISO A CONTINUACION

15382 11 — ALBERTO D. JUSTO

San Isidro. 10 quintas de 12.000

varas cuadradas cada una. Paraje alto, ubicación interesante de gran porvenir. Con frente a la avenida de la Tahona y a la calle España. A 150 metros del adoquinado de la avenida Buenos Aires, a pocos metros de la quinta de Fevre, 10 cuadras de la Avenida Centenario (Santa Fe) entre Beccar y San Isidro, y próximos a los links de Golf del Jockey Club y del Club San Isidro. Notable para casa quintas o subdividir en pequeños lotes. Se trata de tierra riquísima. Venta resuelta con opción y la bajísima base de cincuenta centavos la vara cuadrada, para liquidar por cualquier oferta, como Judicial y pagadero: tercera parte al contado, tercera a un año y tercera parte a dos años de plazo, con pagarés hipotecarios sobre los mismos terrenos y 7 o|o de interés anual. Realmente se trata de una brillante oportunidad que recomiendo sin reservas.

El sábado 3 de mayo, a las 15 horas, en mis escritorios, Bmé. Mitre 478. Títulos perfectos. Escrituras por ante el escribano Francisco Deluchi, Seña 8 o|o. Comisión 2 o|o. Más datos, Bmé. Mitre 478. —Alberto D. Justo. 14862 v3m

En Quilmes: 3 manzanas y

fracción, con frente a calles; 32.378,66 varas cuadradas en total. Venta en un lote. Con frente a la calle Santa Fe (antes Conesa), Santiago del Estero y otras. A 3 cuadras justas del adoquinado. Parte de la antigua quinta de Otamendi. Paraje muy alto y de gran porvenir. Base, 35 centavos la vara cuadrada.

El sábado 10 de mayo, a las 15 horas, en mis escritorios, Bmé. Mitre 478. Se trata de una oportunidad inmejorable para quintas o subdividir. Títulos perfectos. Seña 8 o|o. Comisión 2 o|o. Más datos en mis oficinas, Bmé. Mitre 478.—Alberto D. Justo. 15383 vm.10

En Olivos. Terreno muy bien

situado, calle Tucumán entre San Lorenzo y Progreso, asfaltado al frente. A 1 cuadra del tranvía de Avenida Maipú. Mide 20 varas de frente por 49 de fondo (17m32 x 42.43). Base, $ 3392, cuya suma se pagará en mensualidades de $ 150 cada una, no excedente al contado. Se trata de una verdadera oportunidad para comprar muy barata.

El domingo 4 de mayo, a las 14.30 hs., en el mismo terreno. Datos Bmé. Mitre 478.—Alberto D. Justo. 15046 v.m. 4

CASTRO SUNDBLAD & AMADEO CASARES

PASAJE GUEMES (Edif. Supervielle) U. T. 33 - 2354

EN HURLINGHAM

11 LOTES A 1 CUADRA DE LA ESTACION F.C.P.

BASE $ 3.00 LA V. C.

A PLAZOS

EL DOMINGO 4 a las 15

EN LOS MISMOS

8138 2-1

JUAN A. BLANCO

Lavalle 1430 - U. T. 38 Mayo 1327

Campo en 9 de Julio: chacra

en Dudignac, F. C. Midland, 55 hectáreas, 54 áreas, 51 centiáreas, a 20 cuadras de la estación, casi tocando la planta urbana. Forman parte de la conocida fracción de Platero. Campo alto de lo mejor y más codiciado de la zona; donde nadie vende, prestándose para subdividir. Base 350 pesos la hectárea.

El domingo 4 de mayo, a las 15 horas en el Hotel Terragno, en Dudignac. Reconoce una hipoteca de 12.000 pesos con la cual puede cargar el comprador al 8 1|2 o|o con vencimiento abril de 1933. Tiene contrato hasta febrero de 1931. Títulos perfectos. Planos y detalles, Lavalle 1430 Bs. As. Seña 8 o|o. Comisión 2 o|o. 6731 v.4

RAFAEL A. AMATO

Judicial. Casa para vivir y gal-

pón para industria. Caballito 849. Base, $ 19.044,14. Visítese de 14 a 17. Desocupada. Remate

El domingo 4 de mayo, a las 15. Prospectos gratis, Alsina 347. Orden juez Dr. C. de Tezanos Pinto. Secretaría doctor Ramaugé. Autos "Cassina César J. su sucesión". 8113 21

J. A. DRYSDALE & CIA.

Diag. R. SAENZ PEÑA 671 — BUENOS AIRES

CAMPOS en MONTE, F.C.S.

a sólo dos horas de la Capital Federal, remataremos el

VIERNES 2 de MAYO 1930, A LAS 12 HORAS

en nuestro local de remate feria de dicha localidad, venta por cuenta y orden de su propietaria doña María Angela Loguercio de Pérez.

Una fracción de 21 Has., 93 ás., 62 cs. lote 8, parte de la chacra No. 57.

Distante escasamente 40 cuadras de la Estación del F. C. S. Campo alto inmejorable, especial para agricultura, ganadería y en general para toda explotación.

BASE: $ 350 m/n. por cada hectárea

El comprador puede continuar con una hipoteca de $ 3.400 m|n., pagadera al 10 o|o anual, con el interés del 8 o|o.

Fracción A, mitad de la chacra 69. Sup. de 25 hects., 31 ás., 10 cs.

Distante 12 cuadras de la Estación, F. C. S. Campo extraordinario y excepcional para toda aplicación, especialmente para GRANJA. Su altura y proximidad a la Capital Federal y a la Estación del Ferrocarril de esta localidad, hace que se trate de un soberbio negocio para la inversión de capital.

BASE: $ 500 m|n. POR HECTAREA

mitad al contado y el resto a 10 años de plazo con garantía hipotecaria, amortización 10 o|o anual, pagaderos 2 1|2 o|o cada 3 meses con el interés del 8 o|o anual. ESCRITURAS: dentro del término de los 15 días de la venta. CONDICIONES DE PAGO: al contado en su totalidad. Seña: 8 o|o y comisión 2 o|o a cargo del comprador. Para más detalles, dirigirse a nuestros escritorios: Diag. R. SAENZ PEÑA 671 o en MONTE a nuestro representante señor Juan J. Naddeo. J. A. DRYSDALE y Cía. El tren sale de Constitución a las 8 horas, regresando en el día. 16378 11

G. G. GROSSO

Subagencia Parque Chas: TRIUNVIRATO 3874 — Casa Central: SARMIENTO 559 — Ag. Gral. Urquiza GUANACACHE 5043

En Villa Urquiza. 90 lotes cen-

trales, espléndidos, dando frente a las calles Pacheco, Manuela Pedraza, Núñez Galván y otras. Dentro del citado barrio no hay nada más alto ni más codiciable. Por sus condiciones de pago, son los últimos que podrán ser comprados por los empleados, por los obreros. Desaparecidos éstos, ya no quedarán más al alcance de los bolsillos modestos. Están totalmente rodeados de buena edificación y disponen de aguas corrientes, cloacas y luz eléctrica. Los liquidaré.

El domingo 11 de mayo, a las 14 horas sobre los mismos, excediendo la base de $ 12 por mes el lote, en 100 meses, sin interés. Seña, 2 vases en el remate y otros 2 más dentro de los quince días. Títulos de primer orden, inmediatamente. Entrega enseguida. Comisión, 2 o|o. Planos sobre los terrenos y en mis oficinas Sarmiento 559. — G. G. Grosso. 14727 v. m.

Flores. Casa Cuenca 1266 y lo-

te contiguo. Situados a pocas cuadras de las Avenidas Gaona y Nazca, disponen de muchos medios de locomoción, inclusive de ómnibus a su frente. Consta de vestíbulo, dos piezas, cocina, baño y pieza de servicio, levantadas sobre terreno de 10 x 50 varas, idénticas dimensiones tiene el lote lindero. Casa y lote se venden con adecuado pago. Tienen aguas corrientes cloacas y luz eléctrica. Base de la casa $ 7000 al contado y el resto en 120 mensualidades; base del lote: $ 1000 al contado y el resto en 120 mensualidades. Los liquidaré.

El domingo 4 de mayo, a las 15 horas sobre los mismos. Seña 8 o|o. Comisión 2 o|o. Títulos perfectos. Sarmiento 559.— G. G. Grosso. 14728 v. m.

FERIAS - GANADOS

ADOLFO BULLRICH y CIA. LTDA.

2.000 vacunos Durham, en Ge-

neral Pinto. F. C. O.—

Liquidación total de las haciendas del establecimiento "Los Blancos", distante 2 1|2 leguas de Gral. Pinto, F. C. O.

Comprende la venta: 2.000 vacunos Durham, sola marca; 350 lanares Lincoln y 50 yeguarizos entrepesados, de acuerdo al siguiente detalle:

HACIENDA VACUNA

300 novillos de 1 1|2 a 2 años, buena clase.
50 novillos de 2 1|2 a 3 años, buena clase.
500 vacas buena clase con
500 terneros al pie.
300 vacas secas buena clase y estado.
120 vaquillonas 2 1|2 a 3 años, buena clase.
100 vaquillonas 1 1|2 a 2 años, buena clase.
20 toros de servicio.

Lanar: 350 lanares Lincoln, buena clase y estado.

Yeguarizos: 50 piezas, incluso yeguas y potros, cruza Percherón.

Se rematarán:

El miércoles 7 de mayo, a las 13 horas, en el mismo establecimiento, con las haciendas ee lotes apropiados y a la vista. Los interesados podrán almorzar en General Pinto, pues en el establecimiento no se servirá almuerzo.

Trenes: De esta Capital Federal sale tres la víspera, a las 22.25 y llega a Gral. Pinto a las 5.57 hs.

En General Pinto habrá automóviles para el traslado de los interesados.

Comisión a cargo del comprador. Otros informes en nuestra casa Av. Alem 1950 y Libertad 1662, Bs. Aires. — Adolfo Bullrich y Cía. Ltda. 14573 v-m-9

4.200 novillos y vacas en Ville-

gas, F. C. O.—

Haciendas de alta mestización Durham, en nuestra remate-feria especial de novillos, entrando 2000 especiales en clase y estado, marca de "La Catalina", "La Chispa" "La Cobelita", "Tres Marías" y otros importantes establecimientos de la zona, se realizará:

El sábado 10 de mayo, a las 13 horas, en las instalaciones de la Soc. Rural. Informes en nuestra casa, Av. Alem 1950 y Libertad 1662, Bs. As., o al Sr. Brunetti en Villegas. — Adolfo Bullrich y Cía. Ltda. 14579 v.m.9

Liquidación de "Las Acacias",

de Olivera—

Los afamados planteles Shorthorn, Merino Argentino y Berkshire de pedigree de la cabaña "Las Acacias", de D. Carlos M. Olivera.

El viernes 9 de mayo, a las 12 horas en punto, en la misma estación Olivera, F. C. O.

Oportunamente detalles. — Adolfo Bullrich y Cía. Ltda. 15240 v-m-9

Tambos en Gral. Villegas, F.

C. Oeste—

Liquidación de dos tambos y 150 vacas gordas, para matadero, a realizarse

El viernes 2 de mayo, a las 13 horas, en las instalaciones de la Soc. Rural de Villegas. Informes en nicasa central o al Sr. A. Brunetti, en Gral. Villegas.—Adolfo Bullrich y Cía. Ltda. 14438 vim

El plantel Shorthorn, de See-

ger—

Liquidación total del afamado plantel Shorthorn de pedigree de la cabaña "La Esperanza", del Sr. Federico Seeger, 1er. remate que comprende: 1 toro padre, 78 vacas y vaquillonas servidas c. 78 crías hembras, 40 vacas y vaquillonas servidas c. 40 crías machos y 150 vacas y vaquillonas que han estado con toros. Entre los productos que vienen a venta figuran descendientes de las ramas Duchess Bates, Waterloo, Augusta, Lavender, Orange Blossom, Nell Swyné, Secret, Clipper, Claras, Roan, Butterfly, Oxford, Strawberry, Rye, Brawith Bud, Daisy, Venus y otras de las más reputadas de la raza. El remate se realizará

El martes 6 de mayo, a las 14.30 hs. en nicasa de ferias de reproductores, avenida del Tejar 4900. Catálogos en nuestras casas, Av. Alem 1950.—Adolfo Bullrich y Cía. Ltda. 13866 v|6

800 novillos en Olivera, F. C.

Oeste—

Sola marca, 1 y 1 1|2 año, buena clase y buen estado, mochos.

El viernes 9 de mayo, a las 12 horas en punto, en el establecimiento "Las Acacias", estación Olivera, F. C. O.

Oportunamente detalles. — Adolfo Bullrich y Cía. Ltda. 15241 v-m-9

EDUARDO SAMBRIZZI & CIA

Piedras 83. — U. T. 7872 Mayo

En Henderson, F.C.M.

1.500 vacunos

El Viernes 2 de Mayo

100 nov. 2 1|2 años, m. liq. esp.
100 vaq. 3 años, gordas.
400 vacas, vacas, y terneros gordos.
400 novillos, 1 1|2 y 2 años, bic.
300 vaq. y vacas invernada.
200 vacas con terneros.

Rep. R. R. Belen y H. de la Serna. 14935 v.m.1

GANADERIA Y AGRICULTURA.- VALOR DE LOS GANADOS DE EXPORTACION Y DE CONSUMO

COMPRA DE GANADO EN LAS ESTANCIAS POR LOS FRIGORIFICOS

En la semana terminada el 19 de este mes, los frigoríficos compraron en las estancias 36.539 cabezas de ganado vacuno, 22.373 de ovino y 4073 de porcino, clasificado así: novillos, 32.059; vacas, 3382; terneros, 1098; capones, 17.154; ovejas, 130; corderos, 5059; cerdos, 3818; lechones, 255.

Los promedios generales de peso y precio de estos animales fueron: novillos, 396 kilos a $ 61,84 el kilo y pesos 161,45 por cabeza; vacas, 356 kilos $ 0,24,36 el kilo y $ 86,67 por cabeza; terneros, 148 kilos $ 0,26,16 el kilo y $ 37,76 por cabeza; capones, pesos 11,58 por cabeza; ovejas, $ 12,79 por cabeza; corderos, $ 9,16 por cabeza; cerdos, 94 kilos $ 0,49,88 el kilo y $ 46,17 por cabeza; lechones, 9 kilos $ 0,68,71 el kilo y $ 6,24 por cabeza.

Los precios, número y peso medio de los novillos adquiridos por cada uno de los establecimientos fueron como sigue:

Swift de La Plata—Novillos, 6871 cabezas entre $ 0,16 y 0,34 el kilo vivo, promedio $ 0,33,06, peso medio 510 kilos $ 169 c|u. y precio medio por cabeza $ 174,77.

Swift de Rosario — Novillos, 2904 cabezas entre $ 0,17 y 0,33 el kilo vivo, promedio $ 0,27,43, peso medio kilos 449 c|u. y precio medio por cabeza $ 123,28.

Armour — Novillos: 4473 cabezas entre $ 0,25 y 0,34 el kilo vivo, promedio $ 0,33,06, peso medio kilos 500 cada uno y precio medio por cabeza $ 165,42.

La Blanca — Novillos, 5055 cabezas entre $ 0,24,75 y 0,34 el kilo vivo, promedio $ 0,31,86, peso medio kilos 503 cada uno y precio medio por cabeza $ 160,34.

Wilson—Novillos 1012 cabezas a pesos 0,33 el kilo vivo, peso medio kilos 528 c|u. y precio medio por cabeza $ 174,23.

Anglo — Novillos, 7287 cabezas entre $ 0,21 y 0,34 el kilo vivo, promedio $ 0,31,05, peso medio kilos 511 c|u. y precio medio por cabeza $ 158,81.

La Negra — Novillos, 1297 cabezas entre $ 0,27 y 0,34 el kilo vivo, promedio $ 0,33,65 peso medio kilos 525 c|u. y precio medio por cabeza $ 176,55.

Smithfield — Novillos, 1367 cabezas entre $ 0,23 y 0,33 el kilo vivo, promedio $ 0,30,98, peso medio kilos 464 c|u. y precio medio por cabeza pesos 143,73.

The River Plate — Novillos, 1793 cabezas entre $ 0,27 y 0,33 el kilo vivo, promedio $ 0,31,94, peso medio kilos 537 cada uno y precio medio por cabeza, $ 171,53.

MERCADO DE LINIERS

La fuerte entrada registrada ayer en este mercado, determinó, no obstante el hecho de no efectuarse operación hoy, con motivo del feriado, que las operaciones para las haciendas de consumo, con excepción de los muy sobresalientes lotes de vacas, y de algunas novillonas, se realizaran con plaza poco animada.

Para novillos de frigorífico, aunque los precios no fueron inferiores a los registrados en los días precedentes, ello sólo se atribuyó a la falta de calidad de los lotes puestos en venta.

Las cotizaciones más altas de la mañana fueron las siguientes: novillos, $ 0,29,5 por 40 especiales, con un promedio de 473 kilos vivos; novillitos de calidad con peso alrededor de 420 kilos, se pagó hasta $ 0,33,4; vacas, 0,28,8 por 11 especiales, promedio 447 kilos; vaquillonas, 0,32 por 10 íd., promedio 249 kilos; novillitos, 0,34,2 por 21 íd., promedio 387 kilos, y terneros, 0,40 por 4 manos especiales, promedio 97 kilos.

La entrada fué de 9344 animales clasificados así: novillos 3162, vacas 3585, terneros 2597.

Para el consumo local fueron destinados 4006 animales, para matar afuera 520, para invernar 255 y para frigoríficos 4263, quedando un remanente de 480 animales, contra 210 del día anterior.

Los precios extremos del día fueron los siguientes:

Nov. esp. frig.	$	0,28,1 a 0,29,5
Nov. g. esp. f. cons.	"	0,25,6 " 0,33,4
Nov. consumo.	"	0,25,1 " 0,32,6
Novtos. consumo.	"	0,20,1 " 0,31,2
Vacas consumo.	"	0,13 " 0,28,8
Vaq. consumo.	"	0,20,3 " 0,32
Terneros consumo.	"	0,23,1 " 0,40

Compra de los frigoríficos durante la mañana: La Blanca 579 cabezas, Sansinena 716, Swift 1197, Wilson 255, Armour 778, Anglo 766, River Plate 1101.

Salaberry, Bercetche y Cía.: Olano, de Entre Ríos 90; Cabassi, de Lincoln 35; Olano, de E. Ríos 99; Lamas, de íd. 84; Leloir, de Laprida 72; Jacquelin, de Rojas 19; Baruno, de E. Ríos 72; Maurino, de íd. 55; Plaza, de íd. 61; Calau, de Santa Fe 44; Fraza, de E. Ríos 95; Matcos, de Capital 13; Astrada, de Córdoba 50; Hardt, de íd. 49.

Alzaga Unzué y Cía.: Unzué, de Rojas 100; Casares, de 25 de Mayo 88; Pnzué, de Mercedes 218; Unzué, de íd. 99; Aizpurz, de Rojas 52.

Arrieta y Cía.: Marcaida, de Saavedra 57; Labaronne, de 25 de Mayo 35; Arbeleche, de Pergamino 9.

Anasagasti I.: Villate, de Rivadavia 145.

Arzeno F. B. y Hno.: Lemosky, de E. de la Cruz 78.

Armuet P. y Cía.: Apesegui, de Mazzini 3; Querencnazio, de Mazza 30.

Alvarez y Speroni: Martínez, de Entre Ríos 118; Bernardi, de íd. 59.

Bellocq e Hita: Escandía, de Balcarce 345.

Heuzley F. B.: Leloir, de Madariaga 21.

Balbiani J. y Hnos.: Avanchini, de C. Pringles 20; Battaglia, de íd. 50.

Drysdale J. A. y Cía.: Stores, de Entre Ríos 67; García, de Lincoln 35; Arbusi, de E. Ríos 31.

Estrené Hnos.: Baztarrica, de Lincoln 60; Candusglia, de la Pampa 17.

Estrugamou J.: Perkins, de Alem 66.

Etchegaray, Lizaso y Cía.: Castignola, de Saladillo 43.

Fages Hnos. y Cía.: Luchessio, de 25 de Mayo 30.

Frugone y Fourcade: Massola, de Pehuajó 50.

Fraguglia A.: Judillo, de G. Villegas 59.

Frers J.: Olmos, de Córdoba 598.

Genta P. y Cía.: Pelazza, de T. Lauquen 40.

Goñi I. (hijo) y Hnos.: Bruno, de G. López 28.

Heguy, P. y Cía.: Borelli, de Villegas 69; Bruno, de la Pampa 73; Picco, de íd. 126.

Iturraspe J.: Ardohain, de la Pampa 55.

Bayona Juan: Hernandorena, de Alsina 74.

Bascarán F.: Maza, de la Pampa 32.

Bunge y Born Ltda.: Valero, de Maza 36; Iribarne, de Pergamino 65.

Cendoya y Cía.: Lapatche, de R. Pérez 46; Iturraspe, de E. Ríos 20.

Colomer L. M.: Méndez, de Villegas 53.

Crespo y Rodríguez: Delaireaux, de Sarmiento 32; Cadeté, de Arenales 52; Rocca, de íd. 55.

Córdoba P. e hijos: Iriart, de Pringles 125.

Carriquiry, Casaux y Etcheverry: Salaberry, de Villegas 39.

Darbyshire D.: Miguel, de Tejedor 22.

Davdat R.: Canonmizzi, de B. Blanca 2a.

Devoto T. y Cía. Ltda.: Uncheguia, de la Pampa 70.

Defino Hnos.: Arhex, de Azul 155; J. Alvear, de Arenales 32.

Olcese A. S. y Cía.: Rettorini, de Lincoln 57.

Patrón F. L.: Sangrador, de Viamonte 55.

Palacios Hnos.: Cabassi, de Lincoln 42; Frutos, de E. Ríos 44; Diehl, de Puan 31.

Puiggrós y Cía.: Perretin, de Arenales 36; Fuentes, de E. Ríos 24.

Patrón, Costas y Pcía: Gurruchaga, de Lincoln 12; Longhi, de Mercedes 28.

Pryor e hijos: Algarrobal, de Córdoba 25.

Polledo C. F.: Bouffaud, de Pinto 25.

Ravera Arturo C.: Rodríguez, de G. Villegas 10; Chapar, de íd. 32.

Rinaldi A.: Labaronne, de 25 de Mayo 87.

Ruiz E. D.: Salvador, de Lincoln 39.

Suc. Sansot B.: Magnano, de G. López 143.

Lanús, Arancedo y Cía.: García, de la Pampa 125; Elortondo, de íd. 181; Sánchez, de la Pampa 27; Arancedo, de la Pampa 29.

Llames Massini, Mondine y Cía. Harcide, de Brandsen 63.

Morgan y de Marotte: Massola, de Pehuajó 30; Morando, de Rojas 35.

Méndez J. M. y Cía.: Arribio, de la Pampa 35; Deville, de Rios 32; Recondo, de Lincoln 35; Landechea, de T. Lauquen 61.

Mihura y Cía.: Revetti, de Córdoba 30.

Muñiz R. y Cía.: Avendaño, de G. López 25; Irigoyen, de Villegas 83.

Martínez de Hoz y Hnos.: González, de Rojas 97.

Nieva P.: Castor, de Saavedra 30; Lanz, de Suipacha 35.

Orcoyen, Beloqui y Cía.: Barbosa, de Villegas 25.

Sdad. B. de Hacendados: Pereda, de Viamonte 22; Cambre, de E. Ríos 180.

Santamarina e hijos: Villanueva, de Lincoln 80; Leloir, de Madariaga 27; Santamarina, de la zo, de E. Ríos 30; Santamarina, de la Pampa 40; Roggia, de íd. 32; Enzariz, de G. López 90; Rivera, de Bragado 48; Fernández, de Córdoba 36.

Lalor J.: Grand, de Suipacha 34; Luro, de Villegas 50; Abal, de Echeverría 25; Etchevers, de Pellegrini 24; Cloke, Gil, de Salsipuedes 43; de Matanza 20; Mendizábal, de Junín 89; Jacquelin, de Rojas 35; Dugan, de Suárez 50; Diehl, de la Pampa 59; Tousatis, de Madariaga 49; Tousatis, de Lobos 48; Méndez, de Córdoba 50; J. Alvarez 48; Ugarte, de Rauch Ham, de B. Mitre 40; Ugarte, de Rauch 46; Alsina, de Viamonte 100.

Lanusse P. y A.: Rosen, de Bragado 46; La Martona, de Cañuelas 78; Tarnopolsky, de Arenales 34; Cabassi, de Villegas 10; J. de Arenales 34; Cabassi, de Villegas 10; J. de Arenales 34; Cabassi, de Villegas 10; J.

INSTITUTOS, COLEGIOS Y ACADEMIAS

AMAQUINA, AL TACTO, TAQUIGRAFIA PITMAN. CONTABILIDAD, aritmética, caligrafía, ortografía, cartas. APLAZADOS. LIBRES TODOS LOS AÑOS
INGLES, FRANCES, etc.
A probar gratis. lecc., muy prácticas en ACADEMIA PITMAN
VIAMONTE 666—AV. DE MAYO 847
Callao 295 — Cabildo 2156 — Boedo 981
RIVADAVIA 6877 — TRINIDAD 695—
RIVADAVIA 6877 — TRIUNVIRATO 695
Cursos de 3 meses, 90 prof. expertos
500 máquinas nuevas. Concursos y premios
DIPLOMAS AYUDA A EMPLEOS
7000 ex alumnos ya bien colocados por la "Oficina Empleos" gratuita a alumnos. Pida inter. prospectos, ensaye hoy.
M-59 2m

ACADEMIA ARGENTINA DE BELLAS ARTES
Director
Dr. CUPERTINO DEL CAMPO
Con un cuerpo de profesores argentinos de competencia notoria.
Clases para mujeres y varones
Salón libre de croquis.
French 3053, Buenos Aires
U. T. 71 Palermo 7993
Solicitense prospectos.
M-59v8

ACADEMIA BERLITZ, CALLAO 384
"THE ELITE BERLITZ SCHOOLS"
DEBIDAMENTE AUTORIZADA
Iniciamos cursos de inglés, francés, alemán, italiano. Clases especiales para señoritas. Anexo: Enseñanza secundaria, grados y comercial. Máquina $ 2.50 por mes.
GRATIS PARA ALUMNOS
de contab. y taquigrafía, sistema Pitman. Otorgamos diplomas. Ayuda para empleos. M-59v2

ACADEMIA GARCIA BELTRAN
Taquigrafía Pitman, parl. y comercial, máquina, inglés, francés, contabilidad, castellano, correspondencia, ortograf., caligr. Grados hasta 6o., Av. de Mayo 621. Anexo: Arte decorativo, dibujo y pintura.
M-59v11

COLEGIO DE NTRA. SRA. DEL SAGRADO CORAZON
Enseñanza del hogar y de los seis grados, de conformidad con los programas oficiales. Cursos de perfeccionamiento. Inglés, francés, contabilidad, música, pintura, corte y confección, etc. Edificio amplio, rodeado de extensos jardines. Se admiten pupilas, mediopupilas y externas.
Para informes y prospectos dirigirse a Crámer 2370.
M-59 perm.

COLEGIO CARDOSO, incorporado al Colegio Nacional Mariano Moreno y Consejo Nacional de Educación. Rivadavia 4139, U. T. (62) Mitre 3972. Los años nacional y comercial. Los seis grados con enseñanza gratis. Inglés y francés. Ingreso mecánicos industrial, naval, militar y facultades. Cursos comerciales, contabilidad, idiomas, etc. Admitense pupilos, mediopupilos y externos. Solicite prospecto.
M-59

COLEGIO Francés Pueyrredón, Boulogne-Sur-Mer 547, U. T. 47-5481. Pupilos varones, medios, externos mixto, Jardín infantes (3-6 años). Incorporado primaria, secundaria, comercial. Francés gratuito. Enseñanza y alimentación inmejorables. Servicio ómnibus.

COLEGIO Rivadavia, incorporado al Nacional Moreno. Hay vacantes en 1o., 2o. y 3er. años. Naval, Militar, Mecánicos. Grados, admite pupilos, Rivadavia 3354, U. T. 1671 Mitre.
M-59v3

HAY dos vacantes para alumnas internas en el Colegio Inglés. Educación esmerada, todo confort. Contestar a "Colegio", Venezuela 796, 2o. D.
M-59v2

PROFESORES Y MAESTROS

OFRECIDOS

ASEGURESE moderna preparación comercial para triunfar, inscríbase en los nuevos cursos individuales y por correspondencia del acreditado profesor Isaac Heller, Rivadavia 3412, sólida preparación, con diploma de "Contadores", "Balanceadores", "Tenedores de libros", "Cajeras", "Empleados bancarios", "Comerciales", "taquígrafos", "mecanógrafos", "secretarios", años comerciales", Nacional, materias, idiomas, solicite informes gratis; Rivadavia 3412. A-60v3m.

A domicilio, joven profesor normal, catedrático culto, ilustrado, con muy buenas referencias de distinguidas familias, explica programas oficiales primera y segunda enseñanza a niños y niñas, alta ilustración para mayores, señoritas y caballeros; teléfono 3870 Retiro. T-60v3i

ALEMANA, persona culta, asentada, maestra y enfermera, desea empleo en se Capital o campo. Referencias excelentes. Dirigirse por carta D. M. E. 150, Sarmiento 648. M-60v3

APRENDA inglés en cuatro meses "Método Sealer", no busque mejor, Victoria 724. M-60v10

BACHILLERATO abreviado, diurno y nocturno, dos años en uno, éxito; Buenos 120. M-60

CALIGRAFIA
REFORMA DE LETRA
Clases especiales personalmente por el especialista calígrafo Margarit, Corrientes 1537. Cursos por correspondencia al interior. M-60v2

BACHILLERATO diurno y nocturno, 2 años en uno; Bmé. Mitre 3711, planta baja. T-60vmy30

BELGRANO, Cabildo 2269, profesores nacionales, preparan bachillerato, Liceo, Comercial, Naval y Militar. B-60v9m

BACHILLERATO, equivalencia, sexto grado, 1o. y 2o. año diciembre, 2o. piso, Cabildo 2304. B-60v1

DIBUJO, francés, esp. convers., piano, conserv. Nacional, distinguida señora francesa, artista pintora premiada. Profesora de las distinguidas familias U. T. 429 Libertad. M-60v11

DECLAMACION teatral, escuela óptima, a domicilio, profesor Gazcón, Junín 245; U. T. 7148 Cuyo. T-60vm9

ENSEÑANZA COMERCIAL
Máquinas al tacto. Contabilidad, todas clases, aritmética, caligrafía, ortografía, correspondencia, redacción, teneduría de libros. Consultas. Exámenes Bancarios. Cursos breves para tenedores de libros y contadores. Lecciones individuales. Francisco Bernardo, contador público nacional (matriculado); Cabildo (número 2228. B-60v24m.

FRANCES, 2 meses hablará correctamente, lecciones de conversación prácticas usuales para viajeros y turistas por señorita profesora especialista en la perfecta pronunciación; Corrientes número 915, 7o. M-60v6

FRANCES, clases individuales y colectivas, día y noche. También domiciliada 466, 2o. piso. Diplomas Univ. Nueva York y California. M-60v2

FRANCES, profesor París, método fácil, rápido, conversación, viajes, Paraná 845; U. T. 6545 Juncal. A-60v2

FRANCES, conversación, Alliance, dos veces semana, 10 $ mes y domicilio. Profesora, Paraguay 880. M-60v2

INGLES
Mrs. B. M. Mac Carthy, profesora de inglés. Lecciones en casa y a domicilio, conversación. Preparación comercial, exámenes de colegios y de Cambridge, aplazados, Avenida de Mayo 1057, piso 1o.
M-60v20m

INGLES: Distinguido profesor da lecciones de conversación y literatura. Relacionado íntimamente con los ambientes culturales modernos de Londres y Nueva York. Necesitará cambio de referencias. Cualquier hora de la tarde. Por carta, F. A., este diario. M-60

INGLES, profesor diplomado, sistema... pido, 4 meses, lecciones diurnas, nocturnas, particulares y colectivas, va domicilio, precio módico. Cuba, bajando 78, piso 5o., izquierda; U. T. 7399 Mayo.
T-60v20m

INSTITUTRIZ francesa, diplomada de París, lecciones gramática, literatura, conversación, va domicilio. Escribir Señorita Lucie, Maipú 450. M-60v1

INGLES. Profesor y profesora londinenses. Exito rápido. También domicilio. Teléf. 5970. Mayo: Sarmiento 1454.
M-60v5

INGLES simplicado, enseñanza superior para mejorar la conversación. Esmerada 468, 2o. piso. Diplomas Univ. Nueva York y California. M-60v2

INGLESA, profesora diplomada, conversación. Exámenes. Miss Davies, Sarmiento 459, depto. 9. U. T. 4328 Retiro.
M-60v11

INGLES, profesora para señoras y niñas. También clases. Teléfono Retiro 4567. M-60v2m

INGLES, conversación en 3 meses, profesor; Avenida de Mayo 776, 5o., izquierda. M-60v1

INGLES, alemán, franc., conversación, gram., ramos comerc., por profesora. Victoria 772. M-60v2

INGLES, 5 $ mensuales, 3 veces, semana, domicilio, Tereré 1228, altura Gaona 2400. T-60

INGLES, $ 7 mes, a domicilio, profesora competente, enseñanza rápida; Méndez de Andés 2228. T-60v15

IDIOMAS: Inglés, francés, italiano, latín, profesoras, profesores, domicilio y Sarandí 306 Cuyo 3019. A-60vm21

INGLES: Distinguido profesor da lecciones de conversación y literatura. Relacionado íntimamente con los ambientes culturales modernos de Londres y Nueva York. Necesitará cambio de referencias. Cualquier hora de la tarde. Por carta, F. A., este diario. M-60

INGLES, profesor diplomado, sistema... pido, 4 meses, lecciones diurnas, nocturnas, particulares y colectivas, va domicilio, precio módico. Cuba, bajando 78, piso 5o., izquierda; U. T. 7399 Mayo.
T-60v20m

INSTITUTRIZ francesa, diplomada de París, lecciones gramática, literatura, conversación, va domicilio. Escribir Señorita Lucie, Maipú 450. M-60v1

INGLES. Profesor y profesora londinenses. Exito rápido. También domicilio. Teléf. 5970. Mayo: Sarmiento 1454.
M-60v5

INGLES simplicado, enseñanza superior para mejorar la conversación. Esmerada 468, 2o. piso. Diplomas Univ. Nueva York y California. M-60v2

INGLESA, profesora diplomada, conversación. Exámenes. Miss Davies, Sarmiento 459, depto. 9. U. T. 4328 Retiro.
M-60v11

INGLES, profesora para señoras y niñas. También clases. Teléfono Retiro 4567. M-60v2m

INGLES, conversación en 3 meses, profesor; Avenida de Mayo 776, 5o., izquierda. M-60v1

INGLES, alemán, franc., conversación, gram., ramos comerc., por profesora. Victoria 772. M-60v2

INGLES, 5 $ mensuales, 3 veces, semana, domicilio, Tereré 1228, altura Gaona 2400. T-60

INGLES, $ 7 mes, a domicilio, profesora competente, enseñanza rápida; Méndez de Andés 2228. T-60v15

IDIOMAS: Inglés, francés, italiano, latín, profesoras, profesores, domicilio y Sarandí 306 Cuyo 3019. A-60vm21

PROFESORES DE MUSICA Y CANTO

OFRECIDOS

SEÑORITA enseña piano, solfeo, fácil; U. T. 0109 Devoto. A-62

VIOLIN, piano, profesora diploma europeo (Viena), da lecciones casa y domicilio: Ecuador 951. M-62 vm12

PROFESORES DE BAILE

OFRECIDOS

AV. Callao 629, Darago and Miss Mabel, tango, fox, ranchera, etc., en 5 lecciones, aunque jamás haya hecho un paso, lecciones, $ 2 y 5. U. T. (37) Rivadavia 3822. A-64v4

APRENDA bailar con las profesoras Castros, dan lecciones particulares; Cangallo 1020, 1o., derecha. T-64v1

BAILES modernos, prof. Mastrangelo. Enseñanza correcta de las últimas novedades. Lecciones para ambos sexos, 20 $ mensual, Callao 157, 7409 Mayo.
M-64v2

PROFESORA danzas clásicas del Conservatorio Nacional, da lecciones particulares; Suipacha 908. M-64v2

SI Vd. desea bailar a la moda, visite al profesor y profesora Lapente. Lecc. rigur. Indiv. Curso completo $ 15; Paraná 317, depart. E. M-64v2

PIANOS, PIANOLAS, ROLLOS Y LIBROS DE MUSICA

OFRECIDOS

PIANO pianola Fisser, se vende en buenas condiciones, ver de 14 a 16, Bmé. Mitre 2094, piso 2o. M-67v2

SE vende un piano nuevo, Pueyrredón 1080, tercer piso. M-67v3

VENDO pianos, pianolas, fonógrafo, calle Bustamante 864. M-67v1

GRAMOFONOS, DISCOS, ACCESORIOS Y REPUESTOS

A 0.50, 0.70, 1 y 1.50 pesos, discos repertorio nacional, español y óperas, a $ 10, 20, 30 y 40, ortofónicas portátiles, con discos, véalas "Casa Gil", B. Irigoyen 730. M-68

A comprar fonógrafos, victrolas, ortofónicas, recuerde WARD, único mecánico EXPERTO, Casa Chica, Salta 676.
M-68v3

A vender discos, en buen estado, concurra a Casa Chica, Salta 676.
M-68v3

ORTOFONICA norteamericana, grande, modelo de gran lujo, con muchísimas piezas, vende urgente familia, por viaje, 120 $; Rivadavia 2010. A-68vm7

VICTROLA norteamericana importada, costó 1150 $, vendo cualquier precio; Rivadavia 1569, 2o. piso H. A-68v7

ANUNCIOS VARIOS

A Bidegaray, auxiliar jubilado investigaciones. Informes, vigilancia, averiguaciones; San Martín 522, U. T. 3552 Retiro. T-69vm30

AGAR Prince, detective privado, corresponsales internacionales, averiguaciones, vigilancia. Informes particulares y comerciales, seriedad y reserva; Sarmiento 1479, Mayo 6959. T-69vf m.

COLON, se venden dos lunetas cazuela primera fila al frente, medio turno, precio de abono; Arenales 1867, de 11 a 16 horas. T-69v2

LIBROS NUEVOS y DE OCASION

CONOZCA su destino!! Pida libro 1 $, interior 1.20: Florida 734, P. 4o.
M-71v8

FALLOS Sup. Corte, Cámaras Civil, Comercial, Criminal, colecciones completas, tomos sueltos, compro contado, Librería Perrot, Santa Fe 1785. M-71v2

LIBROS de derecho e historia americana, antiguos y modernos, compro al contado, librería Suárez, Lavalle 583; U. T. 0267 Retiro. T-71v21m

PARTERAS DIPLOMADAS

A PARTERA ESPECIALISTA: Atiende cualquier caso. Procedimientos modernos, Pensionistas precios módicos, discreción, higiene, confort. Tiene médico. Consulta gratuita 9 a 13, Vamonte 1696, 6o. piso, departamento 17, sin chapa.
T-73vm.30

A MATRAIN, partera, especialista, profesora Madrid, Bs. Aires, atiende todo caso rápido, pensionistas ciudad o campo; consulta gratis: Piedras 535.
M-73v11

A Kenery, partera diplomada, consultas gratis, atiende cualquier caso, discreción, recibe pensionistas, higiene, confort; Las Heras 4083, U. T. 3626 Palermo.
A-73v7m

A PIÑORI, PARTERA ESPECIALISTA, recibe pensionistas, precios módicos, U. T. 0248 Mayo, sin chapa; Cangallo número 1622. A-73v30m

A partera diplomada, especialista en embarazos, partos, precio módico, pensionistas: Entre Ríos 528.
A-73v11m

A TIENDE Rossi, partos, embarazos, curaciones, inyecciones; U. T. 7091, Belgrano: Cabildo 121, recibe pensionistas.
B-73v5m.

A partera Pierina G. Paviolo, de la maternidad del Hospital Rawson, Tacuarí 1635; U. T. 3477 B. Orden. M-73v19m

ALCOBA, partera, atiende todos los casos, embarazos, partos, 25 $, pensionista 2 $; Alsina 1747. T-73v3m.

A López, embarazos, partos, pensionistas, $ 25; Billinghurst 523, esquina Corrientes; U. T. 2539 Mitre. M-73v26m

ARRIGONI, partera por concurso del Fernández, especialista todos casos, consulta gratis; Junín 781. M-73vm

A SEÑORA de Casellas, partera diplomada, consultas y pensionistas; Tandil 2842, U. T. 5594 Flores. A-73v29m.

BACIGALUPI, PARTERA ESPECIALISTA. Atiende cualquier caso, métodos modernos. Pensionistas precios módicos, discreción, higiene, confort. Tiene médico. Consulta gratuita 14 a 19. Rivadavia 2368, primer piso, depto. 1, sin chapa. T-73v.m.27

CESANI, partera, todo el día, consultas gratis pensionistas, precios módicos, cualquier caso; Charcas 1891, piso 1o., chapa. T-73v11

COLEGIALES, Federico Lacroze 2830, U. T. 6368 Belgrano, partera especialista, pensión, higiene, consulta gratis.
B-73v4

CHIESA, partera Hosp. Clínica, embarazos, curaciones, consulta gratis, pensión, sin chapa; Sarmiento 1912. M-73v28m

CAPRA, PARTERA, casos urgentes, embarazos, partos, pensión, 20 $, Lavalle 2796, U. T. 5729 Cuyo. MC-73vm27

CANEPA, partera, casos urgentes, pensión, 30 $; Cangallo 1508, U. T. 1468 Rivadavia, sin chapa. MC-73v27

TRAOLA, partera, cons. gratis, pensión, casos urgentes, toda hora; 41-1513 Paraguay 1247. M-73v4m

IRENE D. de Biacchi, partera, recibe pensionistas; U. T. 2651 Palermo; calle Charcas 3322. B-73v27m.

MARKMAN, partera especialista, ex jefe Hospital Clínicas, todos casos, pensionistas; Bmé. Mitre 1419. Depto. 1o.
T-73vm14

MEEROFF, partera, partos, embarazos, consultas, pensionistas, precios módicos, Sarmiento 2537, U. T. 4728 Cuyo. BC-73vm.20

PARTERA Zepurnaya, profesora, todos casos, precio módico, pensión, 1o. rredón 583; U. T. 4290 Cuyo. T-73v6m

PARTERA diplomada, embarazos, curaciones, médico; Carlos Pellegrini 555, Dpto. C., sin chapa. T-73 v6my.

RIZZO, partera Hospital Alvarez, Rivadavia, pensión, higiene, sin chapa; calle Maipú 792. T-73v28m

PROFESIONALES OFRECIDOS

ADELGAZAR, reuma, masaj. vienesa, A trat. ut. aviolets, ambos sexos; Humberto I 2083, piso 1o., dep. 10. M-74v2

ABOGADO se ofrece, para casa comercial o estudio. Por carta únicamente, Alvarez 685. M-74v3

A dibujantes, planos, dibujos, copias eléctricas, precios módicos; Maipú 220. T-74v27m

INGENIERO civil, constructor, proyectos, cálculos, cemento armado, dirección de obras; dirigirse Lavalle 1212. T-74v1

MASAJES y gimnasia sueca por profesor alemán y esposa, aprobados. Optimas referencias, Córdoba 1485, 2o. piso, U. T. 44-0647. M-74v3

MASAJES, inyecciones para ambos sexos, consulta de 14 a 18, lunes y jueves gratis; Santiago del Estero 112, piso 1o. T-74v1

MANICURA masajista, atiende todos los días domingos también. Córdoba 1336, 6o. piso, departamento 18, 2o. escensor al fondo del corredor. M-74v2

MANICURAS, masajistas francesas, atienden de 10 a 19, Córdoba 1336, 6o. piso, Depto. 18, 2o. ascensor al fondo del corredor. M-74

MASAJISTA, inyecciones de todas clases, en consultorio o a domicilio, asistencia nocturnas de enfermos. Azcuénaga 1014; U. T. 44-6112. T-74v8

MANICURA atiende 1252 Cangallo, piso 2o., Depto. 12. M-74v2

MANICURA cubana, masajes, faciales, atiende ambos sexos de 11 a 19, Corrientes 1335, escalera derecha, p. 1, departamento 7. M74v3

MANICURA, masajista de París, diplomada, 14 a 20, Corrientes 1749, 8o., dep. 32. Tof-74v3

MASAJISTA y pedicura, alemana, atiende días hábiles de 10 a 20 horas; calle Charcas 856. M-74v3

MANICURAS atienden, Tucumán 1391, 3er. piso, derecha, ascensor, al fondo del corredor. M-74v3

MANICURAS francesas, atienden San Martín 981, primer piso, depto. 1, primer ascensor. M-74v2

MASAJISTA y manicura, Humberto I 1853, Depto. 8, piso primero, última escalera. M-74v2

MASAJISTA diplomada, faciales y generales; Chile 910, piso 1o., izq. M-74v7

MASAJISTA sueca, atiende de 14 a 19. Tacuarí 462. M-74v3

MANICURA, atiende calle Uruguay 594, 3er. piso, depto. F. M-74v2

MANICURA, atiende Montevideo 450, casa particular. M-74v1

MASAJISTA manicura, atiende calle Cevallos 180, piso 6o. M-74v2

MANICURA, masajes faciales, atiende todo el día; Charcas 1058. M-74v2

DIVORCIOS

DIVORCIO absoluto, tramito rápidamente sin adelantos, Pida prospectos Carlos Weiss, U. T. 33-2337, Chacabuco 78. M-74 v. m.

DIVORCIO Montevideo, sin cobro adelantado. Pida prospectos. Francisco Grca. Corrientes 438. A-74vm8

DIVORCIO, 850 $ moneda argentina, sin adelantos. E. jurídico, S. Antuña 2635, Montevideo. M-74v31

OFICIOS DIVERSOS

PEDIDOS

PELETERA forradora, competente, necesito, peletería Parer; C. Pellegrini número 1055. T-p75v2

PLANCHADORA oficiala competente, se necesita; Carlos Calvo 830. T-p7e

OFRECIDOS

AFINAMOS pianos, composturas garantidas, a plazos; U. T. 33-7762, Venezuela 63a. T-75v3m

AFINACION 4 $, compongo pianos, perfect. barat., ex jefe técn. Ordenes U. T. 3531-81; Maipú 450. M-75v3

ALFOMBRERO tapicero, arreglos y colocaciones, práctico en caminos de escalera; U. T. 38-1779. A-75v.m.30

BORDADOS

En bordados artículos en oro y bordados en general, se especializa el taller de la Asociación del Divino Rostro, cuyos precios no admiten competencia.
Dirigirse al Colegio, calle Chubut y Campichuelo, U. T. 60 Caballito 1277.
M-75 perm.

BURLETES, alfombras, cortinados, colocados, baratísimo, U. T. 3977 Plaza, Juncal 2295. T-75v28m

COLONIAL ESPAÑOL, Azulejos y sus complementos desde 17 $ el metro cuadrado. Imágenes estilo renacimiento español y otros motivos, en cerámica. Primera Fábrica Argentina. Talcahuano 896. 44 Juncal 4193.
M-75 perm

DESHOLLINAMIENTO con cepillos metálicos traídos de Europa, chimeneas, hollineros, cocinas, tiraje, abonos. Rolando Mario Rodríguez Peña 221, U. T. 37 Rivadavia 5687. M-75v7m

ENCUADERNACION
En los talleres de encuadernación de la Escuela Taller del Divino Rostro, se ha llegado a un grado de perfección qué es difícil superar.
Las encuadernaciones se hacen desde la 1|2 tela, tela, 1|2 pasta, cuero pergamino, y en encuadernación artística se hacen según el deseo del cliente, pudiéndose hacer, además de las creaciones, cualquier copia, según modelo que se presente, siendo garantidos los materiales que se emplean, no admitiendo competencia sus precios, dado lo excelente del trabajo.
Los pedidos se atienden en la oficina central, calle Talcahuano 896, todos los días hábiles de 10 a 11 y de 14.30 a 19.15, U. T. 60 Caballito 1277.
M-75 perm.

FUNDAS:
¿Queréis conservar vuestros muebles?
Mandad hacer las fundas a la antigua casa "La Marquesita", de Manuel Ruz, sucesor de José Despax, Sáenz Peña No. 233, U. T. 33-2256 Mayo.
M-75v6

FUNDAS para muebles en general, desde 14 $ el juego y 6 el plano. Novedosos gustos en bordasales, lisos y floreados, damascos, cretonas y colchas inglesas, cubiertas y viculas. Corte y confección esmerada. Aceptamos géneros. Tapicería en general, antigua casa Charlet; U. T. Cuyo 2340, Bmé. Mitre 2040. T-75v2

FUNDAS! Fundas para todo mueble. Señora: cómprenos el género; la confección es gratis; géneros y corte de última creación. Pida muestra y precios. Se va a domicilio, ciudad o pueblo; llame U. T. Palermo 71-8772. Melo 2926. T-75v3

FUNDAS para toda clase de muebles, lindas cretonas, juegos de sala en bombasí a 20, piano $ 5, corto, coso, tapizo muebles. Voy a domicilio, Bado; Viamonte 1561, U. T. 4264 Juncal. M-75

FABRICAS de fundas para muebles y piano. U. T. 7053 Rivadavia; Tacuarí 150. T-75v28m

HOMBRE práctico en embalaje se ofrece, U. T. (71) 5146. T-75v1

IMPRENTA
En la Escuela Taller del Divino Rostro se hacen trabajos sencillos de imprenta a precios muy convenientes, recibiéndose los pedidos en Chubut y Campichuelo, y el timbrado de tarjeta de visita, como la impresión de estas mismas, en la calle Talcahuano 896, de 9.30 a 12 y de 13.30 a 19.30, todos los días hábiles. El timbrado de tarjetas llevando la chapa o clisé en 5 pesos y las impresas a $ 2.50 el ciento.
M-75 perm.

LINOLEUM, hules p. pisos, parquet, pesos 2.60 met. cuad., caminos $ 1.60, carpet. de 2x2 1|2 $ 22, asta 3.70x515 pesos 110 de una sola pieza, gran surtido nuevo; Casa Boltano, Rivadavia 1915. M-75v1

SEÑORA, ¿BUSCA TAPICERO?
Llame U. T. 2625 Darwin, Padilla 1051 Tapizo muebles, compostura, corto, coso fundas baratísimo. B-75vm1

TAPICERIA EN GENERAL. Refacciones de muebles, cortinados, sillones, fundas, cambios de estilo. Se admiten géneros. Consúltenos antes y después de encargar sus trabajos; ahorrará dinero. Llame U. T. Palermo 71-8772. Melo 2926. M-75v4

TAPICERIA, muebles franceses y confortables, juegos sillones p. hall, living-room, etc., cortinados, decoraciones, arreglos. Se aceptan trabajos por encargo; U. T. 5209 Plaza. Cerrito 1025 esquina Charcas. M-75vm6

TAPICERIA, arte francés, sillones confortables, desde 70 $, juegos de sala, living room, hall, fumoir, cortinados y decoraciones, se aceptan trabajos por encargo; U. T. 44-6625, Montevideo 1037, esq. Santa Fe. T-75v7m.

TAPICERO, muebles, cortinados, decoraciones y pulretes, confecciones y colocaciones de cortinados, visillos, doseles, stores, colchas, a precios baratísimos, llame U. T. 5552 Palermo; Juncal 3636. T-73v3

TAPICERIA Charlet, cortinados, cortinas, visillos, estores, doseles y colchas modernas a precios sin competencia. Visitenos o llámenos a U. T. 2340 Cuyo, Bmé. Mitre 2040. T-75v2

TAPICERO francés, cortinados, muebles, arreglos, colocación cortinas, precio reducido; Godoy Cruz 943, U. T. 54 Darwin 0861. T-75v4

TAPICERIA, cortinaros, fundas, muebles estilo, refacciones generales, barato, U. T. 0347 Palermo; Gorriti 4624. T-76vm24

TAPICERO, ex decorador Thompson, construyo, reformo, barato; A. Reynes, Charcas 1590, U. T. 7480 Juncal. M-75v22my

OFICIOS DIVERSOS

OFRECIDOS

TAPICERO, muebles cortinados, burletes alfombras, colocó, arreglo, barato, U. T. 47-7533, Viamonte 2093. M-75v3

TAPIZO, arreglo toda clase sillones muy barato; Victoria 1894, U. T. (38) Mayo 5938. T-175v13m.

TAPICERO, artista general, confianza; L. Mansilla 2330, entre aLprida y Anchorena; U. T. 6485-44. T-75v24m.

TAPICERO, muebles, cortinados, refacciones, arreglos, baratos, llamen U. T. 3977 Juncal 2295. T-75v31

TAPICERIA y decoraciones, fundas, baratísimo; Malabia 2194; U. T. 71-3697. M-75v14

VENDO, COLOCO cristales, espejos, aparatos niquel para vidrieras; Cangallo 1430, U. T. 6372, Mayo. MC-75v26m.

EMPRESAS DE LIMPIEZA Y LUSTRADORES DE PISOS

OFRECIDOS

ATENCION: La Alemana, casa acreditadas, fundada 1896, enceradora, rasqueteadora, cepilladora, toda clase pisos, a máquina, especialista parquet, dejándolos nuevos, lustrosos, como espejos, usamos cera virgen, aguarrás, limpiamos casas, obras, negocios, baratísimos; tomamos abonos familiares, comerciales, $ 1 pieza; oficiales prolijos, recomendados, lustramos muebles, colocamos alfombras, cortinados, mudanzas, instalación eléctrica, radio general; garantizamos nuestros trabajos, escritorio Pueyrredón 716; U. T. Cuyo 5198 y 8252. A-76v3

ATENCION: La Cumplidora, la mejor empresa, los cinco hermanos, encera rasqueta pisos, especialidad parquet, viejos dejándolos nuevos, $ 1, 1.50; 2 manos cera virgen, aguarrás, única no marca pisada, brillantes como espejo; lustramos muebles, limpiamos casas, obras, baratísimo, personal competente bien recomendado, trabajo garantido, pruebe; U. T. 0924 Juncal. Pueyrredón 1985. T-76v20n.

ATENCION. La Económica, encera a 1 y 1.50 pisos y parquet, como muestra uno gratis, cera virgen, 2 manos, no marca pisadas, brillante, encerado fino, trabajo garantido, lustro muebles, limpio casas, baratísimo. Oficiales muy prácticos y bien recomendados. La única casa que trabaja bien y más barato, llame y se convencerá, U. T. 2823 Juncal; Anchorena 1173. T-76v5

A $ 2 pieza encero pisos, parquets, tres manos cera virgen, aguarrás especial única, no marca las pisadas, brillante, duradera, lustro muebles, limpio casas y obras, limpio alfombras, coloco cortinas: Santa Fe 1876, U. T. 4460 Juncal y 5786 Belgrano. T-76v4

ANTIGUA Anglo Argentina, encera pisos, especial parquets, limpieza en general, toma abonos barato, casa seria, responde por los trabajos, personal confianza Río Bamba 1234, U. T. 44-4140 Juncal. M-76v12

A Domicilio lustro, compongo, cambio color muebles importados, pianos, tiño cueros, ex capataz Thompson. Tarria, toda prueba con certificados, persona competente; U. T. 0892 Cuyo. Chile 3346. M-76v3

A lustro, cambio color, compongo muebles, pianos, muy barato, especialista en estilo antiguo, ex capataz Nordiska, certificados, personal competente; 24 de Noviembre 1441; U. T. 1554, Corrales, M-76v3

ANTIGUA casa de encerados La Juventud Española, es la más conveniente para todo trabajo del ramo, por su seriedad, competencia; Sarmiento 1820, U. T. 0744 Cuyo. M-76v23m

A "Los Hermanos", 1 $ la pieza, aguarrás, cera virgen, 2 manos, brillantes como espejos, limpio casa, muebles, abonados por mes, Lima 916, U. T. 33-3448. A-76v1

ANTES de limpiar y lustrar sus pisos consulte a Rubinstein. La casa más seria en el ramo; Santa Fe 2088, U. T. 44-3896 Juncal. M-76

A 1.50 $ encero, no marca pisadas, cera virgen, aguarrás, limpio casas, prueben Uruguay esq. Charcas, U. T. 4310 Juncal. A-76v2

A 1.50 encero, y rasqueteo con anillas y aguarrás y cera virgen; limpio casas; Alsina 1574; U. T. Mayo 3260. T-76v1

A encerar limpiar casas, Rivadavia 5106-7407, Flores 5639; Sta. Fe 4752, Palermo 7915. T-76v7m

CASA Asín, desde 1.50 encero pisos, limpio pisos con anillas, lustramos muebles; U. T. 0870 Palermo y 7499 Belgrano, Alvarez 2049 y Paraguay. B-76v19m.

CARDONA Casimiro, encera pisos, limpia casas, abonos, Salta 755, U. T. 8492 Mayo. M-76v13

EMPRESA de lustre y refacciones, se lustra, compone y cambia color, muebles, pianos, instalaciones. A domicilio; Bmé. Mitre 2226, U. T. 47 Cuyo 1776. M-76v2

ENCERADOR italiano, encera pisos y parquets, barato; U. T. 6196 Juncal. M-76v20m.

ENCERADO, rasqueteado, pisos, lustro muebles, limpieza casas, abonos, Pasco 76; U. T. 4761 Mayo. M-76v11m

ENCERO pisos, limpio casas, abonos mensuales; Tomás Cardona, Solís 423, U. T. 6776 Rivadavia. M-76v2

ENCERO pisos de nuevo a 3 $, encerado 1.50. San Juan 3957, U. T. 62-4859 T-76v3

LA PAZ, la empresa más importante para rasquetear y encerar toda clase de piso a $ 3 por pieza; limpieza de casas y negocios, muy baratos, materiales especiales y oficiales competentes; Venezuela 1570, U. T. 1012 Mayo. T-76v9m

LA Lucense, encera brillante y durable, rasq. y cepilla toda clase de pisos, limpieza de casas y obras en general, trabajo prolijo y módico, doy abonos, Rivadavia 3242, U. T. 62-1746 Mitre. M-76v2

LUSTRADOR de muebles finos y planos, restaura y moderniza, perfección, seriedad, precios módicos, a todo prefiere, fabricantes Glasser, Díaz Vélez 4421, U. T. 5724-60. T-76v3

LA Marsellesa, la mejor empresa enceradora de pisos, limpieza de casas, abonos mensuales; G. Barthelemy, Córdoba 740, U. T. 0184 y 4439 Retiro. T-76v24m

LUSTRO baratísimo, con garantía, muebles, cambio color piano, tapicería, carpintería, ex-oficial de Thompson. Sante Fe 2325, U. T. 5336-44. T76v3

RADIOTELEFONIA, RECEPTORES, TRANSMISORES, REPUESTOS Y ACCESORIOS

OFRECIDOS

APARATO radiotelefonía completo, con mueble, ausentarme vendo ocasión; Viamonte 986, 2o., depto. A. T-80v3

HALLAZGOS Y EXTRAVIOS

EXTRAVIOSE un llavero, Tucumán y Esmeralda, lunes 28, a mediodía; gratificaré bien, F. A. de Figueroa 1656. T-85

HABIENDOSE extraviado una libreta del Banco de Italia, No. 14.011|15, se ruega remitirla a L. A., Casilla Correo núm. 14. M-85v3

PERSONAS BUSCADAS

SE busca a Camilo Olmos Nobua, su sobrino José Olmos López; San Martín 578, Lomas de Zamora. M-86v

PAJAROS, PERROS, AVES DE CORRAL Y AFINES

PEDIDOS

COMPRO perra Danesa de 3 a 4 meses, color negro; Av. Nacional 3246, Villa Devoto. M-p87

OFRECIDOS

AVES DE RAZA: Leghorn, Catalanas, Rhode Island, Orpington, Plymouth Rock y otras, a precios muy baratos.
HUEVOS FERTILES para incubar, diez razas selectas, 4 $ 3, 4 y 5 docenas.
PERROS y GATOS de todas razas.
INCUBADORAS y criadoras. Pollitos Bebé. Pida catálogo gratis a J. Devitta, Tupungato 3020, U. T. 61 Corrales 3250.
T-87v2

AVICULTURA LOS ANGELES
Establecimiento modelo de Sud América. Aves, huevos para inc., pollitos bebe, incubadoras y criadoras Sasso y Mary, de fama mundial, desde $ 0.36 el huevo. Cantidad hasta 36.000 huevos. Industria netamente argentina, Lavalle 533, Bs. Aires. M-87v9

ASOCIACION NACIONAL TECNICOS AVICULTORES, Lavalle 671. Ofrece gratuitamente su mediación y fiscalización para compra y venta de aves, proyectos, instalaciones, etc. M-87v5

BULLDOG, Bulterrier, Boston, Collie, Policía, Foxterrier, Pomerania, otras razas, Tomo perros pensión. Palomas Buchonas, Rafeña; Pinto 4090, parque Saavedra. B-87

INCUBADORAS "Buinco", fabricadas por The Bukeye Incubator Co. Ibringdeg Ohio, E. U., premiada con gran premio de honor en la última Exposición Rural Argentina. Desde 65 hasta 36.000 huevos. Nadie debe comprar una incubadora sin ver nuestra exposición o solicitar nuestro catálogo gratis. Aves, huevos de vaza para incubar. Exposición, ventas, Pañi Hnos. Ltda., Maipú 25. T-87v.m.25

INCUBADORAS "Edva", patentada, con volteo automático, garantidas por cinco años, desde 0.35 el huevo, con facilidades de pago; ver premiada fábrica, calle Bulnes 1978. T-87

PAJAROS, PERROS, AVES DE CORRAL Y AFINES

OFRECIDOS

INCUBADORAS y criadoras "Chanteclair", incubadoras "For Ever", para 200 huevos $ 80, sólidas y de resultados garantidos, aves, huevos y conejos de raza y todo lo necesario para instalar un criadero. Pida catálogo. Criadero "Chanteclair", Cangallo 731. T-87v31

LA Confianza, gatitos Angora, canarios flautas, perdices españolas, cisnes cuello negro, estorninos, mirlos italianos, Rivadavia 2563; U. T. 44-1755. T-87v31

POMERANIA, lulú miniatura, bulldog bulterrier, policía, otras razas; Constitución 1151. T-87v

PERROS Bulterrier se venden, con los padres a la vista, calle Chacabuco número 1060, San Fernando. T-87

PAJARERA chalet, decorada, gran formato, vendo ocasión; Parral 1438. M-87

PEKINES, preciosos cachorros, vendo, Neuquén 1036. T-87v1

PINTORES, EMPAPELADORES Y AFINES

OFRECIDOS

EMPRESA de pintura, empapelado, albañilería, limpiamos casas, enceramos pisos, electricidad en general, precios módicos, Pueyrredón 1591; U. T. 44-6823. T-89v23m

POR

PARA HOY Y MAÑANA EN RADIO

Los programas se publican por hora a fin de facilitar a los oyentes la elección de los números que les interese oír en cada momento del día.

LOS ARTISTAS DE HOY

Ricardo Cogorno	10	LR3
Jazz Donaldt	11	LR6
Albino Valva	11	LS3
Mary Max	11	LR7
Los Americanitos	11	LR8
Roberto Díaz	12	LS6
La Sevillita	12.30	LR6
Florentino	17	LR7
Zaldívar	18	LR6
Tipica Brignolo	18	LR8
Alberto Vila	18.30	LR3
Carlos Viván	19	LR8
Joannis	20	LR8
Pacho	21	LS6
Delfino (Delfi)	21	LR4

ONDAS

LR1	Bs. Aires	380,0
LR2	" "	322,5
LR3	" "	315,8
LR4	" "	303,0
LR5	" "	361,8
LR6	" "	330,0
LR8	" "	261,0
LR7	" "	291,3
LS1	" "	425,0
LS2	" "	252,0
LS3	" "	236,0
LS4	" "	270,4
LS5	" "	30,6
LS6	" "	210
LS7	" "	222
LS9	" "	214
W2XAF	N. York	31.40
W2XAD	N. York	19.50

PARA HOY JUEVES

10. Ricardo Cogorno, violín; trío Negri-Cogorno-Pontino. L R 3.
11. Trío Negri - Cogorno - Pontino; jazz Donaldt. L R 6.
—Típica Pocholo; orquesta clásica sinfónica; Roberto Díaz, canciones; jazz Donaldt. L R 3.
—Típica y jazz. L R 4.
—Albino Valva, guitarra. L S 3.
—Orquesta clásica. L R 8.
—Mary Max, soprano. L R 7.
—Discos. L S 2 y L R 9.
11.30 Dúo Cerno-Triay. L R 5.
12. Los Americanitos; orquesta típica; orquesta clásica sinfónica de Angel Negri. L R 8.
—Típica González-Blois; Roberto Díaz, canciones; orquesta clásica. L S 6.
12.30 Típica y canciones. L R 8.
13. Boletín de los mercados de Liniers y Tablada. L R 3.
—Orquesta típica y rondalla. L R 8.
13.30 Roberto Díaz, canciones; rondalla Catalán; La Sevillita, canciones españolas. L R 6.
14. Noticias de LA NACION. L R 6.
—Dúo Amaya-Marañón; orquesta típica; rondalla Catalán; La Sevillita, canciones españolas. L S 6.
16. Orquesta típica; Los Americanitos; dúo Amaya-Marañón; Raquel Notar, canciones; Zaldívar, canciones. LR3.
16.30 Raquel Notar, monólogos; orquesta típica. L R 6.
16.45 Obra Cardenal Ferrari, programa para niños. L R 4.
17. Ramiro Peña, humorismo. L R 6.
—Florentino, cantor nacional. L R 7.
—Sexteto Fall; Carlos Viván, canciones; Albina Sagesse, canciones; orquesta típica. L R 8.
—La escuela de la señorita Alegría. L R 5.
—Típica Brignolo; jazz Binstock. L R 8.
18.15 Orquesta clásica y jazz. L S 3.
18.30 Alberto Vila, cantos nacionales. LR3.
19. Noticias de LA NACION. L R 6.
—Carlos Viván, canciones; Albina Sagesse, soprano. L R 6.
—Orquesta clásica. L S 5.
—Orquesta clásica. L R 4.
—María Marrone, cancionista italiana. L R 7.
—Compañía Olga Casares Pearson-Angel Walk. Se transmitirá la obra en tres actos "Madre tierra". L R 5.
19.30 Carlos Viván, canciones; Albina Sagesse, romanzas. L R 6.
20. Orquesta clásica Fontova; Carlos Félica, violín; Matilde Casariego, soprano. L R 3.
20.30 Alberto Vila, canciones; orquesta típica sinfónica de Angel Negri; Pacho, bandoneón; Maglio, canciones; Diana Lavalle, guitarra. L R 3.
—Diana Lavalle, guitarra. L R 3.
21. Pacho, bandoneón; Sra. de Maglio, canciones; Alberto Vila, canciones. L S 6.
—Nelson Hanley, piano; Miguel Mendía, canto y guitarra; María Santa Cruz, tiple; orquesta sinfónica. L S 5.
—Delfino (Delfi), piano; orquesta sinfónica. L R 4.
—Orquesta sinfónica. L S 3.
—Victorio Bacciato, barítono; Angélica Lemcke, soprano. L R 7.
21.15 Pacho, bandoneón; Maglio, canciones; Agustín Magaldi, canciones; orquesta típica; dúo Magaldi-Noda. L R 3.
—Alfredo Bassadoni, piano. L R 8.
21.30 Asociación Pro Fomento de la Radio. Noche criolla: No. 1. Orquesta sinfónica de Francisco Canaro; No. 2. Canto con guitarra, Sra. Paulina Díaz. No. 3. Folkloristas Sres. Rossi. L S 1.
22. Agustín Magaldi, canciones; dúo Magaldi-Noda; típica Pocholo; Julia Ferro, canciones. L R 6.

PARA MAÑANA VIERNES

10. Trío Negri-Cogorno-Pontino. L R 3.
11. Orquestas típicas y jazz. L R 6.
—Oscar L. Bernández, recitados. L S 3.
—Orquesta típica y jazz. L R 8.
—Típica Wells; María Luisa Notar, canciones; Cogorno, violín. L R 6.
—María Luisa Notar, canciones; Rodríguez, bandoneón; típica Wells; dúo Amaya-Marañón. L R 3.
—Discos. L S 2 y L R 9.
12. Orquesta típica y jazz. L S 5.
—Provincencal, canto; trío típico Sureda. L R 1.
—Orquesta clásica sinfónica de Angel Negri; dúo Amaya-Marañón; jazz Colom. L R 6.
—Típica Wells; dúo Amaya-Marañón; sexteto Fall; María Luisa Notar, canciones; Rodríguez, bandoneón.

TRIBUNALES

Cámara Civil Primera

Han sido resueltos por este tribunal los siguientes asuntos:

Concurso de D. Francisco Longobuco; confirma un auto que decide una incidencia relativa a honorarios.

D. Mintti Ricci, tercería; revoca el auto apelado, que aplicaba al recurrente sanciones de la ley 11.290, a pesar de que no había intervenido en el otorgamiento de los documentos en infracción.

Da. Eugenia Varela contra D. Angel H. Lavalle; no hace lugar a la perención de instancia, por haberse llamado a autos.

D. Max Zíperson contra D. Lapidus Berel; hace lugar a la excepción de incompetencia, con costas.

SULKYS BARATOS

VENDE LA

CASA DICHIO

Catálogos gratis

CALLAO 255-Bs. As.

ESTREÑIMIENTO

EMBARAZO Gastrico o Intestinal

BILIS, CONGESTIONES, CURUJONES del CUTIS, VICIOS de la SANGRE

el mejor remedio SEDLITZ DE PARIS

CHANTEAUD

Purgante - Laxante - Depurativo

TALLER DE GRABADOS

SELLOS DE GOMA

CASA

A. N. BARÉS

U. T. 38 MAYO 6726

730 BMÉ MITRE - BS. AS.

D. Nicolás Arnaldi, sucesión; confirma el nombramiento de un perito de oficio en lugar de un remiso.

D. Juan G. Bird contra D. Alfredo Gazzolo; revoca el auto en recurso, que ordenaba levantar una inhibición.

Sucesión de Da. Teresa Cúneo de Múrtala; declara canceladas dos hipotecas.

Sucesión de D. J. L. Bordenave y otra; modifica el auto apelado en el sentido de fijar una renta mensual de 930 pesos para ser distribuida entre los herederos menores.

D. Eduard Mauthe contra la Municipalidad; eleva la suma que debe pagar la demandada por daños y perjuicios.

Da. Julia Laprevote contra la Municipalidad; confirma el fallo apelado.

Obras Sanitarias contra Da. M. García Cueto de Pons; revoca el auto que mandaba llevar la ejecución adelante.

Obras Sanitarias contra D. F. Francioni; revoca el auto que declaraba que el demandado había perdido el derecho a producir prueba.

Ascensos en la Corte

Con motivo del fallecimiento del secretario de la Corte Suprema, doctor Eduardo Zavalía, el tribunal procedió ayer a designar como reemplazante en ese alto cargo al oficial mayor Dr. Raúl Giménez Videla; en substitución de éste al auxiliar Dr. Estanislao Jorge Sala, y en lugar de éste a D. Antonio Devoto, que actuaba como supernumerario en el tribunal.

Los ascensos efectuados han sido muy bien recibidos en el foro, pues el Dr. Giménez Videla tiene 12 años de servicios prestados en la Corte, lo mismo que el Dr. Sala, y siempre se caracterizó la actuación de uno y otro por el celo, la inteligencia y la corrección.

Quiebras

Solicitaron ayer su quiebra, ante el juzgado del Dr. Britos, secretaría Mom, los comerciantes que siguen:

Sres. Pera y Garbarino, establecidos con almacén en la calle Acevedo 202. No acompañan el balance de su negocio.

D. Moisés Stolovich, con colchonería en la calle Dorrego 986. Activo 300 pesos, y pasivo 764,55.

—Fué rehabilitado para ejercer el comercio, por el juez Dr. Labougle, secretaría Curutchet, D. Carlos De Simone.

Junta de acreedores

Se realizó ayer ante el juez Dr. Britos, secretaría Benítez Cruz, la junta de verificación de créditos de la quiebra de D. Héctor Guerreschi. El contador estimó el activo en 675,55 pesos, y el pasivo en 3526,14. Síndico liquidador fué designado el Banco Popular Argentino. Los honorarios del contador se regularon en 13,50 pesos.

Juicios fallados

Ha sido fallado por el juez federal Dr. Sarmiento, secretaría Suárez Caviglia, el juicio que sigue D. Marcelino Gutiérrez contra la Nación, sobre devolución de dinero abonado en concepto de impuesto a la introducción de aceites impuros de algodón.

Resuelve el juez rechazar la demanda, sin costas.

—Pronunció sentencia el juez en lo comercial Dr. Amuchástegui en los juicios que siguen:

D. Rufino Nicolás Hernández contra la Cooperativa Argentina de Carnes y Anexos; admite la demanda, con costas. D. Antonio Almada contra D. José Sanglas; declara perimida la acción, con costas. Da. Eloísa Eborall de Mulhall (su sucesión) contra la Sociedad Anónima Diario "La Argentina"; rechaza el pedido de nombramiento de administrador judicial provisional, sin costas. Da. Elvira Sadurni contra Da. Celia Fernández Olivera; condena a la demandada, con costas. D. Mario J. Rossi contra D. Antonio Calvente; rechaza la demanda, sin costas. Sres. A. García Ruffo contra la Compañía General de Buenos Aires; rechaza las defensas opuestas por la demandada, con costas. Sres. Blanco y Cía. contra doña Rosa Martínez; hace lugar a la demanda, con costas. Sres. Rodrigo Muñoz y Cía. contra el Ferrocarril Buenos Aires al Pacífico; hace lugar a la demanda, con costas. Sucesión Baltasar Grassa contra los Sres. Salaberry y Bercetche (en liquidación); rechaza la demanda, sin costas. Sociedad Thysen La Metal contra los Sres. Martínez y Camarotti; hace lugar a la demanda, con costas.

—El juez Dr. Faré resolvió los siguientes juicios:

Nueva Cervecería Buenos Aires contra D. Segundo Irigoy; rechaza las excepciones dilatorias, con costas. Señores Basilio y Jaime Moros contra D. Héctor Cometta; rechaza las defensas opuestas, con costas. Nueva Cervecería Buenos Aires contra los Sres. Manuel Arday, Lorenzo Debenedetti y Francisco A. Berisso; rechaza excepciones, con costas. Sres. Santiago Ferrari y Cía. contra D. Angel Cardiello; admite la demanda, sin intereses ni costas.

MUNICIPALES

Son deficientes las condiciones de higiene de una caballeriza del ejército

El intendente municipal ha solicitado al ministro del Interior que recabe del de Guerra la adopción de las medidas que correspondan para corregir las deficientes condiciones de higiene de la caballeriza dependiente del Estado Mayor del ejército, existente en la calle Ancón y vías del Ferrocarril Central Argentino.

Un petitorio del Club de Ajedrez Jaque Mate

El Departamento Ejecutivo ha sometido a resolución del Concejo Deliberante un petitorio del Club de Ajedrez Jaque Mate, solicitando una contribución en efectivo como ayuda para llevar a efecto la acción cultural que desarrolla en esta ciudad.

ASOCIACIONES DIVERSAS

Biblioteca América

En asamblea general ordinaria celebrada por la comisión protectora de la Biblioteca América de la Universidad de Santiago de Compostela fué renovada su junta directiva, quedando constituída en la siguiente forma: presidente, José Manuel Míguez; vicepresidente, Antonio Ojea; tesorero, Francisco Pérez; secretario, Bernardo G. Busto; prosecretario, Fernando Lorenzo Rico; vocales, Pedro Magadán, José Cantarell Dart, Mariano Aldrey, Darío Rodríguez de la Fuente y José A. Costa, y director bibliotecario, Gumersindo Busto.

Fueron nombrados socios de honor el Dr. Luis Blanco Rivero y monseñor Antonio Rey Soto, y adjudicado el premio anual Biblioteca América al fundador Sr. Busto, en mérito a su intensa labor de difusión cultural americana realizada durante más de 25 años.

CULTO CATOLICO

Parroquia de San Miguel Arcángel

Mañana, primer viernes del mes, habrá, a las 9, misa solemne de comunión general para las socias del Apostolado de la Oración de Señoras, después de la cual se rezarán las preces al Sagrado Corazón de Jesús y se terminará con la bendición del Santísimo Sacramento.

El domingo a las 8, misa de comunión general para los caballeros del Apostolado de la Oración, celebrada por monseñor Miguel de Andrea, y sermón.

Parroquia de la Asunción

En esta iglesia, situada en Gaona 2798, se efectuará hoy a las 17.30 el ejercicio de la Hora Santa y bendición con S. D. M.

Mañana a las 8, misa de comunión; a las 17.30, rosario, actos en honor del Sagrado Corazón de Jesús, ejercicio de la buena muerte y bendición con el Santísimo.

Iglesia y Colegio del Salvador

En celebración del aniversario de la fundación del colegio habrá hoy en su templo una misa a las 8, por sus benefactores vivos y difuntos.

Mañana por ser primer viernes del mes, la Congregación de la Inmaculada Concepción y San Luis Gonzaga tendrá su día de retiro, a las 7.15 y a las 19, en la capilla de la Buena Muerte.

El domingo se celebrará la misa de comunión general reglamentaria a las 9. Acto continuo se efectuará la procesión eucarística por el interior del templo.

Cuarenta Horas

Hoy y mañana en la iglesia de las Catalinas, San Martín esquina Viamonte.

Tercer centenario de Nuestra Señora de Luján

El 8 del actual será celebrado con gran solemnidad el nuevo aniversario de la coronación pontificia de la imagen de la virgen que se venera en el Santuario de Luján. Asistirá en pleno el venerable Cabildo Eclesiástico de La Plata, celebrando la misa pontifical el deán Mons. Claudio E. Burdet, con sermón por el canónigo arcipreste Dr. Leandro B. Astelarra, y el coro a cargo de los hermanos maristas de Luján.

La ciudad de Mercedes (Buenos Aires) realizará ese día su peregrinación anual, con asistencia de las congregaciones religiosas, colegios católicos y numerosos fieles, bajo la dirección del cura y vicario de la parroquia, Pbro. Bernardino Ansaldo.

El Cabildo Eclesiástico de La Plata, como testimonio de su adhesión a las fiestas jubilares y de su primera visita oficial al histórico santuario, ha hecho grabar una artística placa de bronce.

CORREO

A C. R. S., Mendoza: De dos hermanos mellizos es mayor el que nació primero. Como ambos pertenecen a la misma clase, sólo le corresponde prestar servicio militar al menor, quedando exceptuado de hecho el mayor, en virtud de disposiciones expresas de la ley. A mayor abundamiento debe usted informarse en el Distrito Militar de esa jurisdicción.

*** A E. R. R., Tafí Viejo: La asociación deportiva Moto Club Argentino de esta ciudad funciona en la calle Cangallo 1529.

*** A J. Viscont, Villa Guillermina: La persona que vendió un objeto ajeno ha incurrido indudablemente en delito, y lo mejor que puede hacer ahora para evitarse ulterioridades más graves, es abonar el precio que por aquél exige el propietario y que no parece exagerado.

*** A Dos subscriptores, Carabelas: En materia de diferenciación entre las palabras "idioma" y "dialecto" les aconsejamos acudir al diccionario y atenerse a las definiciones que éste da de uno y otro vocablo. Así podrán discernir ustedes en todos los casos si una lengua cualquiera es una u otra cosa.

*** A Un curioso, Fortín Patria: No puede usted responsabilizar a nadie de la pequeña avería que pueda haber producido en su casa una bala perdida, que así hay que considerarla, pues sería muy difícil probar quién la disparó.

*** A Abonado preocupado, Campana: No le conviene a usted arrendar el terreno en la situación que expresa, pues como quiera que sea el arrendatario tendrá opción a ocuparlo durante cuatro años, si así le conviniere.

*** A P. Morelli, Ciudad: En la pelea que sostuvo Firpo con Dempsey, el púgil argentino fué vencido por k. o. en la segunda vuelta.

*** A P. D., Winifreda: A los efectos de la aprobación de los diplomas la Cámara de Diputados integra el quórum con los diputados en ejercicio y los electos. En la misma forma se procede en el Senado, concejos deliberantes y demás cuerpos colegiados.

*** A W. Hansen, Ciudad: La Asociación Argentina de Criadores de Aves y Conejos tiene su sede en la calle Chacabuco 285, donde le facilitarán a usted seguramente los datos e informaciones que necesita para enviar al extranjero.

CONSERVATORIOS

CONSERVATORIO THIBAUD - PIAZZINI

114 TACUARI 114

MATRICULA 20 DE FEBRERO

CURSOS 1o. DE MARZO

SEPELIOS

✝ JUAN DALLANEGRA, Q. E. P. d., falleció el 30 de abril de 1930, confortado con los auxilios de la santa religión.—Su esposa, Julia Zagatti de Dallanegra; sus hijos Antonieta, Juan P., Pedro, Aida, Amelia y José y demás deudos invitan a sus relaciones a acompañar sus restos al cementerio del Oeste mañana 2 de mayo a las 9.—Casa mortuoria, Balcarce 508.—Servicio casa Castro, Brasil 437. 11

✝ DELFINA FRIAS, Q. E. P. D., falleció el 30 de abril de 1930, confortada con los auxilios de la santa religión y la bendición papal. — Sus hermanos Pastor J. y Sara Frías (ausente); sus hermanos políticos Estela González de Frías, José Williams, Ricardo Frías y Nelly Pasman de Frías; sus sobrinos políticos y demás deudos invitan a sus relaciones a acompañar los restos de la extinta al cementerio del Norte mañana 2 de mayo, a las 10 hs.—En la iglesia de N. S. del Pilar se oficiará una misa de cuerpo presente a las 10.30 hs.—Casa mortuoria, Rodríguez Peña 1023.—Servicio Casa Mirás, Callao y Córdoba. 11

✝ BERNARDO C. LOPEZ, Q. E. P. d., falleció el 30 de abril de 1930, confortado con los auxilios de la santa religión y la bendición papal.—Su esposa Dolores Pardo de López; sus hijos Eleuteria, María Isabel López de Daneri, María Luján, Bernardo Antonio y Carlos José; su hijo político Carlos Daneri, su futura hija política Zulema Izaguirre, sus hermanos Juan y Viviana López de Brines Marti, hermanos políticos, sobrinos, primos y demás deudos invitan a sus relaciones a acompañar sus restos en su tránsito al cementerio del Oeste, mañana viernes 2, a las 9.30.—El duelo se despedirá por tarjeta.—Casa de duelo, José M. Moreno 1205.— Servicio Compañía La Capital, San Juan 3590. 11

✝ JUSTINA OCAMPO DE WEST, Q. e. p. d., falleció en La Plata el 30 de abril de 1930, confortada con los auxilios de la santa religión y la bendición papal. — Sus hijos Carlos, María Adela, Jorge, Alfredo, Corina W. de Schaffrott, Leandro, Eduardo, Ricardo y Mario César; sus hijos políticos Alfredo Schaffrott y Manuela Vila de West; sus hermanos Francisco A., Juan Bautista, Corina O. de Painceira, Washington, Marina y Carlos; sus hermanos políticos, sobrinos, nietos y demás deudos invitan a sus relaciones a acompañar sus restos al cementerio de La Plata hoy 1o. de mayo a las 10.30.—El duelo se despedirá por tarjeta.—Casa mortuoria, calle 60 número 691.—Servicio casa Osacar, calle 56 número 726, La Plata. 11

✝ JOSE FERRARI, Q. E. P. D., Falleció el 30 de abril de 1930, confortado con los auxilios de la santa religión.—Su esposa, María Bella de Ferrari; sus hijos Victoria F. de Larán, Amelia F. de Part, José, Elvira, Hortensia, Enrique y Alfredo; sus hijos políticos Alfonso Larán y Ricardo Part; sus futuros hijos políticos Guillermo Pino y Aurora Feliubadaló; sus hermanos César y Esteban (ausente), hermanos políticos, nietos, sobrinos, primos y demás deudos invitan a sus relaciones a acompañar los restos del extinto al cementerio del Oeste mañana viernes 2 a las 8.30 h.—El duelo se despedirá por tarjeta.—Unica invitación.—Casa mortuoria, Arengreen número 1259.—Servicio casa Gitelli Hnos., Rivadavia 5281 y anexo Hidalgo 355. 8227 11

✝ REGINA JUANA TELAZZI viuda de Negri, q. e. p. d., falleció el 30 de abril de 1930, confortada con los auxilios de la santa religión y la bendición papal.—Sus hijos Agustina N. de Sassone, Carlos Antonio, Rosa N. de Beati, Juan José, Marcela N. de Costa, Enriqueta N. de Cuneo, Pedro Pablo y Cirilo Antonio; sus hijos políticos Marcelo Sassone, Ambrosia C. viuda de Negri, Angela G. de Negri, Antonio Beati, Juan Costa, Atilio N. Cuneo (ansente), Teresa P. de Negri y Enriqueta N. de Negri; sus nietos; bisnietos, sobrinos, primos y demás deudos invitan a sus relaciones a acompañar los restos de la extinta al cementerio del Oeste, mañana 2 de mayo a las 9 horas.—El duelo se despedirá por tarjeta. — Casa mortuoria, Melgar 19. — Servicio Casa Cánepa. 21

HOMENAJES

JACOBO WAISMAN DIAMOND, Fallecido el 6 de abril de 1929. — Su esposa e hijita invitan a los que fueron amigos del extinto, al acto de la inauguración del monumento erigido en su memoria, que se realizará hoy jueves 1o. de mayo, a las 10.30 horas, en el cementerio de Liniers. 8069-11

PARTICIPACIONES

✝ ARSENIO MEURET, Q. E. P. D., falleció el 25 abril de 1930.—Su hija Matilde M. de Basterreix, nietos, biznietos y demás deudos participan a sus relaciones que sus restos fueron inhumados en el cementerio de San Justo el 26 de abril.—Sjc. Lezica 3908, Buenos Aires. 7970 11

✝ PEDRO CORDOBA (HIJO), Q. E. p. d., falleció el 30 de abril de 1930, confortado con los auxilios de la santa religión y la bendición papal.— Su esposa, María Luisa Simonetti de Córdoba; sus hijos Haydée, Jorge y Hernán; sus padres Pedro Córdoba y Leonor García de Córdoba; sus hermanos, hermanos políticos, tíos, primos y demás deudos participan a sus relaciones que sus restos fueron inhumados ayer miércoles 30 en el cementerio del Norte.—Casa de duelo, Moreno 2534.—Servicio casa Lázaro Costa, Callao y Santa Fe, Cabildo y Pampa y Rioja 280. 11

✝ PEDRO CORDOBA (HIJO), Q. E. p. d., falleció el 30 de abril de 1930, confortado con los auxilios de la santa religión y la bendición papal.— La razón social Pedro Córdoba e Hijo participa a sus relaciones que sus restos fueron inhumados ayer miércoles 30 en el cementerio del Norte.—Casa de duelo, Moreno 2534.—Servicio casa Lázaro Costa, Callao y Santa Fe, Cabildo y Pampa y Rioja 280. 11

✝ CELESTINA ESCARIZ DE FERRO FARIÑA, q. e. p. d., falleció el 30 de abril de 1930, confortada con los auxilios de la santa religión y la bendición papal. — Sus hijos Roberto, Alberto y Julia Ferro de Míguez; sus hijos políticos Arcadio Ramos, José A. Blanco y Nicanor Míguez; sus nietos, bisnietos, hermanos políticos, sobrinos, primos y demás deudos invitan a sus relaciones a acompañar sus restos al cementerio del Oeste mañana 2 de mayo a las 9.—Casa mortuoria, Balcarce 508.—Servicio casa Castro, Brasil 437. 11

✝ MARGARITA CHILOTEGUY DE HERRERA, q. e. p. d.—La familia invita a la misa que rezarán por su alma, el viernes 2 de mayo, en la iglesia del Corazón Eucarístico de Jesús, a las 11 horas.—Montevideo 1372. 8115 11

✝ CARLOS VEGA BELGRANO, Q. e. p. d., falleció el 19 de abril de 1930.—Su sobrinos Néstor y Mario Belgrano; sobrinas políticas Felisa Ledesma de Belgrano y Blanca Cigorraga de Belgrano; sobrinos, nietos y demás deudos invitan a sus relaciones al funeral que se celebrará el viernes 2 de mayo a las 11 en la iglesia de San Ignacio,—Favor que agradecerán. 7980 2-1

✝ ALICIA SORIA, FALLECIO EN General Rodríguez el 29 de abril de 1930, con los auxilios de la santa religión.—Su padre, Juan Soria (ausente); Guillermo A. Hopff y Amelia López Zubiaurre de Hopff participan a sus relaciones el sepelio de sus restos, que tuvo lugar en el cementerio local ayer miércoles 30 de abril. 8226 11

✝ MARIA LAURENT DE MARCOMBE, q. e. p. d., falleció el 29 de abril de 1930.—Su hija Juana Marcombe de Laurent; su hijo político, Alberto Laurent; sus nietos Francisco Alberto, Celia y Lili Laurent; sus sobrinos y demás deudos participan a sus relaciones su fallecimiento y que sus restos fueron inhumados en el cementerio del Norte ayer miércoles 30, a las 9 horas.—Casa de duelo, Alberti 1181.—Servicio Casa Mirás, Callao y Córdoba. 11

✝ RENE OFELIA FERNANDEZ VERDAGUER, q. e. p. d., falleció el 29 de abril de 1930, confortada con los auxilios de la santa religión y la bendición papal. — Su señora madre, Esilda Verdaguer de Fernández; sus hermanos María Stela F. V. de Ipar Laza, Dora y Alfredo; su hermano político Octavio Ipar Laza; su sobrinito, tías, primas y demás deudos participan a sus relaciones el fallecimiento y que sus restos fueron inhumados en el Panteón Militar del cementerio del Oeste ayer miércoles 30.—Casa de duelo, Tuyú 44. 11

✝ Dr. EDUARDO M. ZAVALIA, Q. e. p. d., falleció el 29 de abril de 1930, confortado con los auxilios de la santa religión y la bendicinó papal.— Su esposa, Adela Zavalía de Zavalía; su hija Matilde; sus hermanos Emilia Z. de Zavaleta y Rosa Z. de Esteves (ausentes), Adolfo e Isolina Z. de Frías Silva; hermanos y hermanas políticas, sobrinos, primos y demás deudos participan a sus relaciones que sus restos fueron inhumados en el cementerio del Norte ayer miércoles 30, previa misa de cuerpo presente oficiada en la iglesia del Pilar, a las 11.— Casa de duelo, Bustamante 1886.— Servicio casa Lázaro Costa, Callao y Santa Fe, Cabildo y Pampa y Rioja 280. 11

FUNERALES

✝ INGENIERO IGNACIO OYUELA, q. e. p. d., falleció el 1o. de mayo de 1927.—La familia invita a la misa que por el eterno descanso de su alma se dirá en la capilla Las Victorias a las 9, el 1o. de mayo. 7647 230

✝ MARGARITA CHILOTEGUY DE HERRERA, q. e. p. d.—La familia invita a la misa que rezarán por su alma, el viernes 2 de mayo, en la iglesia del Corazón Eucarístico de Jesús, a las 11 horas.—Montevideo 1372. 8115 11

✝ NELLY FERNANDEZ POBLET, q. e. p. d., falleció el 22 de abril de 1930, confortada con los auxilios de la santa religión y la bendición papal. — Sus padres, Osvaldo Fernández Poblet y María Luisa Rodríguez de Fernández Poblet; sus hermanos Osvaldo C., César A., Dora E. Fernández Poblet de Igon, Oscar, María Luisa, Cella e Ismael Fernández Poblet; su hermano político Juan P. Igon, sus tíos, tíos políticos, primos, su sobrinita y demás deudos invitan a sus relaciones al funeral que por el eterno descanso de su alma se oficiará en la basílica de Nuestra Señora de la Merced el día 2 de mayo a las 11 hs.— Favor que agradecerán. — El duelo se despedirá por tarjeta. 429

Si Vds. Padecen

REUMATISMOS SCIATICA GOTA

prueben el ESPECIFICO

BÉJEAN

Este remedio calma en las 24 horas los dolores más violentos.

Se vende en todas Farmacias y Droguerías.

Azucar Collazo

Purga a niños y adultos sin que lo sepan, por ser de igual sabor que el azúcar común.

No requiere dieta.

El mejor laxante para sanos y enfermos, sea cual fuere su edad y padecimiento, exceptuando los diabéticos.

De efecto suave, seguro e inofensivo. Pida muestra gratis, Moreno 1027, Bs. As. o a Farmacia Cóndor, Rosario.

Déle hierro a sus hijos, les es tan necesario para su crecimiento y normal desarrollo como el aire y el sol

Sin hierro los glóbulos rojos de la sangre no se producen y la vida se extingue.

La vida sin hierro es imposible, hasta las plantas lo necesitan para la formación de la clorofila, sin la cual no solamente se paraliza el crecimiento, sino que desaparece su vitalidad.

La actual sociedad, imponiendo tareas escolares rígidas a los niños, y la alimentación corriente, carente del hierro necesario para reponer el consumo y pérdida del desgaste diario de todo organismo, hacen doblemente obligatorio cuidar su salud, evitando así las funestas consecuencias de la imprevisión, que se manifiestan en forma de ganglios, escrófulas, raquitismo, anemia, etc.

Nada más indicado que el gran ferruginoso "Poción Collazo" para tonificar y consolidar el normal desarrollo y crecimiento de la infancia.

La "Poción Collazo" es muy superior al aceite de hígado de bacalao; para hombres, mujeres y niños, se toma como vermouth y, a pesar de costar $ 4.50, resulta muy económica por ser suficiente uno o dos frascos para reconstruir el organismo.

Pida folletos gratis a Moreno 1027, Bs. As. o farmacia del Cóndor, Rosario.

AVISOS DEL DIA Y VENTAS A EFECTUARSE HOY Y MAÑANA

BRAVO BARROS & CIA.

Casa bien ubicada.—
Judicial. Moderna.—

Al lado de la Av. Triunvirato y del subterráneo Lacroze en construcción, a cuadra y media de Cánning. Aráoz 378. Barrio de familias. Cómoda. Base, $ 13.157,32. El domingo próximo en la misma.— Bravo Barros y Cía. 15365 11

RODOLFO P. PERACCA

Mar del Plata. Judicial.—
Sobre el Puerto. ¡En 75 meses!

16.000 v. c. en la Chacra 90. En medio de las fábricas, depósitos, usinas, etc. ¡De un gran porvenir! Venta excepcional. En 29 lotes de 312 a 770 v. c. Base ínfima de $ 2.25 v. c.

El domingo 4 de mayo, a las 15, allí. Orden Juzg. Arriola, Sec. Ramayón, juicio Lassalle c/Lassalle y Echeverría. Solicitan planos. Talcahuano 90 o Sucursales en Mar del Plata.—Rodolfo P. Peracca. 15425 11

MARIO LIVINGSTON

Judicial, de renta: Cangallo 912|16|22. Entre Suipacha y Carlos Pellegrini. Consta de planta baja, sótano, dos pisos altos y parte del 3o. El terreno mide, según títulos: 13m206 de frente al Norte por 28m573 de fondo. Según mensura: 1m05 menos y superficie de 380 m. c. 32 d. c. (534.42 varas cuadradas). Base, $ 335.318.66 min (2|3 partes de la tasación).

El jueves 15 de mayo a las 15 (3 p.m.) en mis oficinas: Diagonal Roque Sáenz Peña 637, Distribución: Planta baja: amplio salón de negocio ocupado por un restaurant, gran cocina, toilette para señoras, otro para hombres, varios locales para depósitos, cámaras frías, altillo para la orquesta. Sótano: comprende todo el frente del terreno por 9m 1|2 de fondo, dividido en dos secciones, una para la planta baja y otra para los pisos altos, servido por 2 escaleras independientes. Las plantas altas estuvieron destinadas a gran casa de familia, hoy ocupadas por un hotel. Se compone de: zaguán de entrada y un ascensor para todos los pisos, escalera de servicio, comunica al primer piso alto que consta de cuatro habitaciones al frente, once habitaciones interiores, vestíbulo, sala de espera, 2 cuartos de baño, un patio, 1 retrete, chimenea de tiraje y ventilación de la cocina del piso bajo.—En el piso tres: habitaciones al frente cinco habitaciones interiores, vestíbulo, hall, tres cuartos de baño, gran cocina con una mesa de 4m de diámetro, 3 despensas, 3 retretes, pieza para lavar.—3er. piso: 3 habitaciones de material, pieza para lavar, 3 pequeñas piezas de madera, terraza, patio de aire y luz. La construcción de toda la casa es muy sólida, hecha con materiales buenos; muros de mampostería de ladrillos asentados en cal; frente mil piedra, techos de azotea, entrepisos de bovedilla con tirantería de hierro, pisos de mosaicos calcáreos, de mármol y francesas, carpintería de cedro y pino.

Renta: La planta alta produce $ 1400 mensuales los que paga el inquilino por impuestos sin $ 1570 al mes. La planta baja: produce $ 2000 mensuales más $ 241 por impuestos que paga el mismo, son $ 2241 al mes. Total renta mensual: $ 3820. Por año, $ 45.840.

Venta ordenada por el juez Dr. César de Tezanos Pinto, actuario del juzgado del Dr. Nicolás González Iramain, por la secretaría del Dr. Rafael Caputo, en el Archivo Judicial. Da. Rosa Lengunat Sanguinetti de Fredenhagen. Seña 7 a cuenta de precio $ 0|0. Comisión 2 o|o. Informes, solo mis oficinas: Diag. Roque Sáenz Peña 637, U. T. 6001 y 6002 Libertad. — Mario Livingston. 15433 11

CONSERVATORIO THIBAUD - PIAZZINI

114 TACUARI 114

MATRICULA 20 DE FEBRERO

CURSOS 1o. DE MARZO

BRAVO BARROS & CIA.

CASAS

Títulos perfectos. Seña 8 o|o. Comisión 2 o|o.

Petit hotel en Palermo.—
Por $ 22.000 y con cédulas.—

Gurruchaga 2178, entre Paraguay y Guatemala. A tres cuadras de Santa Fe, de Plaza Italia y de Canning y rodeado de buenas casas. Moderno, de dos pisos, muy cómodo y en excelentes condiciones para habitarlo de inmediato. Llave en mano. Base, $ 22.000. Tiene 15.000 cédulas.

El miércoles 7 de mayo, a las 15 (3 p. m.), en nuestro hall. 11,41 varas por 12v73 y 12v35; contrafrente, 10 varas. Planta baja: Hall, sala y comedor al frente, office, antecomedor, cocina completa, baño servicio, lavadero y patio. Piso alto: Hall, tres cómodos dormitorios, antibaño y cuarto de baño instalado, pieza servicio y galería. Adquirado pago. Puede visitarse de 14 a 16.—Bravo Barros y Cía. 14533 v7

Casa moderna al Oeste.—
Al lado de Triunvirato.—

Judicial. Aráoz 378 entre Av. Triunvirato y Vera. A pocos metros del subterráneo Lacroze en construcción, a cuadra y media de Cánning. Casa pequeña, perfectamente tenida. Juez Dr. Barraquero, a cargo interinamente del despacho del Juzgado del Dr. Arriola, secretario Dr. Palacio. Juicio don Pedro García Giménez y M. Gliardon contra don Santos Agustín Pérez. Base, $ 13.157,32.

El domingo 4 de mayo, a las 16 (4 p. m.), en la misma. 7m794 (9v.) por 22m80 (26v33). Vestíbulo, sala, dos piezas, cocina de material y madera, dos piezas de madera. Seña 8 o|o. Comisión 2 o|o. Informes: 351 San Martín 361.—Bravo Barros y Cía. 14754 v.m.4

Casa en Palermo. Judicial—
Avenida Cerviño 3768—

Entre Cánning y Malabia. A 2 1|2 cuadras de Av.

ADOLFO BULLRICH y Cía. Ltda.

REMATES, COMISIONES Y ADMINISTRACION DE PROPIEDADES

En Int. Alvear (F. C. O). 305 hectáreas.—

Próximas al deslinde con la provincia de Bs. As. y a 1 1/2 legua de la estación. Campo de buena calidad, apto para agricultura, alfalfa, invernada y tambo; alambrado en su perímetro y con 100 hectáreas alfalfadas. Tiene 1 molino, tanque y bebedero. Base, $ 185 hect., con facilidades.

El **miércoles 14 de mayo**, a las 15, en nuestra agencia en Villegas (F. C. O.) Revisase por Villa Saure (F. C. O.) e informándose allí al Sr. Daniel Irigoyen. Planos en nuestra Av. Alem 1950, o en nuestra agencia en Villegas. Seña, 5 o|o; comisión, 2 o|o. —Adolfo Bullrich y Cía. Ltda.
15071 v.m.12

Criadero y quinta en Pilar.—

A 3 cuadras de la plaza y 15 de la estación del F. C. P.; el criadero "Mari-Uja", en 4 hects., casa, galpón, dormideros, invernaderos y criaderos de material, plantaciones, molino, etc., etc., y un lote de 8 hect. que lindan con éste. Tierras altas de gran calidad sin desperdicios. Bases, $ 29.000 y $ 11.000 m|n., respectivamente.

El **lunes 12 de mayo**, a las 15 horas, en nuestra Av. L. N. Alem 1950, donde pueden solicitarse detalles. Seña, 5 o|o. Comisión, 2 o|o. — Adolfo Bullrich y Cía. Ltda.
14818 v.m.12

Casa en Flores. Con $ 12.000.

A pocos metros de Boyacá, 5 cuadras de Gaona y 6 de Rivadavia, Méndez de Andés 2027. Jardín al frente, 3 piezas, comedor, 1 pileta y dependencias. Base, $ 12.000 m|n.

El **domingo 4 de mayo**, a las 15 hs., en la misma. Mide: 8m66 por 29m64 y 29m94 en cada costado. Visítese de 13 a 16.30 hs. Seña, 5 o|o. Comisión, 2 o|o. Informes en nuestra Av. Alem 1950.—Adolfo Bullrich y Cía. Ltda.
14434 v4

Migueletes 752|56. Renta 16,55

por ciento. 25 y 33 de frente. A media cuadra de Av. Vértiz y 4 de Golf (F. C. C. A.). Sólido edificio de 2 cuerpos, uno con 3 habitaciones y baño y otro, con 10 boxes de material y dependencias. Alquilado en $ 400 mensuales. Base, 29.000 m|n., mitad al contado.

El **domingo 4 de mayo**, a las 11, allí. 21 m. 98 de frente por 39 m. 38 y 41 m. 59 m. en sus costados y 8 m. 66 en el contrafrente. Visítese. Informes en nuestra Av. Alem 1950.—Adolfo Bullrich y Cía. Ltda.
14084 v.m.4

5000 hects. en Toay, F. C. O.

A 6 leguas de esa estación. Campo de muy buena calidad, dividido en 13 potreros; con población nueva de material, 8 molinos, galpón, etc. 200 hects. alfalfadas Mitad Este, Lote 23, Frac. C., **Sec. VIII Base, $ 39 m|n. la hectárea.**

El **lunes 12 de mayo**, a las 15 horas, en nuestra Av. Alem 1950, donde pueden solicitarse planos. Revísese por Santa Rosa o Toay, dirigiéndose al Sr. Tamborini en el campo. Seña, 5 o|o. Comisión, 2 o|o.— Adolfo Bullrich y Cía. Ltda.
14577 v.m.1

PERALTA MARTINEZ & Cía.

CASAS

Para familia. A plazos.—

24 de Noviembre 1126, entre San Juan y Humberto I. Cómoda casa, en el centro de un barrio favorecido por los adelantos de la época. Base, $ 17.000. 1/2 a 1 ó 2 años, con 8 o|o.

El **domingo 11 de mayo**, a las 15, allí. Edificio: Frente símil piedra con balcón, zaguán, vestíbulo, sala, 4 habitaciones, baño, cocina, w. c., patio, etc. Desocupada. Visítese de 9 a 12 y 14 a 16. Terreno: 7v50 por 17v80 en el N. y 18v30 en el S. Título perfecto. Informes: Bmé. Mitre núm. 746.—Peralta Martínez y Cía.
14985 v.m.11

En Caballito. A plazos.—

Av. Parral 552, entre S. Eduardo y M. de Andés. Excelente casa habitación, moderna, reúne las más completas comodidades: distribución, ubicación, decoración, etcétera. Base, $ 56.500. Reconoce hipot. de $ 28.000, hasta 5 de abril de 1931, al 8 por ciento.

El **miércoles 7 de mayo**, a las 16, en o casa, Bmé. Mitre 746. Terreno: 10v. por 35v11. Ad-corpus. Edificio: Con elegante frente símil piedra, gran entrada para vehículos, garage, Hall, sala, escritorio, 5 dormitorios, comedor, pasajes internos, baño, 2 patios, galerías y cocina. En altos, 3 piezas de serv., lavadero, w. c., pieza baúles, terraza con pérgola y balcón. Pieza chauffeur. Construcción de lujo. Agradará. Título perfecto. Seña 8 o|o. Comisión 3 o|o. Informes: Bmé. Mitre 746.—Peralta Martínez y Cía.
14984 vm 17

Esquinas centrales.—

Canning 2101/9 y Paraguay 4087. En el centro de un barrio de grandes actividades y rodeada de hermosas viviendas, modernas. Base, $ 36.000. 1/2 a un año con 8 por ciento.

El **miércoles 14 de mayo**, a las 16, en n/hall. Mide 23v09 por 15v70. Ad-corpus. Edificio: Salón de negocio con sótano, dos piezas, patio y dependencias. Visítese, está desocupada.. — Peralta Martínez y Cía.
15372 vm.14

TERRENOS

Belgrano.—

En su principal barrio. Obligado entre Pampa y José Hernández, dicho queda, en clásico sitio de habitación familiar y a pocos pasos de la Av. Cabildo, plaza e iglesia; de los Bancos y de las principales casas de comercio. Cuatro fracciones de terreno de medidas adaptables a la edificación allí exigida. Base $ 40 la v.|c. Largos plazos: 25 o|o al contado y el resto a 1, 2 y 3 años. Garantía hipotecaria y 7 o|o de interés anual.

El **domingo 11 de mayo**, a las 15, en los mismos terrenos. El frente de los lotes, que son linderos entre sí, es de 10v393 c|uno, y los fondos de 38v71 a 48v56. Ofrecemos planos. Título perfecto. Seña 8 o|o. Comisión 2 o|o. Informes, Bmé. Mitre 746.—Peralta Martínez y Cía.
14416 v.11

ANACLETO GALIMBERTI y Cía.

Edicto judicial. En Ciudadela

Sur. Casa calle Ramón L. Falcón número 85, entre Amoretti y la Avenida de Circunvalación. Edificada en lote 23, manzana letra O, compuesta de 8 mts. 66 cms. frente al S., 29 mts. 81 cms. de fondo costado E., 30 mts. 27 cms. en el O. y 8 mts. 65 cms. en su contrafrente al N. Superficie total de 259 mts. 8460 cms. cuadrados.

El **domingo 11 de mayo** de 1930, en la misma, a las 15 horas. Base, $ 5240 moneda nacional. Orden Juez doctor Mariano Grandoli a cargo interinamente de la secretaría número cuarenta y dos a cargo del doctor Aníbal Felipe Leguizamón. Juicio "Lavallen Alberto contra Infantino Próspero, hoy su sucesión, por cobro ejecutivo de pesos". Seña, 8 o|o. Comisión, 2 por ciento. Datos nuestras oficinas, calle Blandengues 1960, U. T. 4640 Belgrano 52. —Anacleto Galimberti y Cía.
6741 v11

x Olmix x

Central. S. Isidro, F. C. C. A.

Calle Alsina 530, en 5 lotes.

El **domingo 18 de mayo**, a las 16 (4 p. m.), en los mismos. Planos. Reconquista 353.
15359 v.2

Lanús. F. C. S. Mensualidades.

2 lotes, Guido e|Pico y Mira Mar, al lado No. 2935. Sin base, a tanto al mes, en 120 meses, sin interés.

El **domingo 4 de mayo**, a las 15, en los mismos.
15360 v.2

F. C. BOLLINI & CIA.

Judicial. A plazos. En Pontevedra (F. C. C. G. B. A.), partido de Merlo. Una casa-quinta compuesta de 7 habitaciones, cuarto de baño, cocina y galponcito, pisos de madera y techos cinc. Edificada sobre una fracción de terreno que comprende las letras B y D y una pequeña porción de las A y C del lote 133 y que mide: 173m20 de frente por 93m20 de fondo, o sea una superficie de 16.142.24 m. c. Base, $ 8152.30 c|l., o sean las 2|3 partes de su tasación.

Condiciones de pago: 8 o|o de seña en el acto del remate, 25.33 o|o al otorgarse la escritura, 33.33 o|o a los seis meses de ésta y 33.33 o|o a un año de la misma, con interés de 7 o|o anual, pagadero por adelantado.

El **domingo 4 de mayo**, a las 16, sobre la misma, remataremos por orden del señor juez en lo civil Dr. Mariano Grandoli en el juicio sucesorio de Da. María F. Durand que tramita por la secretaría a cargo del Dr. Goñi. 8 o|o de seña y 2 o|o de comisión. Más datos a nuestra casa, 441 Perú 447. — F. C. Bollini y Cía.
7776 v2

JUAN PEREZ

Sarmiento 810

Judicial. Por disposición del señor juez de Primera Instancia Dr. Roberto Bazavilbaso (juzgado núm. 8, secretaría del autorizante), se hace saber por el término de quince días que en el juicio sucesorio de Da. Carmen Blanco de García ha sido designado el martillero señor Juan Pérez, para que proceda a la venta en pública subasta el próximo domingo 4 de mayo de 1930, a las 15 horas, sobre las mismas, de las siguientes propiedades situadas en esta capital, a saber:

JUAN F. SEGUI No. 3592, a una cuadra de la Avenida Alvear, compuesta de sala, dos habitaciones, cocina, baño y galpón, edificada en terreno de 8m66 frente por 13m65 fondo. Base $ 7.666.66. 2|3 de su tasación.

JUAN F. SEGUI No. 3600 esq. Cavia, salón de negocio, dos piezas, cocina, baño, una pieza en altos, terreno de 14 mts. frente por 13 mts. 52 fondo. Base pesos 28.000. 2|3 de su tasación.

CAVIA No. 3285, tres habitaciones, cocina, baño, pieza de servicio, terreno de 8m66 de frente por 22m.80 de fondo. Base, $ 8000. 2|3 partes de su tasación. Todas las fincas tienen cloacas, luz eléctrica y adquiridos pagos. Las escrituras se otorgarán por ante el Escribano señor Manuel Erill, estando el martillero autorizado para percibir de los compradores el 8 o|o de seña a cuenta de precio y 2 por ciento de comisión. — Buenos Aires, Abril 9 de 1930.—César A. Fauvety, secretario.
v2

Judicial. En Pontevedra (F. C. C. G. B. A.). Partido de Merlo, 2 lotes de terreno con frente a la calle Boston, designados con los Nos. 19 y 20 de la manzana 35. Miden unidos: 17 m. 32 de frente por 43 m. de fondo. Sup. 749.95 m. c. Base, $ 299.98 c|l., o sean las 2|3 partes de su tasación.

El **domingo 4 de mayo**, a las 16,30, sobre los mismos, remataremos por orden del señor juez en lo civil Dr. Mariano Grandoli en el juicio sucesorio de Da. María F. Durand que tramita por la secretaría a cargo del Dr. Goñi. 8 o|o de seña y 2 o|o de comisión. Más datos a nuestra casa, 441 Perú 447. — F. C. Bollini y Cía.
7776 v2

J. M. PODESTA & Cía.

AVELLANEDA
125 LOTES
CON AGUA CORRIENTE
Frente a la Estación "4 de Febrero" F.C. Provincial
EN 100 MESES

En Avellaneda. 125 lotes, con agua corriente, frente a la estación "4 de Febrero" del F. C. Provincial, o sea a 8 minutos de tren del centro de Avellaneda. El medio de comunicación más cómodo, más regular y más barato. El boleto de ida y vuelta hasta Avellaneda y con abono, sale a razón de 0.10 cts. m|n. diarios. Los terrenos a venderse son parte de las tierras concedidas por de Trinelli (costado Oeste de la vía), Están rodeados por las Villas Obrera, Barceló, Besada y otras. Dan frente a las calles Cirenaica, Tucumán, Sitio de Montevideo, Ituzaingó, Cazón Cavia, José C. Paz y otras.

Base, $ 2 la mensualidad, en 100 meses. Exigiremos 2 mensualidades y 2 o|o de comisión en el acto del remate, 2 más dentro de los 15 días siguientes y el saldo en 96 meses. Posesión inmediata.

El domingo 4 de mayo, a las 14 y 30 horas, allí. Tren gratis desde la estación Avellaneda del F. C. Provincial (calles Belgrano y Güemes), a las 14 y 20 horas. Los ómnibus blancos Nos. 8 y 5 dejan en la estación. Planos en Lanús calle Pavón No. 4475, en la misma estación "4 de Febrero" y en nuestra Av. de Mayo 605, Capital. U. T. (33) Avenida 5617. — J. M. Podestá y Cía.
15426 11

ADOLFO CALVETE E HIJOS

En Belgrano (R.). Buena casa de familia. Llave en mano. Con grandes facilidades Olazábal 3019 entre Zapiola y Av. del Tejar. A 1 y 2 cuadras de tranvías y a 4 de la plaza Castelli y de la estación

El **domingo 4 de mayo a las 17 horas**, allí. Edificio: Hall, sala, escritorio, comedor, dormitorio, baño, cocina, pileta lavar, w. c. y patios. En altos 2 piezas de servicio y corredor, con adoquinado pago, vereda mosaico, frente imitación piedra con balcones hierro, pisos pino tea, cielos rasos yeso, luz eléctrica, obras sanitarias, etc. Terreno: 10 varas por 23.09 y 32.86 en sus costados. Base, $ 17.000. Forma de pago: 1|3 parte al contado, 1|3 a 2 y 1|3 a 4 años al 8 o|o de interés anual. Títulos perfectos. Visítese de 9 a 11 hs. Seña, 8 o|o. Comisión, 2 o|o. Informes, Cangallo 511.—Adolfo Calvete e hijos.
14735 v.m.4

MOVIMIENTO MARITIMO Y ADUANERO. SITUACION DE VAPORES Y CORREO DE ULTRAMAR

CORREOS MARITIMOS

BUQUES POSTALES A ENTRAR

EN LA DARSENA NORTE

MAÑANA

DUNSTER GRANGE, Houlder Bros . . . De Londres, el 12 de abril
ZEELANDIA, Lloyd Real Holandés . . . De Amsterdam, el 9 de abril

SABADO 3

MADRID, Lloyd Norte Alemán . . . . . De Bremen, el 1 de abril

DOMINGO 4

CAP NORTE, Delfino y Cía. . . . . De Hamburgo, el 11 de abril
VAUBAN, Lamport y Holt . . . . . De Nueva York, el 10 de abril

MARTES 6

PAN AMERICA, Munson Line . . . . . De Nueva York, el 18 de abril
LA PLATA MARU, Osaka Soshen Kaisha . . . . De Kobe, el 9 de marzo

JUEVES 8

FLORIDA, Cías. Francesas . . . . . De Génova, el 19 de abril
HIGHLAND HOPE, Nelson Line . . . . . De Londres, el 17 de abril

SABADO 10

BARONESA, Houlder Bros . . . . . De Liverpool, el 17 de abril

DOMINGO 11

GIULIO CESARE, Italia-América . . . . . De Génova, el 26 de abril
GENERAL BELGRANO, Hugo Stinnes . . . . . De Hamburgo, el 17 de abril

MARTES 13

WESTERN PRINCE, Línea Prince . . . . . De Nueva York, el 26 de abril

MIERCOLES 14

AVELONA STAR, Blue Star Line . . . . . De Londres, el 24 de abril
SIERRA MORENA, Lloyd Norte Alemán . . . . . De Bremen, el 21 de abril

BUQUES POSTALES A SALIR

Con indicación del nombre del barco, agente, hora de salida, puntos para los cuales lleva correspondencia directa y hora del cierre de la valija postal.

HOY

INFANTA ISABEL DE BORBON, Maura y Coll. A las 12, para Montevideo, Río de Janeiro, Tenerife, Cádiz, Almería y Barcelona el 20 de mayo. Cierre postal a las 7.30, con alcance a las 11.30, en la Dársena Norte.

MAÑANA

ANTONIO DELFINO, Delfino y Cía. A las 24, para Montevideo, Río Grande, Santos, Río de Janeiro, Bahía, Lisboa, Vigo, Boulogne y Hamburgo el 25 de mayo. Cierre postal a las 22, con alcance a las 23 (en el Correo Central).

LUTETIA, Cías. Francesas. A las 14, para Montevideo, Santos, Río de Janeiro, Lisboa, Vigo y Burdeos el 17 de mayo. Cierre postal a las 22, con alcance a las 23 (en el Correo Central).

SOUTHERN CROSS, Munson Line. A las 15, para Montevideo, Santos, Río de Janeiro, Trinidad, Bermudas y Nueva York el 21 de mayo. Cierre postal a las 12.30, con alcance a las 19.

BELLE ISLE, Cías. Francesas. De Montevideo para Santos, Río de Janeiro, Pernambuco, Dakar y El Havre el 2 de junio. Cierre postal a las 12.30, con alcance a las 19.

LUNES 5

CONTE ROSSO, Lloyd Sabaudo. A las 24, para Montevideo, Santos, Río de Janeiro, Cádiz, Barcelona, Villafranca y Génova el 22 de mayo. Cierre postal a las 22 con alcance a las 23 (en el Correo Central).

ASTURIAS, Mala Real Inglesa. A las 24, para Montevideo, Santos, Río de Janeiro, Lisboa y Vigo. Cherbourg y Southampton el 24 de mayo. Cierre postal a las 22 con alcance a las 23 (en el Correo Central).

VOLTAIRE, Lamport y Holt. A las 10, para Montevideo, Santos, Río de Janeiro, Trinidad, Barbados y Nueva York el 26 de mayo. Cierre postal a las 7.30, con alcance a las 19.

MARTES 6

MENDOZA, Cías. Francesas. A las 10, para Montevideo, Santos, Río de Janeiro, Dakar, Las Palmas, Almería, Marsella y Génova el 28 de mayo. Cierre postal a las 7.30 con alcance a las 19.

HIGHLAND BRIGADE, Nelson Line. A las 24, para Montevideo, Río de Janeiro Las Palmas, Lisboa, Vigo, Boulogne y Londres el 30 de mayo. Cierre postal a las 11, con alcance a las 19.

MIERCOLES 7

JOSE MENENDEZ, Imp. y Exp. La Patagonia. A las 15, para Magallanes y puertos del Sur el 17 de mayo. Cierre postal a las 13.30, sin alcance.

PRINCESA, Houlder Bros. De Montevideo para Londres el 29 de mayo. Cierre postal a las 19, sin alcance.

GENERAL OSORIO, Hugo Stinnes. A las 24, para Montevideo, Santos, Río de Janeiro, Las Palmas, Lisboa, Vigo, Boulogne y Hamburgo el 29 de mayo. Cierre postal a las 22, con alcance a las 23 (en el Correo Central).

JUEVES 8

ANDALUCIA STAR, Blue Star Line. A las 24, para Montevideo, Santos, Río de Janeiro, Madeira, Lisboa, Plymouth, Boulogne y Londres el 29 de mayo. Cierre postal a las 22, con alcance a las 23 (en el Correo Central).

ZEELANDIA, Lloyd Real Holandés. A las 15, para Montevideo, Santos, Río de Janeiro, Bahía, Pernambuco Las Palmas, Lisboa, Leixoes, La Coruña, Cherburgo Southampton y Amsterdam el 31 de mayo. Cierre postal a las 12.30, con alcance a las 19.

SOUTHERN PRINCE, Línea Prince. A las 24, para Montevideo, Santos, Río de Janeiro, Trinidad y Nueva York el 27 de mayo. Cierre postal a las 22, con alcance a las 23 (en el Correo Central).

SABADO 10

JAMAIQUE, Cías. Francesas. A las 16, para Montevideo, Santos, Río de Janeiro, Dakar, Lisboa, Vigo y El Havre el 5 de junio. Cierre postal a las 12.30, con alcance a las 19.

MARTES 13

COMODORO RIVADAVIA, Delfino y Cía. A las 10, para Magallanes y puertos del Sur el 23 de mayo. Cierre postal a las 7.30, sin alcance.

MIERCOLES 14

DUNSTER GRANGE, Houlder Bros. De Montevideo para Londres el 5 de junio. Cierre postal a las 19, sin alcance.

SERVICIO RADIOTELEGRAFICO

(Comunicación directa con los paquetes por intermedio de la Transradio)

Almeda Star (hasta las 10), Arlanza, Avelona Star (después de las 19), Bayern, Cabo Palos, Campana, Cap Arcona, Cap Polonio, Desna (hasta las 10), Duilio, Eastern Prince, El Argentino, Eubée, Flandria, Florida, Formose, General Belgrano, Giulio Cesare, Gotha, Highland Hope, Highland Princess, Martha Washington, Monte Sarmiento (hasta las 19), Pan America, Principessa Giovanna, Principessa Maria, Sierra Morena y Swiatowid.

SERVICIO RADIOTELEGRAFICO DEL CORREO

Buques postales en navegación que pueden comunicarse directamente con la estación radiotelegráfica de la Dirección General de Correos y Telégrafos, General Pacheco, en el Km. 47:

Cap Norte, Córdoba, Comodoro Rivadavia, Demerara, Dunstèrn Grange, Florida, Gotha, Hawaii Maru, Infanta Isabel de Borbón (desde las 12), La Plata Maru, Madrid, Martha Washington, Pan America, Sierra Ventana, Swiatowid, Vauban y Vigo.

PUERTO DE BUENOS AIRES

ALTURA DE LAS AGUAS — TIEMPO

El semáforo del Riachuelo marcó ayer:

A las 6	21 pies	A las 13	19 pies	El sol sale y se pone	
A las 9	20.4 "	A las 14	18.8 "	6.31	17.11
A las 10	20.4 "	A las 16	19.8 "		
A las 12	19.4 "	A las 18	20.8 "	9.37	19.13

Cuatro días más de agua en la Dársena Norte. Edad de la luna, 2.9 días

Viento SE.

BUQUES DE ULTRAMAR

LLEGADAS A LA RADA

Nacional	Nombre	Procedencia	Fecha	Toneladas	Consignatarios	Carga
Finlandés	NAVIGATOR	Helsingfors	Mar. 6	2273	Agencia Basal	general
Británico	BRADESK	Montevideo	Abril 24	2038	J. E. Turner	en lastre
Británico	EAST WALES	Cardiff	" 2	2633	Blue Star Line	carbón
Sueco	HIBERNIA	Santos	" 26	1512	J. E. Turner	en lastre

ENTRADOS

Nombre	Procedencia	Nombre	Procedencia
CONTE ROSSO	Génova, Dár. Norte	EAST WALES	Barry, Dock Sur I
ANDALUCIA STAR	Londres, Dár. Norte	NAVIGATOR	Helsingfors, Dár. A
MENDOZA	Génova Dár. Norte		

SALIDOS

Nombre	Para	Nombre	Para
SIERRA VENTANA	Bremen, general	EL OSO	California, en lastre
HAWAII MARU	Kobe, general	WEST MAHWAH	Vancouver, general
VIGO	Hamburgo, general	H. BRIGADE	La Plata, a cargar
KORIANNA	Rosario, en lastre	RAMILIES	Rosario, a cargar
SUD ARGENTINO	Rosario, a cargar	GASCONY	Rosario, a cargar
RODNEYSTAR	Londres, general	AIZK. MENDI	Rosario, a cargar
BROWNING	Rosario, a cargar		

A SALIR MAÑANA

Nacional	Nombre	Agente	Procedencia	Destino
Holandés	ZEELANDIA	Lloyd R. Holandés	Amsterdam	Dár. Norte
Británico	DUNST. GRANGE	Houlder Bros.	Londres	Dique 4
Argentino	ZELMA VIA	Delfino y Cía.	Magallanes	Dársena Sur
Holandés	WERINGER	Ribereña del Plata	Rotterdam	Barracas
Alemán	STEIGERWALD	Hugo Stinnes	Hamburgo	Dique 3
Danés	VIRGINIA	J. E. Turner	La Plata	Dique 3
Noruego	LISTA	Agencia Basal	Oslo	Dique 2
Portugués	INHAMBANE	S. G. de Comercio	Rosario	Dock Sur I
Británico	KAMBOLE	Dodero S. A.	Liverpool	Dique 3
Británico	MARGOT	Dodero S. A.	Liverpool	Dársena C
Italiano	CUMA	Dodero S. A.	Génova	Dique 1
Holandés	RYNLAND	Dodero S. A.	Río de Janeiro	Dique 3
Británico	DALWORTH	Cías. Francesas	Hamburgo	Dique 2
Norteam.	WEST IVIS	Munson Line	S. Francisco	Barr. Peña
Británico	ROUNT GRANGE	Houlder Bros.	Rada	Dársena A
Británico	SHERIDAN	Lamport y Holt	Río Grande	Dique 3
Británico	RAEBURN	Lamport y Holt	Rosario	Dique 3
Británico	EUCLID	Lamport y Holt	Rosario	Dársena B

A SALIR HOY

Nacional	Nombre	Agente	Procedencia	Destino
Español	I. I. DE BORBON	Maura y Coll	Dársena Norte	Barcelona
Británico	B. POLWARTH	Transatlántica	Barracas	Rosario

A SALIR MAÑANA

Nacional	Nombre	Agente	Procedencia	Destino
Noruego	SUD CUBANO	García y Díaz	Dique 2	Nueva York
Británico	BRITTANY	W. Allison Bell	Liverpool	Nueva York
Chileno	ATACAMA	J. E. Turner	Dársena B	Valparaíso
Alemán	A. DELFINO	Delfino y Cía.	Dársena A	Hamburgo
Francés	LUTETIA	Cías. Francesas	Dársena Norte	Burdeos
Norteam.	SOUTHERN CROSS	Munson Line	Dársena Norte	Nueva York

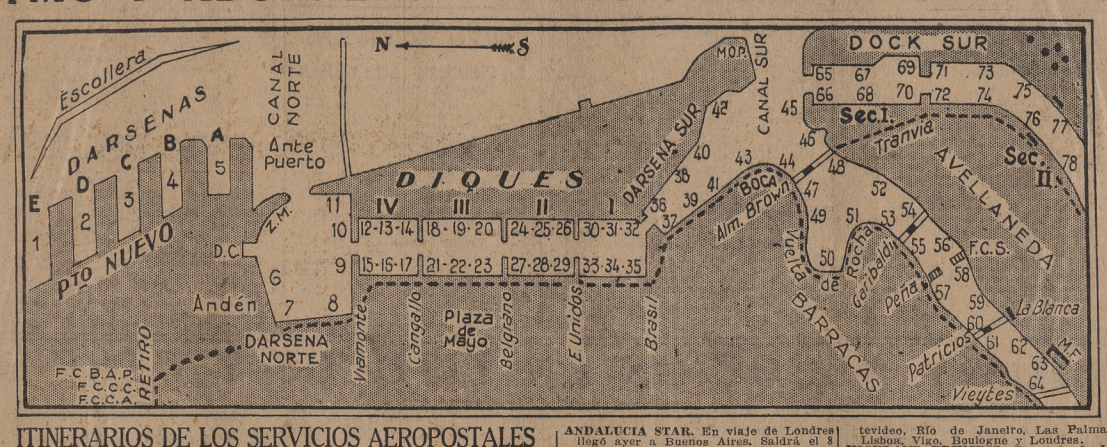

ITINERARIOS DE LOS SERVICIOS AEROPOSTALES

Líneas a los Estados Unidos

(Panamerican Grace Airways Co.)

PROXIMA SALIDA

Sábado 3 a las 8

Escalas	Días	Hora
Mendoza	3	15.—
Santiago de Chile	3	17.30
Ovalle	4	10.5
Antofagasta	4	15.20
Arica	5	9.45
Tacna	5	12.20
Arequipa	5	14.5
Lima	5	17.50
Trujillo	6	10.15
Pimentel	6	11.20
Piura	6	12.55
Talara	6	13.45
Guayaquil	6	16.10
Santa Elena	6	17.40
Tumaco	7	9.45
Buenaventura	7	12.20
Cristóbal	7	17.45
Miami	10	17.—
Chicago	11	7.35
Nueva York	11	9.30

Salida de Morón los sábados a las 8. Cierre postal: los viernes a las 23.30 para las piezas simples, y a las 20 para las certificadas.

Tarifa postal: para el Brasil y alcance a vapores en los puertos brasileños, cartas $ 0.05 por cada gramo o fracción; impresos y muestras, $ 0.75 por cada 50 gramos o fracción. Para Africa y Europa: cartas, $ 0.18 por cada gramo o fracción; impresos y muestras, $ 1.80 por cada 50 gramos o fracción, además del franqueo ordinario.

(Líneas Nyrba)

PROXIMA SALIDA

Jueves 8 a las 1

Escalas	Días	Hora
Porto Alegre	8	5.30 am.
Florianópolis	8	10.00 "
Santos	8	1.45 pm.
Río de Janeiro	8	4.15 "
Campos	9	8.50 am.
Victoria	9	10.35 "
Caravellas	9	1.00 pm.
Ilheos	9	3.25 "
Bahía	9	5.05 "
Aracajú	10	8.00 am
Maceio	10	9.40 "
Pernambuco	10	11.25 "
Natal	10	1.35 pm.
Fortaleza	10	5.00 "
Amarraçao	11	9.30 am.
Sao Luiz	11	11.45 "
Pará	11	4.10 pm.
Montenegro	12	8.30 am.
Paramaribo	12	1.35 pm.
Georgetown	12	3.00 "
Port of Spain	12	6.30 "
Santa Lucía	13	8.05 am.
St. Johns	13	11.05 "
St. Thomas	13	1.20 pm.
San Juan	13	2.20 "
Macoris	13	4.30 pm.
Port-au-Prince	13	6.00 "
Santiago de Cuba	14	8.30 am.
Cienfuegos	14	12.00 m.
Miami	14	2.45 pm.
Nueva York	16	7.00 am.

El avión para el correo regular que sale los miércoles a las 9.30 a. m. hará las siguientes escalas: **miércoles 7, Montevideo**, a las 11.15; **Río Grande**, a las 2.45; **Porto Alegre**, a las 5.30. Jueves 8, **Florianópolis**, a las 10; **Santos**, a la 1.45; **Río de Janeiro**, a las 4.15. Viernes 9, **Campos**, a las 8.50; **Victoria**, a las 10.35; **Caravellas**, a la 1; **Ilheos**, a las 3.25; **Bahía**, a las 5.05. Sábado 10, **Aracajú**, a las 8; **Maceio**, a las 9.40; **Pernambuco**, a las 11.25; **Natal**, a las 1.35; **Fortaleza**, a las 5. Domingo 11, **Amarraçao**, a las 9.30; **Sao Luiz**, a las 11.45; **Pará**, a las 4.10. Lunes 12, **Montenegro**, a las 9.30; **Paramaribo**, a las 2.40; **Georgetown**, a las 4.20. Martes 13, **Port of Spain**, a las 8.30; **Santa Lucía**, a las 11.30; **St. Johns**, a las 2.35; **St. Thomas**, a las 5.15. Miércoles 14, **San Juan**, a las 6.50; **Macoris**, a las 8.20; **Port-au-Prince**, a las 10.50; **Santiago (Cuba)**, a las 2.30. Jueves 15, **Cienfuegos**, a las 9.30; **La Habana**, a las 11.45; **Miami**, a las 2.30. Sábado 17, **Nueva York**, a las 9.40.

Salidas de la rampa de Puerto Nuevo, frente a la C. H. A. D. E., todos los miércoles a a. 9.30 y jueves a la 1. Cierre postal: para el avión del miércoles, los martes a las 23.30 para las piezas simples, y a las 20 para las certificadas; para el avión del jueves: los miércoles a las 22 para las piezas simples y a las 20 para las certificadas.

Tarifa de la correspondencia, para el franqueo por cada 200 gramos o fracción: al Uruguay y Brasil $ 0,05 más el franqueo ordinario; a Guayanas, Trinidad, Puerto Rico, Santo Domingo, Haití, Cuba y los Estados Unidos, $ 0,10 además del franqueo común.

Para Brasil, Africa y Europa

(Compañía General Aeropostal)

PROXIMA SALIDA

Sábado 3 a las 0.30

Escalas

Río de Janeiro	Sábado 3
Natal	Domingo 4
Dakar	Viernes. 9
Tolosa	Domingo 11

El transporte se efectúa por avión hasta Natal, por vapor hasta Dakar y nuevamente por avión hasta Tolosa.

Las piezas certificadas tendrán alcance hasta el viernes 2 a las 19, y las ordinarias hasta las 20.

Este avión alcanzará a los vapores **Sierra Ventana, Hawaii Maru, Demerara, Infanta Isabel de Borbón y Southern Cross.**

Los sobres deberán llevar en forma visible la indicación: "Por vía aérea".

Tarifa postal: para el Brasil y alcance a vapores en los puertos brasileños, cartas $ 0.05 por cada gramo o fracción; impresos y muestras, $ 0.75 por cada 50 gramos o fracción. Para Africa y Europa: cartas, $ 0.18 por cada gramo o fracción; impresos y muestras, $ 1.80 por cada 50 gramos o fracción, además del franqueo ordinario.

LINEA BAHIA BLANCA-COMODORO RIVADAVIA-RIO GALLEGOS

(Aeroposta Argentina S. A.)

Con escalas en: San Antonio Oeste, Trelew, Deseado, San Julián y Santa Cruz. Llegadas: a Comodoro Rivadavia, en el día, y a Río Gallegos, al siguiente.

Salidas: de Grünbein (Bahía Blanca) los martes y viernes hasta Comodoro Rivadavia, y los viernes hasta Río Gallegos Regresos: de Río Gallegos, los miércoles, y de Comodoro Rivadavia, los jueves y domingos. Salidas de Comodoro Rivadavia para Río Gallegos, los jueves, y de Comodoro Rivadavia, los jueves y domingos.

Cierre postal: a Comodoro Rivadavia y escalas, los lunes y jueves a las 16 para las piezas certificadas, y a las 17 para las ordinarias; a Río Gallegos y escalas, los jueves a las 16 horas.

La tarifa por cartas, además del franqueo ordinario, es de $ 0.15 por cada cinco gramos o fracción, y de $ 0.50 por cada 50 gramos o fracción para impresos y muestras.

LINEA A MONTEVIDEO

(Líneas Nyrba)

Salida de Puerto Nuevo, frente a la C. H. A. D. E. todos los días, con excepción de los domingos de feriados, a las 8 y a las 14. Llegadas a Montevideo a las 9.15 y 15.15.

Cierre postal: a las 7 para la primera salida, piezas ordinarias, y a las 20 del día anterior para las certificadas. Segunda salida: piezas simples, a las 13, y certificadas a las 15.

Tarifa postal, $ 0.05 cada dos gramos, además del franqueo ordinario.

LINEA AL PARAGUAY

(Aeroposta Argentina S. A.)

Escalas en **Monte Caseros**, a las 9.30; **Uruguayana**, a las 9.50; **Posadas**, a las 12.10, y **Asunción**, a las 14.30.

Salidas de Buenos Aires: miércoles y domingo a las 6. Alcance en el Correo Central de ésta: piezas certificadas, martes y sábados hasta las 20; piezas ordinarias, los mismos días, hasta las 23.30

Tarifa postal: sucesivamente, $ 0.15 por cada 5 gramos o fracción para cartas, y $ 0.50 por cada 50 gramos o fracción para impresos y muestras, además del franqueo ordinario.

LINEA A CHILE

(Líneas Nyrba)

Salidas de la pista de Puerto Nuevo o Morón los miércoles a las 8.

Escalas: **Villa Mercedes**, a las 12.15 **Mendoza**, a las 15.45; **Santiago de Chile** a las 16.30. Cierre postal: los martes a las 23.30 para las piezas simples, y a las 20 para las certificadas.

Tarifa postal: cartas, $ 0.04 por cada dos gramos o fracción de dos gramos más el franqueo común.

LINEA BUENOS AIRES-RIO DE JANEIRO

(Compañía General Aeropostal)

Escalas: Montevideo, Porto Alegre Santos. Salidas de Buenos Aires todos los miércoles a las 14. Llegadas a Río de Janeiro a las 17. Cierre postal: los martes a las 20 para las piezas certificadas, y los miércoles a la 1 para las ordinarias.

Para la correspondencia regirá la tarifa establecida en el servicio aeropostal existente, o sea cinco centavos por cada gramo las cartas y 75 centavos cada 50 gramos los impresos y muestras.

LINEA A SANTIAGO DE CHILE

(Aeroposta Argentina S. A.)

Escalas en Mendoza, Salida de General Pacheco los lunes a las 4. Cierre postal: piezas simples, los domingos a las 23, y piezas certificadas, el mismo día a las 20 Tarifa postal: $ 0.10 por cada gramo de cartas es de $ 0.04 por cada 2 gramos o fracción de dos gramos, más el franqueo ordinario.

MOVIMIENTO DE BUQUES DE PASAJEROS

ASTURIAS. En Buenos Aires.

A. C. TAQUINI & Cía.

BARTOLOME MITRE 475 — U. T. 33 Avenida 5319

3 NOTABLES LOTES

En Palermo — LUIS Ma. CAMPOS e|. Jorge Newbery y Volta. Base $ 25 v. c.

En Flores — CAMACUA e|. Campana y Recuero. ESTEBAN BONORINO e|. Recuero y Junta. Base $ 15 y $ 10 v. c.

Medidas ideales, adoquinados totalmente pagos, extraordinaria facilidad y orden de liquidar!

15373 11

Palermo. Luis Ma. Campos.—

Entre Jorge Newbery y Volta. Notable terreno, extraordinaria facilidad de pago. Situación descollante, donde se levantan construcciones modernas, petit-hoteles, con bien cuidados jardines, inmejorable para cualquier proyecto de edificación. Doble línea de tranvías y ómnibus al frente. 2 cuadras de Av. Vértiz al 700. 4 de Ca-

Judicial. 2 casas.

Tandil 2746|54, entre Culpina y Lafuente. A 2 cuadras de la Av. Juan B. Alberdi, 4 de Rivadavia, punto muy lindo de moderna edificación. No. 2746: Jardín, comedor, 3 habitaciones, baño, cocina. Aparte: 1 habitación, cocina y comodidades. Cloacas y adoquinado. 9m55 por 63m15. Base, $ 13.388.60. No 2754: Igual distribución más 1 baño. 9m63 x 63m54. Base, $ 12.724.

El domingo 4 de mayo, a las 15, allí. Orden Juez Lr. Basavilbaso, sec. Dr. Persiani, juicio Luisa Minetto de Gómez. Los títulos se hallan agregados en autos a disposición de los interesados.

14036 v.m.4

Casa en Belgrano.—

Se compra con $ 3000. Zapiola 509 esq. Maure. A 2 cuadras de Fed. Lacroze, 2 de la estación "Colegiales" y poco de Cabildo y Av. Thomas. Construcción moderna. Hall, comedor, escritorio, 2 dormitorios, todos con balcones al frente, baño inst., cocina. Altos: 3 habitaciones, lavadero, descubierto, pago cloacas. 8m.66 a Zapiola. 9m45 al NO. y 12m50 al NE. Base, $ 13.000 con $ 10.000 en cédulas. El domingo 4 de mayo a las 14 allí.

Judicial. Villa Ballester.—

Con retasa. Independencia 469, entre Balcarce y Lamadrid. A 3 cuadras de la estación del F. C. O. 2 de la calle Lamadrid. Calle de San Martín 2446: 3 habitaciones, baño, cocina, galería, cochera, en cuerpo aparte, 3 habitaciones, cochera. Calle terminal 2, m723 frente por 87m73. Base pesos 7875.

El domingo 4 de mayo, a las 15.30, allí. Orden Juez de Paz, Partido de Pilar, sec. Dr. Mendonca Paz, juicio Bibolini de Núñez Emma y otra c. Jaime Roca. — A. C. Taquini y Cía.

14825 v.4

Judicial. En Barracas.—

A 1 cuadra exacta de la estación y e nuevo Mercado de Abasto, Jorge 2367 entre Algarrobo y Santa Magdalena. Sobre Avdas. Vieytes e Iriarte. Punto de gran importancia, que aumentará considerablemente por la construcción del Mercado Zacuán, sala, 2 habitaciones, cuerno apar te 1 habitación y cocina de madera. 6m 062 por 25m547. Base, $ 4341.10.

El domingo 4 de mayo a las 14 allí Orden Juez Dr. Porcel de Peralta, secretaría No. 5 Juicio sucesorio Di Carlo Coletta. 10 de safia y 5% comisión

14137

Bonorino e|. Recuero y Junta. 10 vs. por 25 vs. entre edificios, cuadra de Av. del Trabajo (antes Campana) al 2200, igual de Carabobo al 800 con tranvía 49 en combinación, sobre Pedro Goyena, Juan B. Alberdi y Rivadavia. Base, 10 v. c. Camacuá e|. Av. del Trabajo y Recuero (1 cuadra del anterior). Medidas soberbias, 12 x 21 vs. Adoquinados pagos. Base, $ 15 v. c.

El domingo 4 de mayo, a las 15.30, allí.

14827 v.4

Judicial. 4 casas en V. Ballester

Ituzaingó y Constitución. Paraje indistinto, de construcciones modernas, 1 cuadra de Av. Lacroze, 2 de la Plaza e Iglesia y 4 de la estación Ituzaingó 1084|1200 y Constitución 718|22|30. Amplio salón negocio (dividido por un tabique). 6 habitaciones, pieza para factura, amplia cuadra con hornos, 3 baños, cocinas. 1 pieza más pequeña. Entrada indep. cabalierizas con altillo. Renta $ 2900. Superf. 1038.36 v. c. Base, $ 20.400.—Ituzaingó 154|64: Galería, jardín, 4 habitaciones, baño, cocinas, sótano, etc. Sup., 655.44 vs. c. Base, $ 9430.—Ituzaingó 1441: Casa para negocio (preparada para carnicería). Salón negocio, 3 habitaciones, altillo, cocina, caballeriza, etc. Sup. 394.56 c. Base, $ 6300.—Ituzaingó 166: galería, 3 habitaciones, despensa, pieza en altos de servicio y comod. Sup. 311.44 v.c. Base $ 4500. Escrituras por su escribano señor Focas González.

El domingo 4 de mayo, a las 16, en las mismas. Orden juez Dr. Casco, secr. número 14 a cargo del Dr. Laurel, juicio sucesorio Virginia Tombini de Gorreta. 10 o|o de seña y cuenta de precio y 2 o|o de comisión.

14836 v.4

Carabobo 260|68 y Juan B. Alberdi.—

Espléndida propiedad bien ubicada, sobre las Avdas. Rivadavia, Pedro Goyena y Directorio. Perfecto estado de conservación, materiales sólidos, llena de comodidades. Frente imit. piedra, zaguán revestido de mármol, hall con recuadros, sala, comedor, 7 habitaciones, 2 baños, cocina, 2 piezas servicio, terraza y comodidades. Base 35.000; 1|2 de 1 a 3 años, 8 por ciento.

El domingo 11 de mayo, a las 16, allí. ¡Llave en mano!

15374 v.11

Judicial. Central.—

Estados Unidos 2733, entre Catamarca, Jujuy. A 1 cuadra del bulevar Independencia y sobre las Avdas. San Juan y Belgrano, plaza y estación Once. Sala, comedor 6 habitaciones, baño, cocina, pisos interiores de pino tea, luz eléctrica, cloacas, adoquinado, terraza, etc. 8m|66 con 12m08 y 41m91 de fondo, enagostando e contrafrente que mide 5m|8. Base, neg. 36.400. Llave en mano.

El domingo 4 de mayo, a las 14.30 allí Orden Juez Dr. Porcel de Peralta, secr. doctor Ayarragaray juicio sucesorio Angela Podestá de Rocca.

14823 v.4

Judicial. Casa en Belgrano.—

General Paz 2036, entre Juramento y Echeverría. Notablemente ubicada, a 1 cuadra de Cabildo, 3 de Pampa y Crámer. Amplia sala, 3 dormitorios, baño, cocina y dep., cloacas y adoquinado pago. 8m66 por 44m60 en un costado. 22m60 hasta dar con un martillo a favor, prolongándose hasta dar con el contrafrente 20m30 y 13m70 de contrafrente. Base, 15.348.50 pesos.

El domingo 4 de mayo, a las 16.30, allí. Orden juez Dr. Varangot, sec. Dr. Palleja, juicio sucesorio Rosaura Jurado.

14037 v.m.4

Carabobo 260|68 y Juan B. Alberdi.—

Espléndida propiedad bien ubicada, sobre las Avdas. Rivadavia, Pedro Goyena y Directorio. Perfecto estado de conservación, materiales sólidos, llena de comodidades. Frente imit. piedra, zaguán revestido de mármol, hall con recuadros, sala, comedor, 7 habitaciones, 2 baños, cocina, 2 piezas servicio, terraza y comodidades. Base 35.000; 1|2 de 1 a 3 años, 8 por ciento.

El domingo 11 de mayo, a las 16, allí. ¡Llave en mano!

15374 v.11

Judicial. Central.—

Estados Unidos 2733, entre Catamarca, Jujuy. A 1 cuadra del bulevar Independencia y sobre las Avdas. San Juan y Belgrano, plaza y estación Once. Sala, comedor 6 habitaciones, baño, cocina, pisos interiores de pino tea, luz eléctrica, cloacas, adoquinado, terraza, etc. 8m|66 con 12m08 y 41m91 de fondo, enagostando e contrafrente que mide 5m|8. Base, neg. 36.400. Llave en mano.

El domingo 4 de mayo, a las 14.30 allí Orden Juez Dr. Porcel de Peralta, secr. doctor Ayarragaray juicio sucesorio Angela Podestá de Rocca.

14823 v.4

Judicial. Casa en Belgrano.—

General Paz 2036, entre Juramento y Echeverría. Notablemente ubicada, a 1 cuadra de Cabildo, 3 de Pampa y Crámer. Amplia sala, 3 dormitorios, baño, cocina y dep., cloacas y adoquinado pago. 8m66 por 44m60 en un costado. 22m60 hasta dar con un martillo a favor, prolongándose hasta dar con el contrafrente 20m30 y 13m70 de contrafrente. Base, 15.348.50 pesos.

El domingo 4 de mayo, a las 16.30, allí. Orden juez Dr. Varangot, sec. Dr. Palleja, juicio sucesorio Rosaura Jurado.

14037 v.m.4

Judicial. 2 casas.

Tandil 2746|54, entre Culpina y Lafuente. A 2 cuadras de la Av. Juan B. Alberdi, 4 de Rivadavia, punto muy lindo de moderna edificación. No. 2746: Jardín, comedor, 3 habitaciones, baño, cocina. Aparte: 1 habitación, cocina y comodidades. Cloacas y adoquinado. 9m55 por 63m15. Base, $ 13.388.60. No 2754: Igual distribución más 1 baño. 9m63 x 63m54. Base, $ 12.724.

El domingo 4 de mayo, a las 15, allí. Orden Juez Dr. Basavilbaso, sec. Dr. Persiani, juicio Luisa Minetto de Gómez. Los títulos se hallan agregados en autos a disposición de los interesados.

14036 v.m.4

Casa en Belgrano.—

Se compra con $ 3000. Zapiola 509 esq. Maure. A 2 cuadras de Fed. Lacroze, 2 de la estación "Colegiales" y poco de Cabildo y Av. Thomas. Construcción moderna. Hall, comedor, escritorio, 2 dormitorios, todos con balcones al frente, baño inst., cocina. Altos: 3 habitaciones, lavadero, descubierto, pago cloacas. 8m.66 a Zapiola. 9m45 al NO. y 12m50 al NE. Base, $ 13.000 con $ 10.000 en cédulas. El domingo 4 de mayo a las 14 allí.

Judicial. Villa Ballester.—

Con retasa. Independencia 469, entre Balcarce y Lamadrid. A 3 cuadras de la estación del F. C. O. 2 de la calle Lacroze y de San Martín 2446: 3 habitaciones, baño, cocina, galería, cochera, en cuerpo aparte, 3 habitaciones, cochera. Calle terminal 2, m723 frente por 87m73. Base pesos 7875.

El domingo 4 de mayo, a las 15.30, allí. Orden Juez de Paz, Partido de Pilar, sec. Dr. Mendonca Paz, juicio Bibolini de Núñez Emma y otra c. Jaime Roca. — A. C. Taquini y Cía.

14825 v.4

Judicial. En Barracas.—

A 1 cuadra exacta de la estación y e nuevo Mercado de Abasto, Jorge 2367 entre Algarrobo y Santa Magdalena. Sobre Avdas. Vieytes e Iriarte. Punto de gran importancia, que aumentará considerablemente por la construcción del Mercado Zacuán, sala, 2 habitaciones, cuerno apar te 1 habitación y cocina de madera. 6m 062 por 25m547. Base, $ 4341.10.

El domingo 4 de mayo a las 14 allí

V. P. CACURI

RIVADAVIA 827

TIGRE: LA NUEVA RIQUEZA ISLEÑA: ¡EL FORMIO!

Una excelente caja de ahorros para HOY, y una ventajosa compra para MAÑANA: Una ISLA frente al CARAPACHAY, por 10 PESOS POR MES. Lotes de 2.000 a 7.000 varas con mejoras.

Planos: Rivadavia 827.

N. B.; El Domingo, lancha gratis para visitar las islas.

V. P. CACURI

15395 11

¡Renta 19 o|o! Esquina central.

Bulevares Boedo e Independencia: Estados Unidos 3502|16, esquina Maza 905. Renta anual $ 6660. Base $ 35.000. Toda a plazos. Estados Unidos 3502. Local negocio. E. Unidos 3516. Cinco habitaciones, baño, cocina. Maza 905: Casa, 3 salas, 4 dormitorios, baño, cocina. Buena construcción. Renta $ 350 mensuales con contrato. Esta casa no puede ser visitada por señoras. Remate:

Lunes 5 de mayo, a las 16, en Rivadavia 827.—V. P. Cacuri.

15117 v.5

Un regalo! — Martínez F. C.

C. A. Espléndido chalet moderno, base de 15.000 cédulas. Pueyrredón lindando con Centenario (Cabildo). Terreno 20x40. Hall, sala, comedor, escritorio, 2 piezas servicio, baño, vestíbulo. Garage, pieza lavado, cocina, sótano, motor. Altos: Hall, 4 dormitorios, baño inst., terrazas. Manzarda. Llave en mano. Remate:

Lunes 5 de mayo, a las 16 horas, en mi hall Rivadavia 827.—V. P. Cacuri.

15120 v.5

Corrientes y Medrano. Base,

$ 12.666.66. Fácil pago. Linda casita sólidamente construída. Rocamora 4012, entre Medrano y Córdoba. Sala, tres habitaciones baño y dependencias. Aire y luz. ¡Baratísima! Llave en mano. Remate.

Domingo 4 de mayo, a las 14.30, allí.—V. P. Cacuri. Rivadavia 827. 15118 v.4

Cangallo 2489. Próxima al Once,

a dos de Rivadavia. Amplia, confortable y buena casa. Sala, comedor, tres dormitorios, baño bien instalado, cocina antecocina, pieza de servicio, terraza. Techos de azotea, buena carpintería. Detalles de valor. Base, $ 43.333,33, con facilidades. Remate:

Lunes 5 de mayo, a las 16, en Rivadavia 827.—V. P. Cacuri. 15123 v.5

Bulevares Independencia, Entre Ríos: San Juan: Carlos Calvo 2626.

En propiedad cedida, 10x40 varas. Sala, hall, dos dormitorios, comedor, baño instalado, cocina. Base, $ 20.000, facilidades. Remate

Domingo 4 de mayo, a las 15.45, allí.—V. P. Cacuri. Rivadavia 827. 15119 v.4

Catamarca 1688. Al lado de la

Avda. Garay. Casa en 10 x 20. Sala, tres habitaciones, pieza en altos, cocina, w. c., claraboyas de vaso, piso pino tea, carpintería de cedro, banderolas, patio mosaicos, etc. Con poco dinero quedará como nueva. Base $ 12.000 facilidades. Remate:

Lunes 5 de mayo, a las 16 horas, en

UNGARO y BARBARA

Judicial. Petit hotel con gara-

ge y jardín. Avda. Pueyrredón 932 al 36, entre Córdoba y San Luis. Mide 15.192 mts. de frente, 14.40 mts. en su contrafrente al Oeste, 43.97 mts. en su costado Sur y 48.67 mts. en su costado Norte. Superficie total, 673.22 mts. cds., o sean 395.38 v. c. Subsuelo. Planta de recepción y primer piso. Distribución: Subsuelo con entrada independiente, consta de 1 sala al frente, 3 habitaciones, hall, cocina, dependencias de servicio, montaplatos, caja de ascensor, etc. Planta de recepción. Gran hall con ascensor a todos, sala, antesala, escritorio, biblioteca, gran comedor, antecomedor, pasaje, baño. Primer piso: Hall, salita, 6 dormitorios, 2 cuartos de baño, pasaje, etc. Jardín al frente con entrada independiente, garage de material con capacidad para 3 coches. Construcción sólida con materiales de primera calidad, pisos de parquet, decorados, carpintería de cedro, cerrajas metálicas, cielorrasos de yeso, calefacción central. En una palabra, se trata de una propiedad apta para médicos, familias, etc., en la ubicación más destacada del barrio Norte, sobre la gran Avda. Pueyrredón. Dada la propiedad tiene una constante y segura valorización. Base, $ 140.000. Incluídas 110.000 cédulas Hipotecarias Argentinas que el comprador podrá tomar a su cargo si así lo desea, devolviendo lo amortizado, tomando las cédulas a estilo de plaza. Vale decir, con una entrada de venta no representa ni siquiera el valor del terreno. Es por lo tanto una excepcional operación inmobiliaria. Puede visitarse de 14 a 16 horas. Seña, 8 o|o. Comisión, 2 o|o. Remataremos

El miércoles 7 de mayo, a las 16 horas, en nuestra casa Viamonte 863|65. Venta ordenada por el Sr. juez de 1a. instancia del Dr. Alfredo Persiani, en el juicio sucesorio del Dr. Domingo Charef y señora Lía González Chaves de Cabred. v2

De renta. Pichincha Nos. 1515

al 1519, entre Pavón y Garay. Mide 13 mts. frente por 13 mts. fondo, o sean 169 mts. cds. Construcción moderna. Barrio de familias. Distribución: Planta baja, sala 3 dormitorios al frente. Hall, gran comedor, otro dormitorio, habitaciones de servicio, despensa, cuarto de baño instalado, cocina, etc. Planta alta: 3 habitaciones al frente, comedor, hall, 2 dormitorios, baño, habitaciones de servicio, cocina, w. c., azotea con piso de baldosas, etc. Fachada piedra, carpintería de cedro, pisos de parquet y mosaicos, decorados de lujo, cerrajas metálicas, escaleras de mármol y servicio. Renta, pesos 5600 al año. Base definitivo $ 50.000. Podemos dar hasta 40.000 en hipoteca a 1, 2 y 3 años con 8 o|o de interés anual si el comprador así lo desea. Puede visitarse.

El miércoles 7 de mayo, a las 16, en nuestra casa Viamonte 863|65. Seña, 8 o|o. Comisión, 2 o|o.—Ungaro y Barbará. v2

Judicial. Propiedad moderna.

Adolfo P. Carranza 2988|3000, esq. Argerich. Calle 14 mts. 36 de frente al Norte oeste sobre la calle Carranza, 7.40 metros en su otro frente sobre Argerich, 13.60 en su costado Sudeste y 7.39 mts. en su costado Nordeste. Consta de 3 dormitorios a la calle, 1 pieza interior, cuarto de baño y dependencias, w. c., patio, etc. Base, $ 11.757.30, al contado. Venta ordenada por el Sr. juez Dr. Marcos A. Figueroa, sec. Dr. E. Parodi, en el juicio Agustín Bertolotti c|Blanca Ercolano de D'Estefano ,cobro hipotecario. Remataremos

El miércoles 7 de mayo, a las 16, en nuestra Viamonte 863|65. Seña, 8 o|o. Comisión, 2 o|o.—Ungaro y Barbará. v2

Por quiebra. En Bánfield. Ca-

sa quinta calles Acevedo y Buenos Aires, hoy Larroque, en el centro más importante de esta localidad. Todo adoquinado y rodeado de los mejores chalets, a 1|2 cuadra del tranvía eléctrico y a 2 cuadras de la estación Bánfield. Consta de 4 lotes designados con los números 9, 10 y 11 del plano respectivo. Mide 40.25 mts. en su frente al O., sobre Acevedo; 27.63 mts. sobre Larroque, 40.25 sobre el costado Sur y 27.63 sobre el costado N. Superficie total, 1.112.33 mts. cuad. La casa es de madera tipo chalet, con 5 habitaciones y dependencias. Luz eléctrica, aguas corrientes, árboles de sombra, etc. Base, $ 16.000, al contado. Por orden del Banco de la Provincia de Buenos Aires, síndico de la quiebra de A. Motteau Ltda. Remataremos

El miércoles 7 de mayo, a las 16 horas, en nuestra Viamonte 863|65. Seña, 8 o|o. Comisión, 2 o|o.—Ungaro y Barbará. v2

Por quiebra. Edificio para in-

dustria en Lanús, F. C. S. Calle Suipacha 3657 al 61. Casa esquina Cuipacha (asfaltada). A 20 metros del asfalto en comunicación directa sobre afirmado con la Capital Federal. Construcción moderna de mampostería y hierro. Superficie total: 1.109.68 mts. cdrs. Lotes 36, 37 y 38 de la manzana 76. Rodeado de edificación. Servicio de ómnibus y tranvías del A. A. en la esquina. Se trata de un edificio de reciente construcción, sólidamente edificado con divisiones y dependencias interiores. Sin base. Al contado. Por orden del Banco Sirio Libanés, síndico de la quiebra de Farioli y Cía. Remataremos

El miércoles 7 de mayo, a las 16 horas, en nuestra casa Viamonte 863|65. Seña, 8 o|o. Comisión, 2 o|o. — Ungaro y Barbará. v2

Judicial. Gran edificio moderno

para industria o depósito, sobre la plaza Constitución, calle Garay 1264 al 1272. Entre Salta y Sud América. Medidas excepcionales: 34.65 mts. de frente por 34.65 mts. de fondo. Superficie total, 1.200.62 mts. cds. o sean 1.000 varas cuad. Gran frente de material de estilo moderno, consta de dos pisos con columnas de hierro y cielorrasos de madera, con grandes salones de exposición, sótano y dependencias para escritorio. En su interior entrada con independiente grandioso local para taller o depósito, que consta también de dos pisos, con pasantes y cabriadas de hierro, cristales para luz, techos de chapa galvanizada. Vía decauville con plataforma giratoria para movimiento de mercadería. Gran portón de hierro para entrada de carros y camiones para carga y descarga dentro del establecimiento. En una palabra, es un grandioso edificio hecho a todo costo, con todos los adelantos modernos con medidas extraordinarias, a 2 cuadras de la estación Constitución y en un barrio codiciado para cualquier industria o depósito. Base de venta excepcional, $ 100.000. Venta ordenada por el señor juez de 1a. instancia, José Antonio Amuchástegui, secretaría del Dr. Ramón Méndez (hijo), en el juicio E. Vauceret c|A. Motteau Ltda., cobro hipotecario. Remataremos

El miércoles 7 de mayo, a las 16 horas, en nuestra casa Viamonte 863|65. Seña, 8 o|o. Comisión, 2 o|o. Puede visitarse. v2

R. Brave

Casa habitación. Cánning 2834

Entre Juncal y French, en el sitio más lindo y de mayor prestigio de Palermo. Estilo petit hotel. Piso bajo: Jardín al frente y por dos costados, terraza, sala, escritorio, hall, comedor, office, cocina, sótano: entre piso, 2 piezas y baño para servicio; piso alto: hall, 4 dormitorios y baño. Construcción muy sólida. Está desocupada, puede visitarse. Mide vs. 10 por 20. Ad corpus. Base, $ 40.000 a pagos. Hipoteca por 40.000 cédulas, serie 6 o|o; reducida a $ 27.907.69 con la que cargará el comprador a la par. El excedente podrá pagarse la mitad al contado y la mitad a un año. Ir eneses 7 y 12 o|o.

El domingo 4 de mayo, a las 16, en la misma. Títulos perfectos. Seña, 8 o|o. Comisión, 2 o|o.—R. Brave. 14598 v.m.4

Petit hotel lujoso. Alsina 2080

Inmediato a la plaza del Congreso, a Callao y Rivadavia. Una hermosa casa habitación en dimensiones muy amplias. Mide 10.90 por 47.25. Edificación moderna distribuída en dos plantas. Planta baja: gran entrada en mármoles, hall, sala, antesala, comedor, escritorio, toilette, otro hall, despensa, cocina, baño, lavadero y gran jardín. Planta alta: Hall, 6 dormitorios, 2 cuartos de baño, 2 piezas y baño de servicio. Construcción a todo gusto. Riquísima carpintería de roble, parquets de Versailles, cristales, frisos y chimenea de roble, gobelinos, etc. Entrega inmediata. Visítese de 14 a 17 horas. Base, $ 110.000, a plazos. Reconoce una hipoteca por $ 100.000 al 7 y 1|2 o|o que vence el 14 de enero de 1932.

El domingo 4 de mayo, a las 15, en la misma propiedad. Títulos perfectos. Seña, 8 o|o. Comisión, 2 o|o. — R. Brave. 14599 v.m.4

Renta, 20 o|o neto. Bustamante

No. 1784. A 20 metros de Santa Fe. Una gran casa de departamentos, edificada en dimensiones excepcionales. 24 vs. frente y 16.78 vs. de fondo. Edificio moderno, construcción de primer orden, compuesto de piso bajo y 5 altos. Doce departamentos lujosos, dos por piso, a la calle. Cada departamento consta de hall, sala, comedor, 3 dormitorios, antecomedor, cuarto de baño, cocina, 2 piezas y baño para sirvientes, despensa con armarios, lavadero. En la azotea: departamento para el portero con 2 habitaciones, cocina y baño, 1 gran salón para depósito de bultos, dos ascensores. Entrada de mármol, carpintería con tallados, cielos rasos decorados y patinados, pisos de parquet, chimeneas y revestimientos decorativos, demás material de primera calidad. Produce, $ 39.900 anuales. Con contratos bien garantizados. Base, $ 270.000. Tiene 132.000 cédulas serie 3ª. reducidas a 169.085,27, que el comprador tomará a estilo de plaza.

El miércoles 7 de mayo, a las 15, en mis escritorios. Títulos perfectos. Seña, 8 o|o. Comisión, 2 o|o. Planos y demás detalles en mis escritorios, Corrientes 160. —R. Brave. 15355 v.m.7

RICARDO AVALOS y Cía.

EL DOMINGO 18 DE MAYO

A las 15 y 30 horas - En la propiedad

REMATAREMOS LA CASA

ACOYTE 85 AL 87

BASE, $ 58.000 - AL CONTADO

Próximamente detalles. Informes en nuestras oficinas. San Martín 555.

15396 v.10

González Gastellú Hnos.

7 CHACRAS EN GAHAN

PARTIDO DEL SALTO

De 49 a 100 Hectáreas, a 8 cuadras de la estación. Campo limpio. Tierra de primer orden. 1|6 o|o al contado al escriturar y el resto a 4 años de plazo 7 1|2 o|o de interés. Títulos perfectos.

Bases, $ 520 y $ 620 la Ha.

EL DOMINGO 11 DE MAYO a las 14 horas, en el Gran Hotel Nacional, de Mario Lovisiolo, en el Salto (F. C. C. B. A.).

Para revisar dirigirse a Gahan (F. C. C. B. A.) a la casa de comercio del Sr. Fernando Pérez, donde habrá folletos. Por planos y más informes a nuestros escritorios en Buenos Aires, calle 25 de Mayo No. 252. v.10

CAMBIOS Y NEGOCIOS EN TITULOS Y CEREALES

GIROS SOBRE EL EXTERIOR

(Precios fijados por el Banco de la Nación Argentina)
Tipos de venta a las 17 de ayer

GIROS SOBRE	A ORO		APAPEL	
	Telegráficos	A la vista	Telegráficos	A la vista
Inglaterra	42,— 1/2	42,— 5/8	12,83	12,80
Estados Unidos	115,70	115,50	262,95	262,50
Francia	21,94	21,99	10,36	10,34
Italia	16,45	16,50	13,81	13,77
España	6,92	6,93	32,84	32,79
Alemania	3,61	3,62	62,96	62,78
Bélgica	6,17	6,18	36,83	36,77
Suiza	4,43 1/2	4,44 1/2	51,24	51,13
Holanda	2,14	2,14 1/2	106,20	105,95
Uruguay	106,10		241,14	
Brasil	7,200,—		31,56	
Chile	—		31,60	

GIROS A LA VISTA, TIPOS A ORO, SOBRE:

Portugal	19,05	Checoeslovaquia	29,52
Austria	6,18	Finlandia	34,74
Canadá	115,—	Japón	56,96
Suecia	3,25	Noruega	3,26
Dinamarca			3,26

NOTA: Los giros sobre Brasil, a oro, se cotizan en unidades de reis cada peso oro sellado argentino, y sobre Uruguay, en unidades de peso oro argentinos cada cien pesos oro uruguayos

FUE POCO CONSIDERABLE EL MOVIMIENTO BURSATIL

En el tono de la plaza no se produjeron cambios apreciables

Las operaciones bursátiles de ayer, limitadas a una sola rueda en ambas bolsas, a causa de la liquidación mensual, fueron de regular importancia, desarrollándose en un ambiente encalmado para todo. La liquidación en la Bolsa de Comercio resultó más laboriosa que de costumbre debido a las dificultades en que se encontraron dos comisionistas que no pudieron cumplir sus compromisos.

Se operó en la Bolsa de Comercio en 46 renglones distintos, realizándose transacciones en Cédulas Hipotecarias por valor de 857.100 pesos y en títulos de Fondos Públicos por 7500 pesos oro y por 269.650 pesos moneda legal. También se vendieron 1250 obligaciones y 1490 acciones de sociedades anónimas.

En la Bolsa de Valores el movimiento fué más o menos el habitual en ese mercado, anotándose en las pizarras 25 papeles diferentes.

He aquí el detalle de los negocios registrados en la Bolsa de Comercio:

Cédula Hipotecaria Argentina

Serie	Cantidad	Precio	Fecha
3ª	5.000	97,10	Contado
7ª	47.000	97,50	id.
8ª	6.500	97,50	id.
17ª	11.000	97,30	id.
17ª	11.000	97,50	id.
19ª	41.000	98,20	id.
21ª	6.000	99,—	id.
22ª	28.000	99,—	id.
24ª	6.000	97,20	id.
25ª	5.000	98,90	id.
27ª	46.000	97,50	id.
30ª	133.600	97,80	id.
33ª	30.000	97,—	id.
33ª	3.000	97,20	id.
34ª	8.000	97,—	id.
35ª	1.000	98,80	id.
36ª	162.000	98,80	id.
36ª	80.000	98,60	id.
36ª	197.000	98,70	id.
36ª	30.000	98,80	mayo 15

Fondos Públicos y Acciones

	Al contado	Cantid.	Prec.
Crédito Arg. Int. 1925, 3ª		50.000	97,30
Crédito Int. ley 11.389, 1ª		15.000	96,—
Crédito Int. ley 11.389, 2ª		5.100	97,—
Crédito Int. ley 11.389, 2ª		4.000	96,80
Pavimentación 7091, 5ª		1.700	93,50
Paviment. 7 o|o, Bs. As.		15.950	100,33
Deuda 5 o|o, Bs. As., 2ª		2.200	76,10
Cons. deudas 1922, B. As.		16.200	88,40
Escuel. y Hosp., Bs. As.		30.000	99,40
Emp. 4 1|2 o|o, Bs. As.		4.400	73,50
Emp. 3 1|2 o|o, Bs. As.		600	64,50
F. C. Meridiano Quinto		2.500	83,50
Bonos Mun. de Chivilcoy		6.500	92,—
Bonos Mun. Río Cuarto		10.000	93,90
Títulos Hip. Casas Económicas, Rosario		5.000	101,20
Deuda 6 o|o, Mendoza		1.000	77,10
Deuda 8 o|o. Mendoza		10.000	98,50
Favim. 6 1|2 o|o, Córdoba		10.000	92,—
Emp 2 1|2 o|o Tucumán. 5ª y 6ª		18.000	33,—
Bonos Hip. Bco. Pcia., B		48.000	95,50
Bonos Hip. Bco. Pcia., E		21.000	94,50
Obligs. Bco. Hogar Arg.		1.250	100,—
Acc. Bco. Español (pref.)		105	88,—
,, Bodegas El Globo		10	85,—
,, Bod. El Globo (pref.)		25	93,—
,, The Catalinas		400	5,95
,, Cía. Gral. Fósforos (Sud Americana)		50	88,—
,, Mercado de Abasto		200	140,—
,, Italcable		100	20,20
,, Italcable		100	20,30
,, Sol (petróleo)		100	5,40
A plazos			
Acc. Puerto San Nicolás, mayo 31		100	54,80
,, Sol (petr.), mayo 31		300	5,50

En la Bolsa de Valores

	Al contado	Cantid.	Prec.
Céd. Hip. Arg., ley 8172		3.000	102,10
Céd. Hip. Arg., 2ª serie		1.250	100,20
Céd. Hip. Arg., 9ª serie		21.500	97,—
Céd. Hip. Arg., 13ª serie		4.500	98,20
Céd. Hip. Arg., 23ª serie		3.000	97,20
Céd. Hip. Arg., 25ª serie		27.000	98,80
Céd. Hip. Arg., 27ª serie		5.000	97,20
Céd. Hip. Arg., 27ª serie		20.500	97,30
Céd. Hip. Arg., 28ª serie		19.800	97,30
Céd. Hip. Arg., 29ª serie		2.000	97,70
Céd. Hip. Arg., 29ª serie		8.000	97,80
Céd. Hip. Arg., 30ª serie		4.000	97,70
Céd. Hip. Arg., 30ª serie		4.800	97,80
Céd. Hip. Arg., 34ª serie		5.800	97,—
Céd. Hip. Arg., 34ª serie		7.000	97,10
Céd. Hip. Arg., 36ª serie		65.000	98,70
Pavimentación 7091, 9ª		2.000	88,—
Deuda 6 o|o Bs. As., 3ª		2.500	92,—
Cons. deudas 1922, B. As.		1.000	88,20
Bonos Hip. Bco. Pcia., B		2.000	95,50
Bonos Hip. Bco. Pcia., C		3.000	96,—
Obligs. Banco Popular Argentino, 2ª		40	93,90
Obligs. Bco. Hogar Arg.		20	100,—
Acc. Banco Hogar Arg.		30	53,40
,, Banco de Galicia		20	66,50
,, La Franco Arg., seg.		20	52,—
,, Sol (petróleo)		200	5,—
,, Puerto San Nicolás		100	54,—
,, Queb. Fusionados		100	27,—

MERCADOS DE CEREALES A TERMINO

Estado de los mercados de cereales en G. Bretaña y Norte América, comparado con el cierre anterior, reducido a moneda nacional por 100 kilogramos:

	Mayo		Julio		Octubre		Abril-Mayo	
GRAN BRETAÑA—	Alza	Baja	Alza	Baja	Alza	Baja	Alza	Baja
Liverpool: Trigo	—	0,18	—	0,20	—	0,21	—	—
,, Maíz	—	—	—	—	—	—	—	—
Hull: Lino	—	—	—	—	—	—	—	0,14
NORTE AMERICA—	Mayo		Julio—					
Winnipeg: Trigo	—	0,04	—	0,03	—	—	—	—
Chicago: Trigo	—	0,14	—	0,09	—	—	—	—
,, Maíz	—	0,03	—	0,03	—	—	—	—
Duluth: Lino	0,09	—	s|c.		—	—	—	—

PRESTAMOS HIPOTECARIOS

Se efectúan

Por cualquier suma. En buenas condiciones.

Tramitación rápida

Banco Hipotecario Franco - Argentino

Bartolomé Mitre 226

Valor de los billetes de Banco extranjeros

El Banco de la Nación Argentina cotizaba ayer a las 15 los billetes de Banco extranjeros a los siguientes precios:

	Compra	Venta
100 reichsmark alemanes	$ 42,—	64,—
100 chelines austr.	,, 37,70	37,24
100 francos belgas	,, 7,10	7,60
100 pesos bolivianos	,, 85,—	90,—
100.000 reis brasil.	,, 30,—	31,15
100 dólares canad	,, 244,—	253,—
100 coronas checoeslovacas	,, 7,50	8,10
100 pesos chilenos	,, 30,10	31,60
100 coronas danesas	,, 64,70	67,40
100 pesetas español	,, 32,50	34,50
100 dólares norteam.	,, 256,—	263,—
100 marcos finland.	,, 5,—	5,50
100 francos franceses	,, 10,30	10,70
100 florines holand.	,, 100,—	104,25
1

SERVICIO DOMESTICO
OFRECIDO

MUCAMAS

MUCAMA fina se ofrece para comedor, buena presencia; U. T. (54) 2196. T-13v1

MUCAMA de adentro se ofrece, buenos informes U. T. 3565 Rivadavia. T-13v2

MUCAMA de adentro o comedor, ofrécese, buenos informes; Bulnes 1880. A-13v2

MUCAMA de adentro se ofrece, con buenas recomendaciones; Malabia 3267. M-13v3

MUCAMA de adentro se ofrece, plancha bien, recomendada; Peña 2214. M-13v2

MUCAMA de adentro, con buenas recomendaciones, se ofrece; Guido 1612. A-13

MUCAMA fina, buena presencia, ofrécese recomendada; U. T. 52-6584. M-13

MUCAMAS ofrécense dos señoritas serias, Ceretti 2081, Urquiza. M-13v1

MUCAMA se ofrece, calle Montevideo núm. 413. T-13v1

MUCAMA con buenas recomendaciones, se ofrece; R. Peña 1362. A-13

MUCAMA se ofrece, Acha 1430; U. T. 2398 Urquiza. A-13v1

MUCAMA o niñera provincia, se ofrece; Canning 3544, depto. 7. M-13v2

MUCAMA de adentro, con informes, se ofrece; Rioja 1577. A-13

MUCAMA se ofrece, recomendada, U. T. 41-1493. Talcahuano 994. M-13v1

MUCAMA joven, se ofrece, tratar Callao 1161, con buenos informes. M-13v2

MUCAMA se ofrece, con buenos informes; Defensa 1513. M-13

SEÑORITA ofrécese, recién llegada española, para mucama general de poca familia, o mucama de adentro o niñera; Juncal 4601. M-13v1

SE ofrece mucama o niñera bien recomendada, por carta. V. Corro; Córdoba 3240 M-13v1o

SEÑORITA se ofrece, para mucama, o trabajo general; tratar San Juan 794. M-13

SEÑORITA ofrécese para mucama de adentro o niñera, Vicente López 1356; U. T. 4129 Juncal. T-13v2

SEÑORITA española, con certificados, se ofrece para mucama de hotel; teléfono 1730 Libertad. M-13

MAYORDOMO

A buena casa distinguida ofrécese primer mucamo de comedor y limpieza general, alto, buena presencia, frac, smoking, informes y recomendaciones de las casas principales, 3 años en el país, persona seria y de entera confianza. Ex subteniente del ejército imperial ruso. Habla también alemán; teléfono Retiro 4810. Fruttería. M-13v2

AUSTRIACO casado, 28 años, busca trabajo mucamo-chauffeur o portero, buena presencia, 1.80 m. alto, muy práctico, buenas referencias, habla castellano e inglés; U. T. 33-1286. M-13v1

ALEMAN, primer mucamo comedor, muy buena presencia, alto, muy recomendado se ofrece; Plaza 4247, Juan. M-13

BUEN mucamo de comedor, hombre formal, buena presencia, trabajador, frac y smoking, recomendado, ofrécese; 2362 Avenida. M-13

CHECOESLOVACO, mucamo comedor, joven, con frac y smoking, buena presencia, ofrécese, U. T. 6867 Belgrano. M-13

ESPAÑOL, mucamo de comedor, con referencias, traje negro, se ofrece; U. T. Plaza 4247. M-13

JAPONES mucamo práctico, buena conducta, con buena recomendación, ofrece; U. T. 0344 Retiro M-13v

JAPONES joven, mucamo, práctico, ofrécese con buenas recomendaciones, Corrientes 2532; U. T. 873 Cuyo. M-13v2

JOVEN se ofrece, español, para mucamo o portero, buenas referencias; Cerrito 557, piso lo., depto. 2. M-13v1

MUCAMO portero, para familia u hotel, ropa negra, smoking, con recomendaciones, cédula, se ofrece; U. T. 71-4719 Palermo. M-13v1

MUCAMO o portero ofrécese, persona formal, recomendaciones de varios años, con o sin retiro, U. T. 71-2968; Las Heras 2915.

MUCAMO de comedor, nacionalidad suiceo, hombre formal, ofrécese, recomendaciones 3, 5 y 2 años, escribir mucamo, Guido 1712. A-13v2

MUCAMO de comedor, español, habla francés, ofrécese para comedor, fino, frac, smoking; tratar Arenales 1239, departamento 9. M-13

MUCAMO español de comedor, se ofrece, con buenas recomendaciones, frac y smoking; Avda. Quintana 227, U. T. 4504 Plaza. A-13

MUCAMO austríaco, habla varios idiomas, se ofrece sin pretensiones, con buenos informes y ropa. Arenales 2295; 6221 Juncal. M-13v1

MUCAMO de comedor, español, buena presencia, muy buenos informes, smoking, ofrécese; U. T. 4282 Rivadavia. A-13

MUCAMO de comedor, español, ofrécese, muy práctico, excelentes recomendaciones, frac, smoking; U. T. 41-4247. M-13

MUCAMO argentino, de primera, ofrécese, buenos informes; U. T. 3466 Belgrano. B-13v1

MUCAMO extranjero, competente, bien recomendado familia, buena ropa, U. T. 3785 Mayo. T-13

MUCAMO se ofrece, de buena presencia, con recomendaciones; tratar teléfono 47 Cuyo 0846. M-13v2

MUCAMO de comedor, con frac, smoking, recomendaciones, se ofrece; U. T. 41-0809. A-13

MUCAMO suizo, con o sin retiro, recomendado, cédula, ofrécese; Gallo 1249, depto. 22 A-13

MUCAMO serio, práctico, recomendado, habla francés, se ofrece; R. Bamba 1264, zapatería. A-13v2

MUCAMO de comedor se ofrece, de buena presencia, bien recomendado; por carta A. S., Avda. Quintana 209. A-13v1

MUCAMO de comedor, competente, ofrécese, smoking, recomendaciones de años, U. T. 1374 Juncal. A-13

MUCAMO o portero con buenas recomendaciones, ofrécese; Arenales 2011, U. T. 5552 Juncal. A-13v1

MUCAMO general, alemán, se ofrece con certificados, Falucho 1152, Patronal, Roberto Glass. M-13v2

MUCAMO ofrécese, muy recomendado, frac, smoking, Callao 906; U. T. 44-5055. M-13v2

MUCAMO de comedor, alemán, con traje negro, se ofrece, E. P.; Acevedo 2392. M-13

MUCAMO de comedor, bien recomendado, con buena ropa, ofrécese; U. T. 1195 Juncal. M-13

MUCAMO o portero, alto, buena presencia, buenos informes; dirigirse U. T. 4837-44. M-13v1

MUCAMO o valet, con certificados, se ofrece; Viamonte 1077, sastrería. M-13v3

MUCAMO de comedor serio, ofrécese, con frac y buenos informes; Juncal 7311. M-13

MUCAMO comedor primero, buenos informes, persona seria; U. T. 44-3411. M-13

MATRIMONIOS

ALEMANES, matrimonio joven, recomendado, ofrécense ,cocinera y mucamo chauffeur, para afuera o Capital. A. L.; Libertad 1044. M-13v2

MATRIMONIO joven, español, ofrécese como encargado casa de departamentos, buenas recomendaciones, muy práctico en sus quehaceres, como portero; dirigirse por carta o personalmente, Charcas núm. 692. T-13v3

MATRIMONIO Alta Italia, joven, sin hijos, con buenas recomendaciones de casa distinguida, se ofrece para todo, mucamo u otro cualquier trabajo; El Cano 3798. M-13v1o.

MATRIMONIO ofrécese, 24 años, sin hijos, portero, cocinera de profesión o encargado departamentos, recomendaciones años, cédula identidad; Santa Fe número 1522. A-13

MATRIMONIO alemán, sin hijos, se ofrece para la campaña. Señora cocinera o mucama, hombre mucamo o cualquier trabajo, habian español. Ofertas A. Schaaf, 25 de Mayo 478. M-13

MATRIMONIO japonés se ofrece, él cocinero práctico, ella mucama general, recomendado por su actual patrón; Santa Fe 2758, U. T. 3934 Plaza. Ciudad o campo. M-13v3

MATRIMONIO español, con buenos informes, ofrécese, cocinera y mucamo o portero, casa de familia, o casa de departamentos; Pasaje La Paz 663 M-13v1

MATRIMONIO ofrécese, buena cocinera y mucamo, porteros casa departamentos, escritorios, inmejorables informes; Juncal 1928, U. T. 44-0747. M-13v3

MATRIMONIO italiano, se ofrece, para cocinera y mucamo, cuidado campo, con buenas recomendaciones; tratar Miró 58. A-13v3

MATRIMONIO, ofrécese, joven, cocinero, ella niñera o mucama, personas serias, buenas recomendaciones; U. T. 1689 Mayo. M-13

MATR. alemán, recom., d. b. pres., ropa negra, cocinera comp. p. casa de matrimonio o consultorio; Bolívar 379, 1er. piso. M-13v1

SERVICIO DOMESTICO
OFRECIDO

MATRIMONIOS

MATRIMONIO extranjero, quintero, cocinera, criar aves, excelentes certificados familia, ofrécese; U. T. 5182 Mayo. T-13

MATRIMONIO francés ofrécese para estancia, cocinero y mucama de adentro, recomendaciones; Corrientes 330. M-13v2

MATRIMONIO se ofrece, hacer limpieza por comodidad para vivir. Por carta o personalmente, Pena 3041, R. L. Mendoza. M-13v3

MATRIMONIO ofrécese, ambos mucamos jóvenes, buena presencia, o portero, recomendados; U. T. 7120 Palermo. A-13

MATRIMONIO se ofrece, ella buena cocinera, al marido pieza y comida, chocoeslvacos; tel. 31-2187. M-13

MATRIMONIO joven se ofrece con niñe, para cuidar departamentos u otro trabajo; Junín 668, Enrique Sierra. A-13

MATRIMONIO se ofrece, italiano, sin hijos, recomendado, quintero jardinero, cocinera; Venezuela 836 M-14v1

OFRECESE matrimonio extranjero, se ofrece para ayudar quehaceres en casa matrimonio solo, en cambio de pieza, marido trabaja afuera; tiene recomendaciones; dirigirse por carta a este diario bajo V. M. M-13v1

SE ofrece matrimonio, sin hijos, ambos mucamos, o portero de casa de departamentos, sin pretensiones, bien recomendados; Arenales 1239, departamento 9. M-13

SOCIEDADES

CHICA se ofrece para ayudar quehaceres, presentada por la madre; Ayacucho 770. A-13

MUCHACHA para quehaceres de limpieza o personas mayores, ofrécese, entiende cocina; Juncal 1367. A-13v1

MUCHACHA se ofrece para matrimonio solo o poca familia, todo trabajo; Las Heras 1705. A-13

MUCHACHA ofrécese coser, planchar, casa de familia, con retiro; pasaje Bollini 2187, entre Peña. A-13v2

MUCHACHA joven, ofrécese, para mucama o todo trabajo, menos cocina; calle Moldes 2630. B-13v2

OFRECESE una chica para matrimonio o poca familia; Esmeralda 842. A-13v1

MUCHACHOS

MUCHACHO para café y bar se ofrece, práctico en el mostrador y cafetero, sin pretensiones, dormir adentro; O'Brien núm. 1185. M-13

MUCHACHO 21 años, cualq. trab., 40 $, recom., ofrécese; U. T. 4669-31. M-13v2

VARIAS

ALEMANA seria, niñera competente, con mucha experiencia, se ofrece para bebé o persona grande, buenas recomendaciones; Santa Fe 3397, Palermo 3520. M-13v2

NIÑERA alemana, habla poco castellano, con buenas recomendaciones, ofrécese para casa distinguida; Hotel Riga, 25 de Mayo 676. M-13v2

NIÑERA gobernanta argentina, formal, muy sensible, práctica, recomendaciones, ofrécese, U. T. Liniers 534. M-13

NIÑERA inglesa, práctica bebés, b. recomendaciones. Por carta A. O. 3, este diario. M-13-2

NIÑERA o mucama se ofrece, con referencias; Falucho 1115, U. T. 2334-41. T-13v2

SEÑORITA práctica en niños ofrécese recomendada, carta o personalmente; C. Pellegrini 1051, depto. 3. A-13v1

PLANCHADORAS

PLANCHADORA ofrécese para casa de familia, buenos informes; Vicente López 2655, depto. 17. T-13v1

PLANCHADORA, lavandera, persona seria, ofrécese, casa familia, mensual, interna; U. T. (44) 1994. M-13

PLANCHADORA por día o mes se ofrece, recomendada; U. T. 5220 Palermo T-13v3

PORTERO

BUEN portero o mucamo, extranjero, buena presencia, 30 años de edad, con buenos certificados y cédula, se ofrece a familia distinguida; por teléf. 3618 Retiro, M-13v3

BUEN portero, con libreta de chauffeur, buena presencia, prolijo, ofrécese con referencias; por carta solamente, a Mario García, Suipacha 1343. A-13v2

JOVEN argentino, se ofrece portero o valet, sabe manejar auto, buenos informes; Laprida 957, Depto. 4. U. T. 44-1904. M-13v4

PORTERO se ofrece con buenas recomendaciones de 2 años, Güemes 3299; U. T. 71-0048. A-13

PORTERO ofrécese para casa de departamentos, recomendado; Trafui 3650, depto. 27. P. G. M-13v2

PORTERO ofrécese, recomendaciones de varios años; A. R., Chacabuco 682, U. T. 33-2765. M-13v2

PORTERO departamentos o particular, ofrécese, certificados 12 años, por carta M. Rea 32; Billinghurst 2541. M-13v1

PORTERO se ofrece con 6 años de recomendaciones; Cerrito 1042. M-13v2

VARIOS

OFRECESE francés, peón limpieza, familia distinguida; U. T. 41-4247, C. Pellegrini 1060. A-13

PEON de cocina, sin pretensiones, se ofrece, para familias, con recomendaciones; U. T. Juncal 3098.

PEON cocina y limpieza, con inmejorables informes, se ofrece; U. T. 44-2622. A-13v1

SIRVIENTAS

DOS sirvientas se ofrecen para mucamas o sirvientas de poca familia o matrimonio solo, buena presencia; Matheu núm. 1559. M-13v2

SIRVIENTA se ofrece para todo trabajo, con recomendaciones, Suipacha 1124. M-13v1

SIRVIENTA se ofrece, para matrimonio solo o señora sola, con buenas recomendaciones; Viamonte 1723. M-13v1

SIRVIENTA ofrécese, recomendada, a matrimonio o persona sola, cocina y mucha; Sta. Fe 1522, dep. lo. M-13v1

SIRVIENTA joven, ofrécese para todo trabajo de personas mayores, sin pretensiones; Malabia 2187. M-13v2

SIRVIENTA ofrécese a matrimonio o mayores, entiende cocina, ciudad o pueblo cercano; Victoria 2215. M-13

SIRVIENTA que entienda de cocina, recomendada, se ofrece para matrimonio solo; Tucumán 1671. A-13

SIRVIENTA se ofrece, entiende cocina, presentada por sus padres; Carlos Calvo 774. M-13

SEÑORITA española se ofrece para sirvienta, matrimonio, informes, Sarmiento 1084. M-13

SIRVIENTA con nene de un mes, ofrécese para matrimonio; French 2313. A-13

SIRVIENTA se ofrece para todo trabajo; Guanacache 2695. B-13v2

SIRVIENTA y mucama, se ofrecen; Coronel Díaz 2361. A-13v1

SIRVIENTA se ofrece, todo trabajo, corta familia; Conde 2008. B-13v2

SIRVIENTA para matrimonio o persona sola, Victoria 1240. M-13

SIRVIENTA se ofrece para matrim. o sol; Sáenz Peña 1909. M-13v1

OCUPACIONES DIVERSAS

HOMBRE se ofrece, para sereno o portero, informes o garantía, Sáenz Peña 418, por carta. M-13

JOVEN austriaca, se ofrece para matrimonio o corta familia; Rodney 152, Depto. 3, Chacrita. B-13v2

JOVEN ofrécese, seria, para matrimonio o poca familia; U. T. 2928 Libertad. A-13v2

MOZO para servicio de señores solos o matrimonio, cocina bien, muy recomendado; Juncal 2930. M-13v1

SEÑORA viuda y seria, ofrécese, para caballero o señora sola, por carta R. S.; Pasaje la Piedad 21, Bartolomé Mitre al 1500. M-13

SEÑORITA se ofrece, conoce toda clase de costura, sabe cortar, planchar, ropa fina; Paraná 959, U. T. 44-2837. A-13v1

SEÑORITA se ofrece para atender consultorio; Viamonte 1384; U. T. 4289, Rivadavia. M-13v1

SEÑORA ofrécese, recomendada, todo trabajo, por día o medio día; Arenales 2052. A-13

SEÑORITA seria se ofrece para matrimonio solo, para casita chica; U. T. 62-4989. T-13v1

SEÑORA ofrécese, medio día, para lavar y quehaceres, con buenos informes; Arenales 2052, pieza 16. A-13

SEÑORITA ofrécese medio día, de tarde, todo trabajo; Arenales 2040. A-13v2

SEÑORA joven ofrécese de mañana, tratar de 13 a 17; Pereyra Lucena 2690. A-13v1

SEÑORA seria se ofrece medio día; Canning 3544, depto. 7. M-13v2

SEÑORA con chico se ofrece para todo trabajo, Cerviño 3884. T-13v1

VALET serio o mucamo general, ofrécese, tiene smoking, carnet; Corrientes 1539. M-13v1

AGENCIAS DE COLOCACIONES

AGENCIA "A LA BONNE MERE"
Unica para servicio doméstico bueno. Charcas 1072, U. T. 1576-1370 Plaza. M-14v1

AGENCIA Vasca-Francesa, Charcas número 1066, U. T. 1535-0627 Plaza, tiene disponible servicio doméstico de primer orden. T-14v3

AGENCIA Vasca, U. T. 5210 Mayo, pidan las distinguidas familias buen personal; Santiago del Estero 238. T-14v3

ANTIGUA señora Isabel Saavedra, recomienda buen personal, Sociedad Protección Doméstica, Cuyo 6866-4828. M-14

LA Sociedad Protectora Mujeres, Solís 1121, U. T. 2559-23. Proporciona servicio competente, recomendado. T-14v2

AMAS DE LLAVES Y DAMAS DE COMPAÑIA
OFRECIDOS

SEÑORA educada, formal, acompañaría señora o señorita en cambio de hogar en buena familia, óptimas referencias. Cartas Sarandí 247, Sra. Fernández. M-15v2

SEÑORITA inglesa desea ir con familia a Europa como dama de compañía o para cuidar niños, cartas, A. Madden, Viamonte 641. T. Retiro 0509. M-15v2

SEÑORITA inglesa, desea ir con familia a Europa, como dama de compañía o para cuidar niños, A. M., U. T. Retiro 0509. M-15v2

SEÑORITA joven, culta, maestra piano desearía acompañar señora o niños. Por carta a Inés Iturbe, Rivadavia 5237. M-15v1

SEÑORA muy recomendada, francesa, se ofrece dama de compañía o ama de llaves, entiende lencería; U. T. 35-1934. T-15v1

SEÑORA correcta, se ofrece para dama de compañía de persona decente; Bartolomé Mitre 2160. M-15v1

SEÑORA española, viuda, se ofrece para dama de compañía, entiende de modista; Médico 2109. M-15v2

SRTA. se ofrece para el cuidado de señora anciana; U. T. 31-3279. T-15v1

GOBERNANTAS E INSTITUTRICES
PEDIDOS

GOBERNANTA práctica, recomendada, hablando francés, buena pronunciación, necesito para cuidar 2 niños de 9 a 8 años; presentarse Arenales 874, 6o. de 12 a 15. T-p16v1

OFRECIDOS

GOBERNANTA francesa, muy recom., para acomp. niños a Francia o Norte América. Contestar P. M. 124, este diario. M-16v2

GOBERNANTA francesa, para niños, se ofrece medio día, recom. Escribir a E. D., Esmeralda 954, Depto. E. M-16v1

GOBERNANTA o instituriz, se ofrece para niños de 5 o más años; E. L., Agüero 1319. M-16v2

GOBERNANTA inglesa, se ofrece medio día tratar V. Gómez 3483. M-16v1

INSTITUTRIZ, gobernanta, recomendada, ofrécese, primeros grados, piano, señorita E. C., Talcahuano 362, 2o. p. M-16v2

INSTITUTRIZ inglesa, joven, domina el español, se ofrece, M. M., este diario. M-15v9

INSTITUTRIZ inglesa, se ofrece para las mañanas, B. C. B., este diario. M-16

INSTITUTRIZ inglesa, tiene horas para lecciones, M. L. C., este diario. M-16

MAESTRA inglés, muy práctica en la enseñanza de idioma, método especial para niños, da lecciones en las mañanas, en casas de familias; por carta Miss Rose, Zabala 2120. M-16v2

SEÑORA culta, alemana-inglesa, se ofrece para enseñar sus idiomas y música, canta y piano, en casas distinguidas, dirigirse a M. A., 24, de este diario. M-16v2

SEÑORITA alemana, bien recomendada, desea acompañar y práctica niños en inglés, castellano, alemán, A. B. C., calle Agüero 1319. M-16v

SEÑORA ofrécese como gobernanta de niños, dispuesta a viajar, habla francés, alemán; por carta: Gobernanta, Ayacucho 1667, depto. 4. M-16v1

SRTA. inglesa, ofrécese, enseña, acompaña u otros quehaceres mañana. Cartas Amenábar 1116. M-16v2

COSTURERAS Y MODISTAS
PEDIDOS

MUCAMA modista, para coser y quehaceres de señora y señorita, necesita-se; Callao 1852. T-p17v1

MODISTAS de vestidos, se necesitan, medias oficialas y aprendizas adelantadas; Cerrito 1317. M-p17v3

MODISTA de vestidos necesita la. de mesa; Charcas 814. Tp-17v1

OFRECIDOS

ANDREA, vestidos corte moderno $ 15, tailleur, tapados, $ 20; Moreno 1220, teléf. 0329 Riv. M-17v1

A $ 10 y 15, casa familia, buena hechura de vestidos; Santa Fe 2294. A-17v8

AURORA, modista, vestidos y tapados, hechuras desde 20 $, Victoria 2953; U. T. 0806 Mitre. T-17v17m

A COLCHADOS finos, hago y arreglo a domicilio; Pozos 353. M-17v2

BODNA modista se ofr. a fila., distinguida lecciones de cort. todas clases de costura, corte esp. vestidos, tap., buenas recom.; U. T. 2649 B. M-17v1

GARCIA Enas., trajes modelos sastre y fantasía, aceptamos géneros y atendemos pedidos de campaña; lutos precios módicos; U. T. (44) 3842; José E. Uriburu 1128. T-17v14

HELEN, modista, tailleur, fantasía, ex cortadora, Maison Beer, Paris, Monte Carlo, hechura, desde 12, tapado $ 15 y 18, corto y prueba $ 6; C. Pellegrini 972, altos (sin chapa); U. T. Plaza 41-4431. T-17v1

KATTNER, tailleurs, manteaux, robes, admite generos, precios módicos; calle Arenales 1029. U. T. 41-4382. A-17v

MIDINETTE, Soeurs, modista, Paraná 1087, últimos modelos, precios bajos, acepto géneros y transformaciones. M-17vm14

MODISTA de profesión, trabajo esmerado, vestidos de 6 y 8 $, tapados de 8 a 10 $ y tailleur; Coronel Díaz 1433. T-17

MODISTA de vestidos, elegancia, precios módicos, corta moldes, Suipacha 441, U. T. 0762 Lib. M-17v3

MODISTA competente, hace y reforma vestidos, corta, prueba e hilvana; U. T. 6953 B. Orden; C. Calvo 847. M-17v3

MODISTA francesa. Elegancia, distinción, hechuras últimos figurines, desde $ 20; Cerrito 382, piso 4o. M-17v8

MODISTA se ofrece de tarde, en casa de familia. U. T. 23-6949. Buen Orden T-17v2

MODISTA, trajes por figurín, por día a familias, buenos informes; U. T. 3625 B-17

MODISTA, ofrécese, 7.50 $ por día, tailler, fantasía, modelos, Alberti 311, 47-1041. M-17

MODISTA competente, con buenas recomendaciones, se ofrece a domicilio; U. T. 5884 Cuyo. M-17v2

MODISTA fantasía, tailleur, ofrécese familia distinguida, va domicilio; Rodríguez Peña 1217. M-17v1

MME. Jeanne, tailleurs, fantasía, soirée, acepta géneros, precios moderados; Ayacucho 72. M-17v10

MODISTA, copia modelos desde 15 $, atiende a domicilio; C. Calvo 2062. M-17v5

ROBERTS, ex cortador de Harrods, hace tailleurs y tapados desde $ 85, acepta géneros; Talcahuano 860, planta baja. M-17vm6

REFORMO sombreros desde $ 3; voy a domicilio; C. Calvo 1050, U. T. 5163 Buen Orden. T-17v4

SE hacen trajes de fiesta y calle, tapados, precios módicos; Defensa 251, 3er. piso F. T-17v1

ZURCIDORAS
OFRECIDOS

ZURCIDORA Acígar, trabajo perfecto. "Acígar", paños, ponchos, sedas, encajes "Acígar", medias Jersey, carpetas, lencería "Acígar". Méjico 1824, lado Entre Ríos. T-18v30m

ZURCIDORA, tejedora. Villanueva, de verdad, la que siempre hace el trabajo más perfecto, Cerrito 110; U. T. Mayo 4778. A-18v9m.

ZURCIDORA, tejedora, diplomada, Villanueva, la más antigua, rapidez, perfección (siempre Malpú 534, altos). ¡ Ojo! No confundir, U. T. 1542 Retiro. T-18v10m

ZURCIDORA y tejedora Elisworth, todas clases de géneros, se dan lecciones; R. Peña 450. A-18vm20

ZURCIDORA, tejedora, la más antigua Bocos, hace todo trabajo, inclusive medias; Paraná 1185. T-18v5m

ZURCIDORA, tejedora, invisible, toda clase ropa, Callao 1056; U. T. 44-6834 Juncal, precios módicos. M18v.1

ZURCIDORAS
OFRECIDOS

ZURCIDORA y tejedora, profesora Segura. Todo trabajo. U. T. 38-5771, Lima 776. T-18v3

ZURCIDORA tejedora, diplomada, especial ponchos, perramus, gobelinos y medias; Venezuela 1155. M-18v2

ARTICULOS Y SERVICIOS PARA SEÑORAS Y SEÑORITAS
OFRECIDOS

ATENCION, señora: he recibido gran surtido de sombreros de importantes casas de París a precios sumamente reducidos; 15, 18, 20 $; Suipacha 778, 1er. piso. T-19v3

ALFOMBRAS imit. persas, de 1.40x2 pesos 11.50, 2x3 $ 24 y 2 1/2x3 1/2 pesos 36; caminos de yute desde 1 $ el pulgo 1.70. Casa especial en alfombras de todas clases y medidas; Rivadavia número 1915 M-19v

A COLCHADOS de pluma Duvet, recibimos encargos o reformas a precios reducidos. Sedas y telas seleccionadas y gustos exclusivos. Casa seria, premiada fábrica nacional; Charcas 1365, U. T. 2152 Plaza. M-19v12

ATENCION NOVIOS

ALFOMBRAS, taller alemán, componemos, reformamos, lavamos, tefiimos, baratísimo; Rod. Peña 1020, U. T. 4820 Juncal. M-19v22m

ANTES hacer sus compras de invierno visite la Maison Roline, Córdoba 916, que recibió modelos parisién, trajes, tapados, vende precios módicos, desde $ 50; 4956 Plaza. T-19v8m.

A COLCHADOS modernizamos, tapizamos, corposturas, módicamente, tapicería electromotriz, Pueyrredón 1033, U. T. 5671 Juncal T-19v16m

A precios económicos vendo modelos hago vestidos, tapados, Viamonte número 1475; U. T. 5490 Plaza. A-19v3m

CANAS. Loción Zalde, devuelve al cabello canoso su color natural, rubio, castaño o negro, $ 8, $ 6, todo frasco acompaña instrucciones para modo usarlo. Venta en la farmacia Franco Inglesa. Depósito, venta y pedidos cartas a Decio Teijeiro, Alsina 1202 y Salta 207. Venta en Rosario, droguería Suiza-Argentina, Rioja 1172. M-19

CORSES y fajas a medidas, 12 $, va domicilio; Paraná 145, U. T. 3624 Mayo. T-19vm22

ESPLENDIDOS tapados Visson, Aller, nutria y dos zorros negros Pantillé, vendo por luto; U. T. 71-2398. T-19

PELETERIA Henri Hut de París, Corrientes 951, por cesación de negocio y mi definitiva ida a París, líquido tapados desde 40 $, lontre chapal 90 $, zorros marrón y gris 10 $, juegos desde 5 pesos, tiras de Karacul para luto de 100 por 60 cms. 15 $. Gran surtido en pieles finas a un 60 o/o menos de su valor. Las mercaderías que se anuncian son legítimas. Comunico a mi distinguida clientela, que de la calle Suipacha me mudé a Corrientes 951, 2o. p., con ascensor. La única casa en Bs. Aires que liquida su propia mercadería a precios increíbles. La casa no tiene sucursal. M-19

PLUMA y Duvet, para el relleno, depurada y desinfectada. Plumas sin cantutos a $ 4.50 el kilo. Duvet fino a pesos 10.50; aceptándose para limpieza pluma y Duvet de mal olor y tierra. Fábrica Nacional Automática, Charcas 1345, U. T. 2152 Plaza. M-19v12

PALACIO, Liquidador de pieles, Suipacha 375, piso 1o., frente Confitería Ideal, surtido completo, calidad insuperable a precios incompetibles, especialidad, pieles finas y negras para luto. T-19v31

PIELES a $ 2 semanales, zorros, tapados, escribir J. R., Avda. San Martín 2052; U. T. 1741 Flores. T-19v11m

VESTIDOS calle y fiestas desde $ 10, tapado piel Amster $ 70 y muchas ocasiones; Viamonte 2230; Cuyo 3880. M-19v2

ARTICULOS PARA HOMBRES, JOVENES Y NIÑOS
OFRECIDOS

A 20 $ doy vuelta trajes y sobretodos, hechuras $ 35 a 45, trajes desde 60 $; Piedras 713, U. T. (38) 0164. T-20v2

CAMISAS de medida, composturas, admito géneros, ex cortador de Brown; Libertad 213. A-20v4

CAMISAS hombre, medidas, composturas, admite géneros, casa Plá, Alsina 1514, U. T. 4460 Mayo. T-20v2

CAMISAS hombre, especialidad medidas, ex jefe cortador Harrods. Admito géneros, composturas; Cangallo 1560. T-20

LIMPIAR, planchar su traje a seco 2 pesos, vapor 4, teñir 7, doy vuelta, reformo trajes; Maipú 534, altos. T-20v10m

TRAJES, sobretodos, hechuras finas, dan vuelta como nuevo, arreglos, tintorería, zurcidora propia, sastrería alemana, San Martín 680, U. T. 4802-31. A-20vm.3

ENFERMERAS Y ENFERMEROS
OFRECIDOS

ENFERMERA se ofrece, particular, aplica inyecciones, con excelentes referencias; Flores, U. T. 66-7291. M-24v3

ENFERMERA masajista, inyecciones, curaciones a domicilio, ofrécese, precios módicos; U. T. (22) 7844 T-24v7

ENFERMERA se ofrece, óptimas recomendaciones, particular o sanatoro. U. T. 38 Mayo 1406. A-24

ENFERMERO dipl., alemán, ofrécese, Méjico 1270, pieza 9. M-24v1

INYECCIONES aplica enfermero diplomado, en casa $ 1, a domicilio 1.50 $; U. T. 44-7211. M-24v1

INYECCIONES, curaciones, hace estudiante de medicina, muy práctico; U. T. 4915, Juncal. T-24v6

SINDICATO Católico Enfermeras, ofrece enfermeras diplomadas, asistencia de enfermos hospitales, sanatorios, inyecciones, curaciones, precios módicos; Retiro 1692, Corrientes 441 T-24v16m.

SE ofrece enfermera para atender persona anciana y cualquier clase de enfermedad; dirigirse U. T. 44-5356. T-24vz

TALLERES DE LAVADO Y PLANCHADO
OFRECIDOS

PLANCHADORA y lavandera, en mi casa, especialidad ropa señores y camisas hombres; Paraná 1168, U. T. Plaza 3958. T-26v1

MAYORDOMOS y AGRICULTORES
PEDIDOS

CAPATAZ se necesita para estancia, casado, sin familia, la señora pequeños quehaceres, él práctico en agricultura y ganadería; tratar Salta 1768. M-p27
OFRECIDOS

AYUDANTE estancia o empleado de administración, en la capital, muy competente, 10 años práctica, argentino, 35 años, casado, sin hijos, ofrécese, actualmente empleado con importante estanciero; dirigirse B. E., Bolivia 4646 A-27v1

EX encargado soltero, serio y activo, competente en ganadería, granja, tambos, máquinas, manejar tractores, etc, se ofrece; dirigirse a H. B., calle 25 de Mayo 412. M-27v2

ENCARGADO de estancia, italiano, se ofrece, 35 años, con mucha práctica en tambo, invernada, agricultura, varios años de práctica, con certificado y referencias. Dirigirse por carta, C. A., Alsina 2022. M-27v3

MAYORDOMO competente, activo, ganadería, tambos, cabaña, agricultura, cremería, destronque, mecánica, contabilidad, conociendo zonas E. Ríos, Bs. As., Santa Fe, 24 años, casado, certificados e informes buenos, para ocupar cargo administrativo. Por carta "Mayordomo", J. E. Uriburu 39, Buenos Aires. M-27

MAYORDOMO, experto cabañero, veterinario y agrónomo, conservación alfalfares ,administración modelo, sin pretensiones. Inglés, Independencia 824. M-27v2

NIVELACIONES y canales para desagües por L. Rais. Casilla de Correo 1857. Bs. Aires. M-27v1

SE ofrece para capataz de estancia, hombre de 34 años, nacionalidad italiano, poca familia, práctico para Agricultura, tractores, etc. Entendido para la zona garrapata. Con certificados. Dirigirse a P. B., Maipú 552, General Belgrano, F. C. S. M-27v4

GRANJEROS Y AFINES
OFRECIDOS

APi, avi y fruticultor de primer orden, Carlos Calvo 102 M-28v1

HOLANDES, soltero, muy competente en todo trabajo de granja, lechería, (vacas de pedigree), analizar, manejar tractores, etc. y de todas confianza, se ofrece. Dirigirse a H. M., calle 25 de Mayo 412. M-28v2

JARDINEROS Y QUINTEROS
OFRECIDOS

A la Oficina Técnica que dirige el Ingeniero Benito J. Carrasco (ex Director de Paseos), acuda para proyectos y formación de parques, jardines, huertas, bosques de reparo, campos y Sociedades anónimas; R. P., a este diario. M-27v5

A Carlos Neuhaus, paisajista prof. y form., parq. y jard., calle V. F. López, Martínez, F. C. C. A. M-29v15

JARDINERO, quintero, dinamarqués, se ofrece, competente en floricultura, invernáculo, con certificados, para familia particular; por carta, Carlos Nielsen, Venezuela 650, U. T. 33 Avenida 1249. M-29v1

JARDINERO, quintero, solo, italiano, se ofrece para jardín, quinta, parque, poda de monte, frutales, plantaciones, competente para todo trabajo. Agüero 832. M-29v

JARDINERO italiano, solo, certificado profesional, muy práctico en ramo podar, injertar, sin pretensión; Palermo 2214. M-29

JARDINERO quintero, italiano, profesional, recomendado, podar, injertar, floricultor, destrucción hormigas, ofrécese, 54-2409. M-29

JARDINERO quintero, de profesión, japonés, especialista, con buenos certificados, se ofrece; personalmente, por carta, C. Melipú 748 M-29v

JARDINERO de profesión, se ofrece, 15 años de oficio, solo, buenas recomendaciones; L. N. Alem 654, Tel. 31-1968. M-29

JARDINERO muy comp. se ofrece como encargado de un gran parque; Seifert Carlos Calvo 102.. U. T. 33 Avenida 5138 M-29

JARDINERO se ofrece por día; Pampa 2389, Belgrano, Florería, Antonio Batomá. B-29v2

JARDINERO japonés, se ofrece, arreglo, cuidado, bien, campo o ciudad; U. T. 0243 Avenida. M-29v2

JARDINERO ofrécese, jardín, quinta, familia, informes, U. T. 5180 B. Orden; Lima 1076. M-29v3

MATRIMONIO vasco, se ofrece, quintero jardinero, para ciudad o pueblo cercano. Dirigirse Alvarez Thomas 343, Lomas, F. C. S., U. T. 1191 Lomas. M-29v1

PEONES Y JORNALEROS
OFRECIDOS

PEON de cocina, se ofrece, para casa de familia, bien recomendado; Larrea 1026. M-30

PEON para restaurant, se ofrece, sabe un poco el oficio cocina, Charcas número 844, Depto. 2. M-30

PEON cocina, limp. general, recom., sabe mucamo, 40 $, ofrécese; U. T. 31-4669. M-30v2

PEONES campo, quinta, s. pret., ofrece Sociedad Polaca, U. T. 31-4669. M-30v2

ADMINISTRACION DE PROPIEDADES
ALQUILERES DE CASAS, DEPARTAMENTOS, etc.

ERNESTO DIECKMANN & Cía.

Cangallo 328. U. T. 33 Av. 4639

DEPARTAMENTOS

OLLEROS 3951, nuevos, 2 ampl. piezas, coc. y baño, Patio, $ 75 y $ 85.

BUSTAMANTE 1784, casi esq. S. Fe, edif. moderno, lujoso, 5 habit. principales y depend. A la calle, 2 asc., etc.

Chel. DIAZ 2495, casi esq. Las Heras, 2o. piso, 5 habit. princip. y depend., con terraza, $ 170.

URQUIZA 165, económicos, con aire y sol, 4 grandes piezas, coc. baño y patio, $ 140.

LOCALES

CHACABUCO 550, muy amplio, 300 ms. cuadrados, sótano igual dimensión. Gran vidriera y otras comod. M-31

CASAS Y DEPARTAMENTOS
SIN AMUEBLAR
PEDIDOS

BUSCO casa con garage, 5 habitaciones y servicio, matrimonio, contrato hasta 300 $. Por carta Dí

CASAS Y DEPARTAMENTOS SIN AMUEBLAR

OFRECIDOS

FRENCH 2699 esq. Laprida, alquilo piso 1o., casa nueva, 7 hab. a la calle 2 int., 3 baños, pisos parquet, terraza, lavadero, ascensor y garage. Verla de 9 a 12 y 14 a 16; $ 600. M-32

HOTELITO con todas las comodidades alquilo; Charcas 750, tratar Sarmiento 643, escritorio 225. M-32v9

INDEPENDENCIA 2734 alquílase salón para negocio y comodidades para familia, $ 190, llaves al 2728; tratar Riva davia 2780. T-32v4

LAGLEYZE & Cía.
FLORIDA 278

AYACUCHO 654, hermoso departamento, vestíbulo, 4 habitaciones, 2 patios y dependencias, precio $ 220.

M-32

LIBERTAD 1635. Alquilamos lujosos pisos compuestos sala, comedor, gran hall, living room, 2o. hall, cinco dormitorios, dos baños instalados, office, tres piezas servicio, con baño instalado, cuarto depósito, garage, calefacción central. Solicite tarjeta. Banco Argentino-Uruguayo (propiedades). M-32v2

LIBERTAD 1298, esquina Arenales, alquilo casa moderna, muchas comodidades, especial profesional o familia. T-32v3

LIBERTAD 1145, segundo piso, con ascensor, 7 habitaciones y demás dependencias. M-32v1

LAVALLE 1948, departamentos 3 habitaciones, baño, cocina, instalados, azotea y lavadero, alquílase. T-32v5

LORETO 3493, alq. casa sueva, 2 p., 1 com., 4 x 6, piecita, comodidades, 1 c. de Alv. Thomas, 135 $. M-32

MODERNO departamento 3 hab., vest., baño, esc., terraza, alquilo 120 $; Rivadavia 10115. M-32v2

MEJICO 1245, casas recién terminadas todo confort, se alquilan, visítense. M-32v1

PISOS de lujo, todo confort, 9 habitaciones principales, 3 baños con calentadores, 2 halls, calefacción, entrada independiente, sin estrenar; Rivadavia 1115.

M-32v1

PETIT hotel moderno, Ayacucho y Melo, recepción, ocho dormitorios, cinco baños, cinco servicio, ascensor, calefacción, $ 1000; hablar Plaza 0699. M-32

PUEYRREDON 1040, alquílase casa de 6 habitaciones y dependencias, visítese de 9 a 12, $ 300, tratar Rivadavia 2780. T-32v4

PETIT hotel Lima 1017, 10 habitaciones y demás dependencias, distribuidas en dos pisos; verlo de 10 a 12 y de 14 a 17. M-32v1

PISOS para pensión, vestíbulo, 9 habitaciones, baño, etc., alquilo, Libertad 443; tratar Diagonal Norte 501, esc. 722. T-32v2

PETIT hotel, lujoso, garage, jardín, alquilo, 400 $; Uriarte 1485, U. T. 71 Palermo 1828. M-32v3

PETIT hotelito, Arcos 3889, 5 habitaciones, y dependencias entrada de auto, llaves al lado alquílase. M32

PISO alq., 2 salas, hall, 2 hab., baño instalado, depend.; Tucumán 1084. M-32v3

RIVADAVIA 1757, casi esquina Callao, en el edificio del Instituto Biológico Argentino alquílanse departamento interior de 3 piezas y otro más grande a la calle aire, luz, calefacción central, todo confort moderno.

T-32v1m.

RIVADAVIA 1653, departamentos únicos en Buenos Aires por su confort moderno y espléndida ubicación, frente a la plaza del Congreso, con doble frente, sol caliente permanente y quemador de basura. Compuesto de sala, comedor, hall, 3 dormitorios con placard, piso parquet, baño color, dependencias de servicio, doble censores, cocina de gas, etc. etc. M-32v6

RIVADAVIA 3472, alq. regia casa, vest., 8 hab. y dep. Verla de 9 a 11 y 14 a 18. M-32v2

REGIOS departamentos, exclusivamente para familias distinguidas, se alquilan; Córdoba esquina Talcahuano. M-32v1

RIVADAVIA 4625, alquilo piso moderno, 9 hall, 8 habitaciones, 2 baños, llaves a mancén, pintada. M-32v2

RIO Bamba 145, casa depto., moderna, regia, 5 hab., baño ins. y serv. M-32v3

SOBRE el subterráneo, alquílase muy barata, casa moderna, hall, sala, escritorio, comedor, tres dormitorios, cuarto de baño con instalaciones, agua caliente, cocina con económica, dos piezas servicio. Puede verse a cualquier hora. Las llaves Rivadavia 4172 y la casa Rivadavia 4173. M-32v2

SE alquilan departamentos sencillos, recién terminados, dos, tres y cuatro habitaciones, con patio, comodidades, calle Blandengues 550, tratar Charcas 871. M-32v1

SE alq. deptos. sencillos, recién terminados, de dos, tres y cuatro habitaciones con patio y demás comodidades, calle Blandengues 550; tratar Charcas 871. M-32v1

SARMIENTO 1081, alquilo departamentos a la calle o interiores, de 2 y 3 hab. y com., baño inst., calefacción. Unicamente para familias. M-32

SE alquilan departamentos modernos de 6 y 5 habitaciones, hall, baño, cocina y piezas de servicio; Santa Fe 3598. M-32v1

SAN Salvador 5037, alquílase casa de 3 habitaciones y dependencias, $ 80; tratar Rivadavia 2780. T-32v4

SARMIENTO 2974, casa chica, toda a la calle y comodidades, se alquila en 200 $; tratar Corrientes 3108. M-32v1

SANTA FE 2224, alquilo pisos modernos, hall, 7 habitaciones, 2 baños, calefacción, amplias dependencias. M-32v2

SANTA FE 2252

Dep. interno, 7o. piso, 4 hab., se alquila. M-32v1

SE alquila casa 7 habitaciones, grandes comodidades, Sgo. del Estero 983. M-32v1

SUBTE Rivadavia 6200, casa cómoda, 6 piezas, Terrero 366, alquilo 190 $. M-32

SE alquila casa grande, con todas comodidades; Arcos 2971. B-32v6

SE alquila departamento Gazcón 1270, 3 piezas; tratar Santa Fe 4600. T-32v1

VICENTE López 1961 se alq. casa altos, 7 habit., 2 halls, baño, 2 piezas serv., lavadero, $ 330. M-32v2

190 RIO BAMBA 190

Departamentos al frente, muy cómodos, con calefacción, gas, etc., se alquilan. M-32v1

CASAS Y DEPARTAMENTOS AMUEBLADOS

SIN PENSION

OFRECIDOS

AMPLIO departamento amueblado; sala, comedor, hall, 4 dormitorios, dos baños, agua caliente, calefacción central, teléfono, vista al río, mucho sol, alquilo; L. N. Alem 1620, 2o. F. U. T. 1462 Juncal. T-33v3

ANTIGUA AGENCIA "ALEMANY", AVENIDA DE MAYO 962. Proporciona departamentitos (INDEPENDIENTES) amueblados, habitaciones desde 90 $, cualquier radio. M-33v21m

ALQ. depto. a la calle reglamente amueblado, t. conf., dos dorm., comedor; Corrientes 1138, tercer piso A, de 15 a 20 h. M-33v3

ALQUILO departamentito amueblado, da comedor, dormitorio, living-room, todo confort moderno; Cerrito 655, 3o. L. T-33v2

ALQ. piso moderno, con o sin muebles, con 5 hab. principales y comod.; Mansilla 2609. M-33v1

ALQUILO lujoso departamento amueblado de cinco habitaciones; Bernardo de Irigoyen 633, piso 2o., D. T-33v1

ALQUILO departamento reglamente amueblado; Esmeralda 634, 3er. piso, dep. A. T-33v3

ALQUILASE departamento chiche amueblado, con calefacción, todo a la calle; Arroyo 880. M-33v4

APARTAMENTO amueblado, lujoso, alquilo, confort, aire, luz, verlo 9-12, Rodríguez Peña 192, primero. T-33v2

BELGRANO R., Vidal 2048, alquílase casa confortable, amueblada, con jardín frente, fondo, tiene sala, comedor, escritorio, cuatro dormitorios, salón estudio, galería, cuatro baños, cuatro habit., entrepiso, office, cocina, sótanos, patio. Visítese 14 a 18, tratar Vidal 2048. M-32v4

BELGRANO, alquílase chalet confortablemente amueblado, planta recepción, 4 dormitorios, baño, calefacción y demás dependencias, jardín, garage. Verla de 11 a 16, José Hernández 2706. M-33v1

CASAS Y DEPARTAMENTOS AMUEBLADOS

SIN PENSION

OFRECIDOS

CHALET confortablemente amueblado se alquila, en Belgrano R., buena recepción, total 7 habit. princ., dependencias, garage, jardín; Sucre 3742. M-33v6

DEPARTAMENTO moderno, lujoso, confortablemente amueblado, sala, comedor, dormitorio, baño contiguo otro dormitorio o escritorio, calefacción, dependencias, alquilo. Talcahuano 325. T-33v3

DEPARTAMENTO esquina, en dos amplios pisos, alquílase con o sin muebles; otro más chico, sin muebles, Posadas 1592; tratar en los mismos. T-33v1

DEPARTAMENTITOS amuebiados, sala dormitorio, baño, únicamente personas honorables, desde 195 $ Uruguay 949. M-33v7

DEPTO. alquilo, amueblado, dos habitaciones, baño, cocina y calefacción. Suipacha 705. M-33v2

DEPARTAMENTO chico amuebiado a caballero solo, alquilo; Talcahuano 1289. T-33v4

PETIT hotel amueblado se alquila, por 6 ó 12 meses, desde el 15 de mayo m. o m. a media cuadra est. G. Urquiza, living room, comedor, 3 dormitorios, vestíbulo, antecocina, baño, garage, teléfono, gas; Bucarelli 2320. M-33v6

PEÑA 2544, alquílamos amueblado o sin lujoso petit hotel, 6 habitaciones principales, 2 baños, calefacción, depend. servicios, etc., lo más moderno; dirigirse Franklin y Herrera Ltda., San Martín 66, U. T. 2224 Avenida. T-36

SAN Isidro, alquílase casa amplia, tres cuadras estación, lado Atlético; Alem 97, garage, demás comodidades, verla y tratar Alem 1189. B-36v1

VICENTE López, cerca estación, alquilo chalet, reglamente amueblado, jardín, garage; U. T. 316 Vicente López. M-36v3

CASAS Y DEPARTAMENTOS

TRANSFERENCIAS DE ALQUILERES Y VENTA DE MUEBLES

OFRECIDOS

DEPARTAMENTO coquetamente amueblado, para señor, con todas comodidades, Acuña, informes, teléfono; Rivadavia 4513. T-37v2

DEPARTAMENTITO muy bien amuebl., véndese, alquiler $ 190; Suipacha 705, Depto. 3, visitar de 14 en adelante. T-37v2

DEPARTAMENTO amueblado, de tres piezas, vendo para ausentarme a Europa. Verlo de 11 a 14, Arroyo 880, 5o. T. 71 so derecha. M-37v3

DEPARTAMENTO amueblado, 3 habitaciones, se vende de 12 en adelante; Paraná 643, portero. T-37v2

VENDO APARTAMENTO AMUEBLADO con confort y buen gusto, amplias comodidades, teléfono, etc., barrio excelente Paraná 643, planta baja. M-37v1

HOTELES y CASAS DE PENSION

AL hotel pensión, "Pía", muy confortable, frecuentado distinguidas familias, precios módicos; Sarmiento 1753. T-38v31

LUTECIA Hotel, frecuentado por distinguidas familias de las provincias, confort; Avda. de Mayo 1297. T-38v26m

PRINCIPE Hotel, Av. de Mayo 890, sala, sobre la calle, pensión, $ 4. $ 6, familia aquilo. A-38v2

PENSION EN FAMILIA

OFRECIDOS

A empleados de Banco y de comercio, se da pensión española, recién instalada, precios módicos, con pensión y piezas, $ 85 y 45, hay teléfono. Vengan a probar, quedarán satisfechos, Pasaje La Piedad, casa 7, Depto. 4. M-39v4

A señoras, señoritas, pensión y cama 2 pesos, mensual desde 55 $, familia seria; Belgrano 3175. M-39v11m.

COCINA española ofrece viandas a domicilio, sana y abundante, bonos quincenales y mensuales; Esmeralda 980, U. T. 41-2945. T-39v2

CASA de familia, daría pensión, teléfono, uno, dos caballeros; Paraná 528, 1ro., derecha. T-39v3

DOY buena comida a familias y señoras; Pampa 2165, U. T. 5791 Belgrano. B-39v1

EN casa de familia decente, se da buena pensión a personas serias, Yerbal 2217, Depto. 18, 2 cuadras de la plaza de Flores. M-39

EN familia distinguida daría almuerzo y cena solamente a 1 ó 2 caballeros distinguidos; Córdoba 1145, 3o., depto. A. T-39v1

FAMILIA da pensión o media, muy buena a 3 ó 4 personas; Suipacha 756, piso 1o., depto. 2. M-39v3

FAMILIA honorable, da pensión primer orden, exclusivamente señores distinguidos, central; U. T. 35-3737. T-39v3

PENSION doy a uno, dos caballeros, casa familia; Tucumán 730, 2o., derecha. No preguntar portero. T-39v1

PENSIONISTAS de mesa, precio módico; Maipú 789. M-39v1

SE daría pensión a caballero distinguido, familia italiana, referencias mutuas; Paraná 167. A-39v3

PIEZAS SIN MUEBLES

SIN PENSION

PEDIDOS

BUSCA pieza señora con hijo grande, trabajan afuera, contestar por carta Sra. N., precio 20 a 25 $; Paraguay 1561. T-p40

OFRECIDOS

A familia honorable, alquilo comedor y dos piezas recién empapelado, único inquilino, baño caliente, comod., Rivadavia 1575, piso 3o. M-40v1

ALQUILO dos piezas, juntas, con cocina sola, casa lujosa, hay teléfono; calle Venezuela 1432. T-40v4

ALQ. comedor, dos piezas y baño indep., a pers. mayores o matrim. solo, único inq.; Serrano 1728, Palermo. M-40v1

ALQUILO pieza con gran ventana, lado baño; Santa Fe y Callao; teléfono 4296, Plaza. M-40v1

ALQUILO pieza con cocina independiente a matrimonio solo; Av. La Plata 1171. T-40v3

PIEZAS SIN MUEBLES

SIN PENSION

OFRECIDOS

ALQ. habit. amplia, limpia, a 1 ó 2 señores, casa fila., baño, teléfono; Independencia 1461. M-40v2

ALQUILO familia inglesa, amplia habitación, baño particular, sin muebles, con pensión; Arenales 2348. T-40v6

ALQUILO buena antesala a hombres solos, casa de familia; Belgrano 2314. T-40v1

ALQUILO pieza para hombres solos, en casa de familia; Charcas 2482. T-40v2

ALQUILO pieza, calle San Juan número 2297. T-40v3

ALQUILO pieza $ 35, cocina sola, planta baja; Humberto 1 1760. T-40v4

ALQUILO comedor, baño, cocina independiente; Gurruchaga 2366. M-40v2

ALQUILO pieza con luz y cocina indep.; Garay 2269. M-40v2

COMEDOR alquilo, comodidades, teléfono, único inquilino; Olleros 3362. T-40

FLORES, alquilo sala o dos piezas, cocina sola, frente a la plaza, Yerbal 2429; tratar de 13 a 18. T-40v4

HUMBERTO I 1760, 2 piezas, en alto, juntas o separadas, 35 y 30 $, 4x5, alquilo, casa tranquila. T-40v4

PIEZA alq., con o sin pensión, todo confort, calef., San Martín 424, 6o. p., dep. J, derecha. M-40

PIEZAS se alquilan en Corrientes número 2934. M-40v3

SE alquila pieza de alto, a hombre solo, muy barata; Rivadavia 2465. T-40v

SE alquilan piezas con comodidades, para familia; Deán Funes 1058. T-40v3

CON PENSION — OFRECIDOS

ALQUILA familia distinguida, pieza, pensión, a matrimonio solo o dos señoras; Las Heras 2925. T-40v2

PIEZAS AMUEBLADAS

SIN PENSION

PEDIDOS

BELGRANO, pieza amueblada, balcón, teléfono, sin pensión, alquila señorita distinguida, pagando 40 $, ofrecer B. M. Cabildo 491. M-p41v3

OFRECIDOS

ALQUILO a caballero linda pieza, bien amueblada, contigua al baño, confort moderno, calefacción, baño caliente, teléfono, casa pocas personas, mucho aseo, Montevideo 751, piso 3o. T-41v1

ANTIGUA AGENCIA "ALEMANY", AVENIDA DE MAYO 962. Proporciona rápidamente habitaciones amuebladas (ENTRADA INDEPENDIENTE); cualquier radio. M-41v31

ALQUILO dos piezas independientes, amuebladas, para dormitorio y comedor, baño caliente y contiguo, cocina, teléfono, toda comodidad; Callao 328. T-41v1

A caballero distinguido alquilo regio dormitorio amueblado, contiguo al baño, en departamento de poca familia, confort; Rivadavia 1906, depto. B., piso 1o. M-41v3

A señor serio alquilo pieza bien amueblada, con baño, en departamento de matrimonio solo; Sarmiento 2087, piso 2o., depto. 75. M-41v2

ANTESALA amueblada alquilo para caballeros o matrimonio, entrada independiente, comodidades; Belgrano 1648. M-41v2

ALQUILO a caballero habitac. regiamente amueblada, entrada independiente; Tucumán 1128, 4o., depto. 8. T-41v1

ALQUILO pieza amueblada, 40 $, grande, para matrimonio o dos personas. Avenida de Mayo 1385, 1o. T-41v3

ALQ. pieza amuebl. a caballero o matrimonio; C. Pellegrini 629, p. 2o., der. M-41

ALQ. piezas amueb. a mayores, 45 $ para dos, 25 y 30 $, planta baja, b. c., teléf., Chacabuco 726 M-41v1

ALQUILO pieza con o sin muebles, a personas mayores, Azcuénaga 1192, piso 1o. A-41v1

ALQUILO linda pieza amueblada, con ventana, caballero o matrimonio; Libertad 174, 4o. derecha. T-41v2

ALQUILO habitaciones amuebladas para caballeros, $ 12.50 quincenal cju. o $ 1 diario; Alberti 1129. T-41v5

ALQUILO habitaciones amuebladas de $ 60 a 80 $ mensuales, pago quincenal; Sarmiento 1410. T-41v5

ALQUILO habitaciones amuebladas para caballeros, $ 12.50 quincenal cju. o $ 1 diario; Moreno 810. T-41v5

ALQUILASE pieza amueblada, a matrimonio o hombre solo; Lavalle 1025, departamento 10, bajos. M-41

ALQUILO habitaciones amuebladas para caballeros, $ 12.50 quincenal cju. o $ 1 diario; Cnel. Díaz 833. T-41v5

ALQUILO pieza amueblada, independiente, a señor solo, casa de familia inglesa; Beruti 3447. T-41v1

ALQ. pieza amueb., a cab., b. c. y teléf.; Ayacucho 30, piso 3o., depto. 5. M-41v2

ALQUILO pieza con muebles; Aguila; núm. 2283.

CENTRAL, alquilo pieza amueblada único inquilino, teléfono; Carlos Pellegrini 430 Depto 5. bajo. M-41v1

CABALLERO desea alquilar pieza con muebles. Dirigirse Casilla de Correo 1486. M-41

EN regio departamento de matrimonio solo, alquílase a persona distinguida, habitación lujosamente amueblada, con calefacción, contigua a baño, muy aireada y clara, teléfono; Córdoba 817, piso 9o., depto. 18. M-41

EN casa recién terminada, alquílase, persona distinguida, sala reglamente amueblada, baño c., confort, moderno, entrada independiente, único inquilino, T. 2510 Rivadavia. M-41v1

EN casa lujosa alquila matrimonio solo, habitación recién amueblada, baño, confort; Avda. de Mayo 1297. T-38v26m

PRINCIPE Hotel, Av. de Mayo 890, sala, sobre la calle, pensión, $ 4. $ 6, familia aquilo. A-38v2

PIEZAS AMUEBLADAS

CON PENSION

PEDIDOS

EN flia. honorable dos señoritas buscan pieza amuebl. y desayuno, precios a J. C., Correo Central. M-p42

OFRECIDOS

ALQUILO linda pieza amueblada, con buena pensión familiar, únicamente a persona seria, tranquilidad absoluta, precio para dos $ 140, uno $ 120, teléfono, piano, baño caliente a toda hora; Cangallo 1053, 3er. piso. T-42

PIEZAS AMUEBLADAS

CON PENSION

OFRECIDOS

ALQUILO habitación amueblada, grande y chica, con pensión, a caballero, matrimonio, empleados, referencias; Santa Fe 3115. T-42v1

ALQUILO dos habitaciones amuebladas, pensión, matrimonio solo; Terrero 387, altura Rivadavia 6300, todas clases comodidades. T-42v1

ALQUILO habitación chica, ventana a terraza, amueblada, con pensión a personas mayores, baño caliente, teléfono; Victoria 2115. T-42v3

ALQUILO pieza amuebiada, pensión, a matrimonio, casa matrimonio respetable, baño, teléfono, aire, sol, precio módico; Moreno 558, depto. 9. T-42v2

ALQUILO habitación amueblada, con pensión, a matrimonio o personas mayores, baño caliente, teléfono, aire, sol, terraza; Victoria 2115. T-42v3

ALQUILO en casa espléndida y seria hermosas habitaciones amuebladas, con excelente pensión, todo confort; San Martín 626. T-42v1

ALQ. pieza bien amueblada y pensión, matrimonio o caballeros, todo confort, 2429; tratar de 13 a 18. T-40v4

HUMBERTO I 1760, 2 piezas, en alto, juntas o separadas, 35 y 30 $, 4x5, alquilo, casa tranquila. T-40v4

PIEZA alq., con o sin pensión, todo confort, calef., San Martín 424, 6o. p., dep. J, derecha. M-40

PIEZAS se alquilan en Corrientes número 2934. M-40v3

SE alquila pieza de alto, a hombre solo, muy barata; Rivadavia 2465. T-40v

SE alquilan piezas con comodidades, para familia; Deán Funes 1058. T-40v3

CON PENSION — OFRECIDOS

ALQUILA familia distinguida, pieza, pensión, a matrimonio solo o dos señoras; Las Heras 2925. T-40v2

PIEZAS AMUEBLADAS

SIN PENSION

PEDIDOS

BELGRANO, pieza amueblada, balcón, teléfono, sin pensión, alquila señorita distinguida, pagando 40 $, ofrecer B. M. Cabildo 491. M-p41v3

OFRECIDOS

ALQUILO a caballero linda pieza, bien amueblada, contigua al baño, confort moderno, calefacción, baño caliente, teléfono, casa pocas personas, mucho aseo, Montevideo 751, piso 3o. T-41v1

ANTIGUA AGENCIA "ALEMANY", AVENIDA DE MAYO 962. Proporciona rápidamente habitaciones amuebladas (ENTRADA INDEPENDIENTE); cualquier radio. M-41v31

ALQUILO dos piezas independientes, amuebladas, para dormitorio y comedor, baño caliente y contiguo, cocina, teléfono, toda comodidad; Callao 328. T-41v1

A caballero distinguido alquilo regio dormitorio amueblado, contiguo al baño, en departamento de poca familia, confort; Rivadavia 1906, depto. B., piso 1o. M-41v3

A señor serio alquilo pieza bien amueblada, con baño, en departamento de matrimonio solo; Sarmiento 2087, piso 2o., depto. 75. M-41v2

ANTESALA amueblada alquilo para caballeros o matrimonio, entrada independiente, comodidades; Belgrano 1648. M-41v2

ALQUILO a caballero habitac. regiamente amueblada, entrada independiente; Tucumán 1128, 4o., depto. 8. T-41v1

ALQUILO pieza amueblada, 40 $, grande, para matrimonio o dos personas. Avenida de Mayo 1385, 1o. T-41v3

ALQ. pieza amuebl. a caballero o matrimonio; C. Pellegrini 629, p. 2o., der. M-41

ALQ. piezas amueb. a mayores, 45 $ para dos, 25 y 30 $, planta baja, b. c., teléf., Chacabuco 726 M-41v1

ALQUILO pieza con o sin muebles, a personas mayores, Azcuénaga 1192, piso 1o. A-41v1

ALQUILO linda pieza amueblada, con ventana, caballero o matrimonio; Libertad 174, 4o. derecha. T-41v2

ALQUILO habitaciones amuebladas para caballeros, $ 12.50 quincenal cju. o $ 1 diario; Alberti 1129. T-41v5

ALQUILO habitaciones amuebladas de $ 60 a 80 $ mensuales, pago quincenal; Sarmiento 1410. T-41v5

ALQUILO habitaciones amuebladas para caballeros, $ 12.50 quincenal cju. o $ 1 diario; Moreno 810. T-41v5

ALQUILASE pieza amueblada, a matrimonio o hombre solo; Lavalle 1025, departamento 10, bajos. M-41

ALQUILO habitaciones amuebladas para caballeros, $ 12.50 quincenal cju. o $ 1 diario; Cnel. Díaz 833. T-41v5

ALQUILO pieza amueblada, independiente, a señor solo, casa de familia inglesa; Beruti 3447. T-41v1

ALQ. pieza amueb., a cab., b. c. y teléf.; Ayacucho 30, piso 3o., depto. 5. M-41v2

ALQUILO pieza con muebles; Aguila; núm. 2283.

CENTRAL, alquilo pieza amueblada único inquilino, teléfono; Carlos Pellegrini 430 Depto 5. bajo. M-41v1

CABALLERO desea alquilar pieza con muebles. Dirigirse Casilla de Correo 1486. M-41

EN regio departamento de matrimonio solo, alquílase a persona distinguida, habitación lujosamente amueblada, con calefacción, contigua a baño, muy aireada y clara, teléfono; Córdoba 817, piso 9o., depto. 18. M-41

EN casa recién terminada, alquílase, persona distinguida, sala reglamente amueblada, baño c., confort, moderno, entrada independiente, único inquilino, T. 2510 Rivadavia. M-41v1

EN casa lujosa alquila matrimonio solo, habitación recién amueblada, baño, confort; Avda. de Mayo 1297. T-38v26m

PRINCIPE Hotel, Av. de Mayo 890, sala, sobre la calle, pensión, $ 4. $ 6, familia aquilo. A-38v2

...ERIAS — GANADOS

...GRANO

...2500

...a las 12.30 horas en punto.
..., una marca.
...tado, milliquida.
...en estado.
...en estado.
...miliquida.
...miliquida.
...quida.
...en lotes.
...a marca.
...tado, una marca.
...cio, una marca.
..., en lotes.
...e P. Constitución el mismo día
...ora tarde.
...horas en punto, y se efectuará
...eros para que los señores com-
...sus arreos y embarques.
15427 1-1

...ortari & Cía.

...EN LA LIQUIDACION DEL ESTABLE-
...NCHA", del Sr. PEDRO ETCHEPARE,
...NGO 27 DE ABRIL DE 1930.

...PRECIOS

...1|2 años	a $	149.—
...y 1|4 años	" "	127.—
...1|2 y 2 años	" "	100.—
...y 1 1|2 años	" "	73.—
...echo	" "	51.—
...	" "	112.— a $ 120.—
...	" "	95.50
...os	" "	110.—
...y 2 años	" "	78.50
...	" "	62.—
...	" "	62.— a $ 78.—

...TA: $ 264.910,50

...novillos	a $	109.50
...ac	" "	110.50
...vaquillonas	" "	82.30
...1292 vacunos	" "	71.20

...ES: Sres. Arturo Domínguez, Ramón Cabarcos, Lo-
...so. Ignacio Izaguirre, Juan F. Salaherry S. A., Dr. Ro-
... Murphy, Juan Manuel Solana, Juan Manuel Oteiza,
... Cuyet, Julio Rodríguez, Leonildo Alberto Alemano, Fres-
...ermanos y Antonio Cabani.
15311 1-1

...ortari y Cía.

...EAUX, F. C. S.
...ES 6 DE MAYO
...AS 13 HORAS

...0 VACUNOS

...incluso:
...s de novillos de invernada
...de cría, vaquillonas y
...as para matarifes.
v.5

...erga, Gortari y Cía.

...EN MONES CAZON
C. G. B. A.
El Domingo 4 de Mayo
a las 13 hs.

1000 VACUNOS

INCLUSO:
...novillos de invernada, vacas con
...vaquillonas y vacas gordas.
14987 v.m.3

Juan Irigoin

...SRRACINO y Cía.

TAMBO

...S HERAS (F. C. Sud)

POR ONCE

...del tambo completo y en
...ción, gran clase y estado,
...ría marca líquida de los
...Antonio y Pedro Barbieri.

Viernes 2 de Mayo a las 13

270 VACUNOS 270

(Mestizos Durham)

...alle: 60 vacas con 60 ter-
...días a 1 mes; 50 vacas con 60
...s de 2 a 6 meses; 50 vacas secas,
...parición.
Recomendamos muy especialmente este
...bro a los señores interesados por tra-
...se de haciendas muy seleccionadas, con
...porcentaje de terneros chicos y vacas
...parición, considerado en la zona co-
...de los mejores por su selección, tan-
...n clase como en producción de le-
...Libre de desechos y tetas perdidas.
...sión 4 o|o a cargo de los compra-
...Trenes: Los interesados en concu-
...este remate deben tomar los trenes
...ien de Once a las 6.40 ó 9.35, re-
...do en la tarde. Por mayores infor-
...dirigirse a nuestro representante en
...ferias, señor Francisco Valerga, o
...scritorio central en Lobos. — Sarra-
... Cía

Dirección, Redacción y Administración
SAN MARTIN 344
U. T. 33. Avda. 7001. Coop. 2321 al 22 Cent.

LA NACION

BUENOS AIRES, JUEVES 1°. DE MAYO DE 1930

Pág. 26

DIERON COMIENZO LAS TRANSMISIONES RADIO CIENTIFICAS

La primera conferencia estuvo a cargo del decano de la Facultad de Medicina

PALABRAS DE SALUDO

Quedaron anoche inauguradas las transmisiones científicas que, por intermedio de la L R 7, realizará periódicamente la Radio Revista Médica, que acaba de fundarse con el propósito de haber llegar radiotelefónicamente a los médicos del interior las últimas investigaciones y los trabajos científicos más importantes de sus colegas de la Capital.

A las 20, que era la hora anunciada para la iniciación del acto, con el que se inauguraban las transmisiones, el Dr. Roque Orlando, profesor suplente de neurología de la Facultad y director científico de las mismas, propaló un breve discurso para explicar los propósitos que guiaban a la Radio Revista médica.

El Dr. Julio Iribarne, decano de la Facultad de Ciencias Médicas, que lo sucedió en el uso del micrófono, destacó que "la Radio Revista Médica constituye una de las primeras manifestaciones prácticas del movimiento que se inicia y toma cuerpo rápidamente entre los egresados de la Facultad de Ciencias Médicas para formar su claustro".

Agregó que "la unión de los egresados entre sí y con la casa de estudios donde se formaron, que crea un fuerte vínculo espiritual y solidariza en un esfuerzo desinteresado de bien común y en una aspiración superior de perfeccionamiento, es una nueva y fecunda corriente de vida y una manifestación precisa de un estado de conciencia más evolucionado que señala una acción renovadora en nuestro medio, donde por hábito y por inercia se deja siempre librado el destino de las instituciones exclusivamente al aporte de los recursos oficiales y a las inspiraciones de los poderes públicos. La corporación de los egresados de la Facultad de Ciencias Médicas de Buenos Aires será un vasto organismo cultural que proveerá al progreso institucional, docente y social de nuestro país, con un magnífico esfuerzo de solidaridad nacional."

"Por iniciativa del Dr. Orlando — añadió luego el disertante —, que es su director, la Radio Revista Médica surge utilizando este recurso de transmisión que suprime las distancias, y que no puede ser substituido con nada para hacer llegar a todos los médicos del interior, de manera metódica, ordenada y constante, la información científica que no puede estar al alcance de ellos, porque es el fruto de la labor diaria, extraordinariamente intensa y múltiple que registran cada día centenares de revistas médicas del mundo entero escritas en todos los idiomas. En cada capítulo de la medicina, en cada aspecto de los problemas de la biología, de la fisiología, de la patología y de la higiene hay un acopio tan grande de trabajo de investigación, que van renovando sobre la marcha las concepciones y doctrinas médicas, que no es posible seguir el ritmo sin las dotaciones de bibliotecas y ficheros y sin la colaboración múltiple y activa de técnicos y especializados.

La Radio Revista Médica sin subvenciones ni apoyo oficial, por el esfuerzo desinteresado y entusiasta de un grupo de médicos trabajadores y estudiosos, ha organizado esta compleja y vasta tarea para desbrozar del fárrago de publicaciones los trabajos que deben ser conocidos por el médico práctico como elementos indispensables de renovación de su caudal de conocimientos, como estímulo a su tarea, como acicate al esfuerzo de su propio perfeccionamiento, como medio de acrecentar su eficiencia en su función social.

[illegible]edio de un grupo calificado de egresados—dijo en seguida—[illegible]ribarne—puestos ya en [illegible] colaborar en la obra de [illegible]dad, ésta puede así, desde [illegible] ampliar su radio de influencia, cumplir con un deber para con [illegible]uados es una función indispensable de docencia postescolar y [illegible]izar en forma sistematizada la [illegible]a de difusión de la cultura higiénica y de formación de la conciencia [illegible]itaria del pueblo."

El orador terminó su discurso con las siguientes palabras:

"Al declarar inaugurada la Radio Revista Médica bajo los auspicios de su hermoso programa de trabajos y de la inspiración superior que la mueve y alienta, con una gran fe en sus destinos, envío un cordial saludo a todos los egresados de la Facultad de Ciencias Médicas de Buenos Aires, en quienes ésta ve y desea encontrar viva y entusiasta una fuerza de estímulo y una capacidad de comprensión y de cooperación, que procure a nuestros institutos universitarios una gran era de engrandecimiento para beneficio de todos!".

El consejero Dr. Carlos Fonso Gandolfo, finalmente, propaló algunas palabras alusivas.

El acto inaugural de la Radio Revista Médica motivó una significativa reunión en los salones que la Radio Buenos Aires tiene en la calle Suipacha 272, a la que concurrieron numerosos académicos y profesores de la Facultad de Medicina, así como un grupo de médicos. Terminada la transmisión, los concurrentes bebieron una copa de champaña.

ENTRE DOS LADRONES Y DOS VIGILANTES SE PRODUJO UN TIROTEO

El hecho ocurrió en momentos en que los malhechores pretendían cometer un robo en un negocio de panadería

En las primeras horas de la madrugada de ayer en jurisdicción de la comisaría 25a. dos audaces malhechores, al ser sorprendidos en actitud delictuosa, cometieron una agresión a balazos contra dos agentes de policía, a quienes, afortunadamente, no consiguieron herir. Los delincuentes [illegible]ron luego en un automóvil [illegible]rdaba, desapareciendo in[illegible]te.

[illegible] se produjo en la calle [illegible]rente a la casa señalada [illegible]mero 1537, donde se encuen[illegible]cida una panadería de propiedad de Juan Raña y Manuel Mar[illegible]. Los dos desconocidos se aproximaron a la puerta del comercio y [illegible]circunstancias en que procuraban [illegible]rirla, su presencia fué advertida por un vecino, que fué a dar cuenta de la novedad al agente Francisco Peralta, de servicio en las proximidades. Con la cooperación de su colega Eugenio Nova, Peralta se preparó para dar caza a los dos sujetos. Fueron acercándose los dos agentes a la panadería, pero, antes de llegar, los desconocidos advirtieron la maniobra y abandonaron su empresa, subiendo a un automóvil que les aguardaba a corta distancia.

Al trepar[illegible]se al coche uno de los malhechores desenfundó su revólver e hizo un disparo contra los vigilantes, quienes repelieron la agresión en igual forma. Se cambiaron así seis u ocho disparos, sin que ninguno de los proyectiles alcanzara a dar en el blanco.

El vehículo en que viajaban los dos ladrones aumentó la velocidad y, no obstante que los vigilantes ocuparon otro coche para perseguirlos, aquéllos se alejaron bien pronto del lugar, desapareciendo.

Una mujer descargó sobre una anciana un golpe mortal

Ambas habían reñido en el patio de la casa en que vivían

En el patio de la casa de la calle Jean Jaurés 430 se produjo un incidente entre las vecinas del lugar Victoria Luján, argentina, de 27 años de edad, soltera, lavandera, y Adela Cazat, rusa, de 60 años, viuda.

La primera se dispuso a lavar unas ropas en una de las piletas del patio y la segunda la increpó, porque entendía que eso le correspondía a la Luján hacer uso de la aludida pileta. A raíz de ello las mujeres discutieron y la Luján dió a la anciana un empellón, con tal mala suerte que la víctima perdió el equilibrio y rodó por el suelo, pegando fuertemente con la cabeza contra el piso.

Varios vecinos recogieron sin conocimiento a la víctima y la condujeron al Hospital Italiano, donde se le sometió a la primera cura. Conducida de nuevo a su domicilio, falleció poco después de las 22.

Un agente de la comisaría 9a. procedió a la detención de la Luján. Las autoridades policiales dieron cuenta de lo ocurrido al juez de instrucción Dr. Escalante Echagüe.

De un modo casual un niño hirió mortalmente de bala a un hermano

El lamentable hecho ocurrió en el domicilio de aquéllos

Ayer a las 8.30 ocurrió en la casa de la calle Pedernera 1069 un accidente de funestas consecuencias para un menor. Ignacio Ramírez, de 14 años de edad, se puso a jugar imprudentemente con una pistola automática perteneciente al padre, quien la había dejado guardada en un mueble. El menor ignoraba, según dice, que el arma se hallaba cargada y al hacer funcionar el percutor provocó la salida de un proyectil, que fué a herir en la región abdominal a un hermano de aquél, llamado Carlos y de 10 años de edad.

La víctima fué atendida inmediatamente, pero no obstante los cuidados que se le prodigaron dejó de existir a las 16.30. La policía instruyó el sumario de estilo, comprobando que el hecho ocurrió en la forma narrada.

En la vía pública fué quemado intencionalmente un ómnibus

El hecho obedeció a una venganza por cuestiones gremiales

En las primeras horas de la madrugada anterior y en circunstancias en que había sido dejado momentáneamente estacionado en la calzada un ómnibus cuyos propietarios se encuentran en conflicto con su personal obrero, el vehículo fué incendiado intencionalmente. Los autores del hecho, a estar a lo que dicen algunas personas que alcanzaron a presenciar en parte el atentado, fueron tres individuos que descendieron de un automóvil, se aproximaron al ómnibus y arrojaron dentro tres pequeñas bombas incendiarias. El hecho se produjo en la esquina de Estados Unidos y Castro[illegible] pertenece a la razón [illegible]guez, Chano y Cía.

En el primer mome[illegible] vertido el fuego, conc[illegible]te de la comisaría 10[illegible] citó los servicios de [illegible] concurriendo una do[illegible]tacamento de Flores, [illegible] las llamas. Pero [illegible] ya estaba destruída [illegible] calculando los dueños [illegible]sos 18.000.

La policía realiza [illegible]dientes a identificar [illegible] autores del atentado.

UN VEHICULO SIN[illegible] ARROLLO AYER A[illegible]

CONDUCTOR UN ANCIANO

Un carro que ha[illegible]ía sido dejado momentáneamente [illegible]abandonado por su conductor en la [illegible]esquina de Juan Jaurés y Lavalle fu[illegible] embestido por otro vehículo y en [illegible]esas circunstancias cias el caballo que [illegible]tiraba de aquél echó a correr. A poc[illegible]ó al transeúnte sitio el equino derr[illegible]ano, de 65 años, Félix Franeselli, ita[illegible] de gravedad en y le produjo heridas [illegible] cuerpo. El carro distintas partes del [illegible]ás lejos por su fué detenido algo [illegible]usiec, con la conductor, Juan Pa[illegible]s agentes de la operación de vario[illegible] comisaría 9a.

UN DESCUBRIM[illegible]ENTO CASUAL

Salvador Beraldi[illegible] dueño de la carniceria establecida [illegible]en Sapaleri 2774, concurrió a la co[illegible]misaría 29a. para denunciar que el [illegible]13 de marzo ha[illegible] su comercio una bjanle substraído d[illegible]e constituía para caja de madera q[illegible] gran aprecio. él un recuerdo [illegible]so formular antes Agregó que no qu[illegible] no creyó recula denuncia porq[illegible]ero como por casperar esa caja, p[illegible] de que se hallaba sualidad se enteró [illegible]e la calle Warnes en la peluquería [illegible]rrid, pedía la in2295, de José Ch[illegible]a los efectos intervención policia[illegible]o el dueño de la siguientes. Llama[illegible]stó que la caja peluquería, mani[illegible] había comprado a en cuestión se la[illegible]érsico, a quien, fAlfredo Jenaro P[illegible]uvo por suponerlo nalmente, se det[illegible]racción. autor de la substi[illegible]

UN POLIC[illegible]A MODELO

Hace algunos di[illegible]es, calle Morón 3226 respectivos hogar[illegible]nar, de 15 años, y y 327, Sara Sola[illegible] 18, quienes poco Feria Assad, de[illegible] concurrieron espontiempo después [illegible] División de Investánemente a la [illegible] buscaba a pedido gaciones, que las[illegible]ara manifestar que de los padres, p[illegible]más [illegible] sus casas no deseaban ir[illegible]aba malos tratos. por [illegible] se les [illegible] los trámites de Mi[illegible] se hac[illegible] entrega formal a prácticos para [illegible]menores fueron llelos [illegible]s en Miguel, siendo el vada[illegible] Asilo Sa[illegible]ducirla [illegible] el empleaencar[illegible] de co[illegible]visión José Rafael do de [illegible]uella d[illegible] años, quien Estrella [illegible]tó [illegible] las dos jóvenen el [illegible]ecto in[illegible] cuando estunes a [illegible]rse de[illegible]o paterno. El vieran [illegible] el do[illegible] consiguiéndolas ayu[illegible]a de[illegible] empl[illegible]

Estrella [illegible]rdió [illegible] el día en que las menor[illegible] fue[illegible]ntregadas a los padres, la[illegible] la calle Morón y el 22 d[illegible]asado consiguió llevarse a[illegible] la que nada se sabe ahor[illegible] no pudo acompañarla po[illegible]alto tiempo, pero asegura qu[illegible]más que Estrella conoce dón[illegible] su compañera, pues lo vió [illegible] mañana de la fuga en un a[illegible] convenido por los tres.

El mal en[illegible]o policial ha sido sometido a p[illegible]eso, por rapto, con intervención [illegible] juez Dr. González Oliver.

ENCUENTRO OPORTUNO

En circunstancias [illegible]en que Francisco Reina transitaba ayer por la tarde por la calle Ca[illegible]ngallo, al llegar al número 666 se encontró de improviso con un individ[illegible]uo en quien reconoció al mismo [illegible]a de Sarmiento y Veinticinco de M[illegible] del empleo, una diante el cuento[illegible] suma de dinero.

Reina hizo de[illegible]ener al estafador con un agente [illegible]e la comisaría 1a. El acusado dijo [illegible]llamarse Carlos Aufnerser y ha s[illegible]o puesto a disposición del juez de instrucción doctor Lamarque.

Las víctimas del cuento

En la comisaría 12a. denunció Luis Lisboa, portugués, de 32 años, que en la esquina de las calles Directorio y Centenera dos individuos con quienes trabó relación poco antes, mediante un ardid le estafaron la suma de 390 pesos. El damnificado suministró a la policía la filiación de los estafadores, a quienes se procura detener.

"Quinieleros" arrestados

La policía detuvo ayer a los siguientes "quinieleros": José López, en Belgrano 1702; Antonio Casalaspro, en Hortiguera 557; Carmelo Gasparini y Francisco Ferrari, en avenida La Plata esquina San Juan; José Rodríguez, en Rivera 1582; Pascual Lombardo, en El Cano 3585; Paulo Benón de Britos, en Luis Viale, frente al No. 388.

Incidente entre obreros

Por diferencias surgidas en el trabajo, en el interior de la carpintería de la calle Guaraní 445 se suscitó un incidente entre Carlos Napoli y Roberto Boselli, peones de allí. Ambos se atacaron a trompis hasta que el primero, extrayendo una lima, le aplicó un golpe en la cabeza a su rival, hiriéndolo. La comisaría 34a. detuvo a los contendores.

Riñeron dos mujeres

En la casa de la calle Treinta y Tres 146, por cuestiones domésticas sostuvieron una violenta disputa Julia González de Pandiño y Teresa Reñán de Arena. Las dos mujeres se trabaron en riña y se causaron recíprocamente heridas en el rostro.

Identificación

Por medio de las impresiones digitales de policía ha logrado identificar el cadáver del hombre que el día anterior, en las vías del Ferrocarril al Pacífico, a la altura de la calle Canning, fué arrollado por un tren. El extinto resultó ser Andrés Navasa, español, de 70 años, soltero, sin profesión ni domicilio conocidos.

Reyertas y lesiones

Los barrenderos municipales Emilio Dalmacio Amaya y Pascual Basallo en la esquina de las avenidas Alvear y Sarmiento, por cuestiones del trabajo sostuvieron una discusión, y luego se propinaron una serie de golpes, produciéndose heridas recíprocamente.

—Un desconocido que luego se dió a la fuga, frente al número 1790 de la calle Chile sostuvo un incidente con Alfonso Julio, y después de un breve cambio de palabras le aplicó a éste un trompis, hiriéndole en el rostro.

Accidentes diversos

En la esquina de Jorge Newbery y Giribone el ciclista Víctor Ardazi fué derribado por el automóvil que dirigía Juan H. Mauriño, resultando con heridas en el cuerpo.

—Mientras viajaba en un tranvía en la calle Bartolomé Mitre frente al número 1956, Alfredo Repetto, de 16 años, asomó la cabeza por una de las ventanillas y golpeó contra la parte trasera del carro que manejaba Rafael Gama. Repetto sufrió una herida de gravedad.

—Al cerrar la puerta de un camión en la calle Azopardo frente al número 922, José Greco se apretó la mano derecha y se causó una herida de gravedad.

—La chata que dirigía José Fernández en la calle Pedro Mendoza y Hernandarias chocó violentamente contra un tranvía del puerto, dirigido por Jesús Pérez, en cuyas circunstancias aquél se cayó al pavimento y se produjo una herida de gravedad en la cabeza.

—El automóvil que dirigía José Camaña en la avenida Alvear esquina Coronel Díaz arrolló al ciclista Jesús Samos, quien resultó con heridas en diversas partes del cuerpo.

—En la calle Independencia frente al número 395 el camión que dirigía Humberto Maganini derribó a Carmen Trova de Navazo, y le causó heridas de consideración en la cabeza y en ambas piernas.

—Un ómnibus, cuyo conductor se dió a la fuga, en la esquina de Escalada y Tandil derribó a Antonio Prieto, que montaba una bicicleta. Este sufrió heridas de importancia.

—En la esquina de la avenida San Martín y calle Paraguaribo, al subir a un ómnibus Roque Ginsburg se cayó al pavimento y se produjo heridas en la cabeza.

—Al subir a un tranvía en la esquina de Canning y Rivera, Miguel Savez se cayó, produciéndose heridas en ambas piernas.

—Francisco Musiazzi, italiano, de 25 años, se aproximó a un caballo que había caído en medio de la calzada en la calle Vélez Sarsfield frente al número 712, y pretendió ayudarlo a incorporarse. En esas circunstancias el caballo se levantó, y al hacerlo derribó a Musiazzi, quien resultó con heridas de gravedad en diversas partes del cuerpo.

—El conductor de un automóvil que luego desapareció, en la esquina de Córdoba y Ecuador, al hacer una brusca maniobra para no chocar con otro vehículo, subió con el suyo sobre la acera y golpeó al transeúnte Moisés Foper, quien sufrió una herida en la pierna derecha.

—Un camión que luego desapareció, en la esquina de Ingeniero Huergo y Estados Unidos derribó al agente Moisés Demario, de servicio allí, y le produjo heridas en el cuerpo.

—Al descender de un ómnibus en la esquina de la avenida Alvear y Cavia, Balbina S. de Landini se cayó, y a consecuencia del golpe recibido sufrió una herida en la frente.

Robos y hurtos

En la comisaría 17a. denunció el Dr. Silvio E. Parodi, domiciliado en Charcas 1673, que al regresar ayer su esposa, después de una ausencia de 10 días, notó la falta de un pendantif que guardaba en un mueble de su dormitorio. El Dr. Parodi valuó la alhaja en 2500 pesos, y sospecha que la substracción le realizó alguna persona de servidumbre.

—José Becker y Ana Padidrika denunciaron en la comisaría 15a. que de su domicilio, Paraguay 339, les substrajeron ropas y diversos objetos que valuaron en 630 y 1300 pesos, respectivamente.

—Concurrió a la comisaría 37a. Sotar Millashaky, establecido con tintorería en la calle El Cano 2902, para denunciar la substracción de 604 pesos y mercaderías por valor de 800 pesos.

Los restos de Brindis de Salas

Serán embarcados mañana

Mañana, en el vapor Sud-Cubano, serán embarcadas para La Habana las cenizas del célebre violinista Brindis de Salas. A las 10, el ministro de Cuba, Dr. Carbonell, hará entrega oficialmente al capitán de la nave de la urna que contiene las cenizas, como también de la bandera cubana donada para cubrirlas y otros efectos que pertenecieron al extinto concertista y que van destinados al museo de la Academia de Artes y Letras de La Habana.

El P. E. efectuó varios nombramientos en comisión

Comprende a tres gobernadores de territorios

El Poder Ejecutivo dictó ayer, por intermedio del Ministerio del Interior, además del decreto confirmando, en comisión, al intendente municipal, otro, por el que se nombra gobernadores en los territorios de Chubut, los Andes y Chaco, igualmente en comisión, a los Sres. Custodio A. Sixto, Luis Langou y Ricardo Andreau, que ya desempeñan esas funciones.

PROYECTO EL INTENDENTE MUNICIPAL SUPRIMIR EL JUEGO DE "QUINIELAS"

Envió un mensaje al Concejo Deliberante pidiendo la derogación de la actual ordenanza

LOS FUNDAMENTOS

(De nuestra agencia)

SANTA FE, 30.—Tal como lo anticipó LA NACION, el intendente municipal de esta ciudad, D. Ignacio G. Costa, llevando a la práctica un propósito desde largo tiempo enunciado, envió a consideración del Concejo Deliberante un proyecto de ordenanza relativo a la supresión completa del denominado juego de "quinielas", que tanto se ha difundido en nuestra ciudad, debido a su oficialización por la Municipalidad.

Las consideraciones formuladas por el intendente en el mensaje con que acompaña este proyecto son muy atinadas, y el ambiente que predomina en el cuerpo deliberativo hace presumir que esta plausible iniciativa merecerá la correspondiente sanción.

La oficialización de las "quinielas" se llevó a cabo por iniciativa del actual gobernador de la provincia cuando éste desempeñó la Intendencia Municipal durante los años 1920-1924, y adquirió desde entonces un desarrollo alarmante.

Esta plausible iniciativa del actual intendente, prohibiéndolo por completo, ha motivado justificados elogios, pues era general la censura que provocaba el fomento de tan pernicioso medio de explotar la ambición humana.

Contrasta con esta actitud de la Intendencia la conducta que con respecto a los juegos en general vienen observando las autoridades del Gobierno, pues continuamente se denuncian locales donde se explotan juegos prohibidos sin que se adopte ninguna medida. Así, en pleno centro de la ciudad, lindando con el Teatro Municipal, en un titulado comité del partido oficial, se practican estos juegos a la vista del numeroso público que por allí transita, y para mayor colmo se anuncia que en breve plazo será instalada una "banca con puertas" en un centro social, con el fin de obtener por este medio recursos para los trabajos electorales del partido gobernante.

Resulta que mientras la Municipalidad procura perseguir el juego, las autoridades del Gobierno lo toleran y fomentan.

En el mensaje enviado al Concejo, el intendente municipal dice lo siguiente:

"En otra oportunidad expuse mi opinión al respecto, observando que si en su origen la autorización de este pernicioso juego, cuyas consecuencias gravitan desastrosamente sobre la parte más humilde y necesitada del pueblo, encontró su justificación en la necesidad de crear nuevos recursos imprescindibles para atender las más perentorias exigencias de la administración, hoy ha desaparecido casi totalmente esa causal, máxime si se considera que los explotadores del juego defraudan uniforme y sistemáticamente al fisco municipal, procediendo en la mayoría de los casos con la aquiescencia del mismo público. Así, no es de extrañar la merma paulatina que ha ido experimentando la recaudación de la renta calculada por este concepto, habiendo llegado los ingresos a un límite tan exiguo que, en modo alguno, justifica la tolerancia de este juego, que tanto daño acarrea a la economía social".

Agrega después que resulta de ordinario difícil, si no imposible, evitar la tolerancia pasiva o negligencia del personal encargado de fiscalizar la percepción de este impuesto, y la Intendencia no puede dedicar su atención exclusivamente a esta actividad impuesta a la administración, porque, además de repugnar en su esencia, le substraería de otras más urgentes. De aquí que, en opinión del D. E., la solución más saludable y práctica de este enojoso asunto se encuentra suprimiendo radicalmente el juego de "quinielas", y con tal convicción lo propicia ante el Concejo.

La ordenanza proyectada dice así: "Derógase la ordenanza No. 2105; Queda terminantemente prohibido el juego denominado de "quinielas", así como la venta o colocación de billetes o certificados de loterías no autorizadas por ley o decreto de la Nación, de la provincia u ordenanza municipal. Queda prohibido exhibir en pizarras, carteles o listas, frente a la vía pública, los programas de las loterías y los resultados

ANUNCIASE EL PRO[illegible] PAGO AL MAGISTE[illegible]

Regresaron los ministros de G[illegible]no e Instrucción Pública, ase[illegible]rando haber terminado la[illegible] operación

SANTA FE, 30.—Esta mañana [illegible]garon, procedentes de ésa, los mi[illegible]tros de Gobierno e Instrucción Pública, Sres. González Zimmermann y Gatti, quienes gestionaron el empréstito para el pago a los maestros. El Sr. Gatti manifestó a los periodistas que el empréstito es asunto finiquitado y que en la semana próxima estará el dinero en esta capital, aunque no ha asegurado si se trata de una emisión externa o interna. En aquel caso, ascendería a la suma de 1.500.000 pesos oro.

Los fondos serán facilitados por el mismo consorcio de los banqueros Sres. Dreyfus, Bunge y Born y otros. Sea interno o externo, será a seis meses de plazo. Agregaron que llegados los fondos a ésta se iniciará inmediatamente el pago a los maestros y de los alquileres de las casas ocupadas por escuelas.

SANTA FE[illegible] sión el Concej[illegible] bando la próx[illegible] go de las paten[illegible] hasta el 30 de mayo.

El proyecto enviado p[illegible] tendente sobre supresión "quinielas" fué pasado a [illegible] de la comisión. Designóse bién la comisión que estud[illegible] el funcionamiento de las depe[illegible] dencias municipales.

ANUNCIASE EL PRO[illegible] PAGO AL MAGISTE[illegible]

Regresaron los ministros de G[illegible]no e Instrucción Pública, ase[illegible]rando haber terminado la[illegible] operación

SANTA FE, 30.—Esta mañana [illegible]garon, procedentes de ésa, los mi[illegible]tros de Gobierno e Instrucción Pública, Sres. González Zimmermann y Gatti, quienes gestionaron el empréstito para el pago a los maestros. El Sr. Gatti manifestó a los periodistas que el empréstito es asunto finiquitado y que en la semana próxima estará el dinero en esta capital, aunque no ha asegurado si se trata de una emisión externa o interna. En aquel caso, ascendería a la suma de 1.500.000 pesos oro.

Los fondos serán facilitados por el mismo consorcio de los banqueros Sres. Dreyfus, Bunge y Born y otros. Sea interno o externo, será a seis meses de plazo. Agregaron que llegados los fondos a ésta se iniciará inmediatamente el pago a los maestros y de los alquileres de las casas ocupadas por escuelas.

SANTA FE[illegible] sión el Concej[illegible] bando la próx[illegible] go de las paten[illegible] hasta el 30 de mayo.

El proyecto enviado p[illegible] tendente sobre supresión "quinielas" fué pasado a [illegible] de la comisión. Designóse bién la comisión que estud[illegible] el funcionamiento de las depe[illegible] dencias municipales.

El d[illegible]

peregrinació[illegible]

SANTA FE, 30.—El [illegible] mayo entrante se realiz[illegible] nación anual al Santu[illegible] lupe, organizada por [illegible] eclesiásticas de esta[illegible] dose que, como en a[illegible] afluencia de peregr[illegible] En dicho día corre[illegible] les desde diversos p[illegible] capital.

En la ciudad será [illegible] absolut[illegible]

SANTA FE, 30. — Ma[illegible] soluta la inactividad en[illegible] dose adherido todos los [illegible] ro decretado por la Un[illegible] cal. En el puerto no ha[illegible] to alguno, habiéndose re[illegible] te motivo que el vapor F[illegible] ga escala en Santa Fe.

Los tranvías no circul[illegible] repartirá leche ni artícul[illegible] necesidad.

El Partido Socialista rea[illegible] noche una velada y mañana [illegible] de llevará a cabo un mitin.

SANTIAGO ALBA CONTESTA A PRIMO DE RIVERA POR MEDIO DE "LA NACION"

para la historia de España

EL PRIMER artículo del eminente político español Don Santiago Alba contestando a Primo de Rivera se publicará en "LA NACION" del 4 de mayo. Por intermedio de nuestro representante en París Don Fernando Ortiz Echagüe, conseguimos que el Sr. Alba escribiera esta serie, especialmente para nuestro diario. El Sr. Alba ha declarado hace pocos días que su pensamiento político será conocido en España por medio de dichos artículos. Nadie ha olvidado el revuelo que produjo la publicación de la historia de la Dictadura escrita por Primo de Rivera para "LA NACION". La nueva colaboración sobre este punto está destinada a causar la misma sensación. Una vez más, de esta manera, los lectores de un diario argentino tendrán la primicia mundial en un asunto que interesa no solamente a España sino también a todos los que se preocupan por la suerte de los sistemas de gobierno en cualquier país.

LEA DESDE EL PRIMERO TODOS LOS ARTÍCULOS DE DON SANTIAGO ALBA ESCRITOS ESPECIALMENTE PARA "LA NACION"

LA NACION

HAGASE RESERVAR CON TIEMPO LOS EJEMPLARES DEL 4 AL 7 DE MAYO

EFECTUOSE EL HOMENAJE A TOMAS A. EDISON

[illegible]intendente [illegible]o de negoc[illegible]os, de miem[illegible]municipal, del encargado [illegible]rante y de [illegible]cios de los Estados Unidos, se realizó [illegible]bros del Concejo Deliberante, las colum[illegible]la entidad organizadora homenaje a Toyer el acto inaugural de la ciudad [illegible]nas que el comité de hon[illegible] más Alva Edison donó también [illegible] de Buenos Aires. [illegible]ión del cin[illegible]

La ceremonia, que tuv[illegible] por finalidad la celebraci[illegible] cuentenario de la invención de la lámpara incandescente, congregó junto al palco oficial erigido en la calle Entre Ríos, frente al palacio del Congreso, a una concurrencia extraordinariamente numerosa.

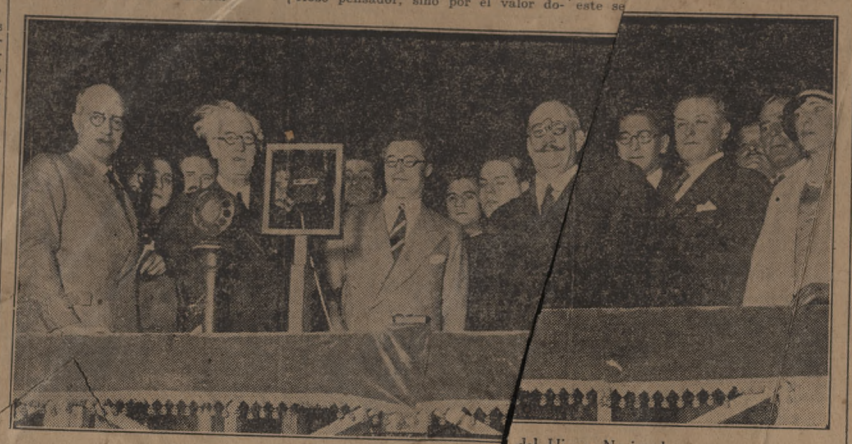

En el palco oficial durante la ejecución [illegible] del Himno Nacional

Las columnas artísticas, que han sido emplazadas en el refugio construído recientemente en el lugar indicado, son obra del artista Troiano Troiani y constituyen una valiosa expresión de arte.

Las alegorías han sido desarrolladas por [illegible] sobre un basamento de granito de [illegible] metros de altura, el que ostenta, en su parte principal, el retrato de Edison y la ofrenda de la Asociación Argentina de Electrotécnicos.

En la base de bronce de la columna el artista ha desarrollado en esquemas la conquista progresiva de la luz, a los que corona una apoteosis de la electricidad.

Los brazos de bronce han sido modelados con un alto pensamiento artístico, semejando las luces de cada columna un ramillete luminoso de singular buen efecto.

En lo alto de las columnas han sido colocadas cinco farolas, constituyendo con su total de 40.000 bujías el conjunto de luz más potente de la América del Sur.

Pasadas ya las 18.30, momento en que llegó el intendente, una multitud densa y que aumentaba por momentos se había agolpado a la espera de los discursos.

El señor Cantilo, luego de saludar a los miembros de la comisión organizadora, fué invitado a dar luz a las columnas, lo que hizo en seguida, oprimiendo un botón desde el mismo palco.

El presidente de la Asociación Argentina de Electrotécnicos, ingeniero N. Besio Moreno, leyó luego un discurso para hacer entrega al intendente de las referidas columnas.

El orador, después de referirse a la reciente celebración del cincuentenario de la lámpara incandescente, dijo:

"En estas circunstancias, la Asociación Argentina de Electrotécnicos no sólo fué movida por el justo propósito de premiar moralmente al laborioso pensador, sino por el valor do[illegible]te investi[illegible]tinada en todo momento a la[illegible]gación científica, a la labor[illegible]da impedel laboratorio, a la búsqu[illegible]o gabinetuosa en el nunca abandona[illegible]ble fruto [illegible]en el [illegible], como inevit[illegible]nal de sus [illegible]sfanes, apareció al f[illegible]e los inventos [illegible]bajos, entre tantos otr[illegible]ctrica inmemorables, la lámpara el[illegible]nos benefi[illegible]candescente de que todos [illegible]te del desciamos, no sólo en el instan[illegible]do después, cubrimiento, sino medio si[illegible]su reinado en la hora actual, a que[illegible]sombras". aparece positivamente [illegible]miento ar[illegible]

Se refirió al alto pensa[illegible]iradas las tístico en que están insp[illegible], para terfiguras alegóricas, y lueg[illegible]minar, dijo:

"El venturoso anciano E[illegible]dison, todavía constructivo en el ta[illegible]hará desde veladas científicas, escu[illegible]palabra que su retiro respetable la [illegible] el eco de en Buenos Aires levant[illegible] desde este nuestras voces y verá qu[illegible]mudo y yerlado del ecuador, otrora [illegible]ora una civito, una fuerte raza elab[illegible]ensueños del lización inspirada en los[illegible], que tántas perfeccionamiento human[illegible]ayaron en el veces florecieron y desm[illegible] jamás haotro hemisferio, pero [illegible]ecuatorial bían traspuesto la lín[illegible]ar sus galas como si quisieran reser[illegible]norte, en los para los aposentos del [illegible]mucho exclucuales — hasta no hace [illegible]tas veces brisivamente — nació y tan[illegible]puro sin lolló la llama del espíritu[illegible]generaciones. grar señorearse de las[illegible]lata, pues, y Desde la Atenas del P[illegible]entina, envía- desde la gran patria ar[illegible]

[illegible]porta, a un mismo tiempo, justiciero homenaje y amor a la ciudad, cuyo ritmo de progreso, acentuado por la intensa vibración del trabajo, acrecen, día por día, sus merecidos prestigios".

Luego dijo: "Pudo haberse materializado en otra forma la encomiable rememoración, mas ninguna hubiera sido, ni tan apropiada, ni tan sugestiva, cual la presente. Estas artísticas antorchas, cuya luz, incesantemente renovada, acompañará en los tiempos el desenvolvimiento de la urbe, evocan, por una parte, el maravilloso destello creador, y simbolizan, por la otra, como en el Sarmiento de Rodín, la afanosa lucha contra las tinieblas, tanto más incesante cuanto más culta es la sociedad que aspira a disiparlas".

Finalmente expresó: "La memoria de Edison brillará en la altura de estas columnas cual enseñanza y ejemplo. El hombre, impulsado por el ideal y confortado y robustecido por la ciencia, puede alcanzar la inmarcesible gloria que acompaña en el ocaso de la existencia al "mago del Menlo Park", encumbrado a la celebridad por su labor digna y fecunda, e impuesto a la gratitud de todos los pueblos de la tierra por el espíritu de abnegación y sacrificio que presidió su limpida vida.

"Recibo, en representación de la ciudad de Buenos Aires, este bello presente y expreso, en su nombre, vivo reconocimiento a la Asociación Argentina de Electrotécnicos".